



แผนพัฒนาท้องถิ่น พ.ศ.๒๕๖๖ - ๒๕๗๐

องค์การบริหารส่วนตำบลนาหม่อม
อำเภอทุ่งศรีอุดม จังหวัดอุบลราชธานี

งานนโยบายและแผน
สำนักงานปลัดองค์การบริหารส่วนตำบล
โทรศัพท์ ๐ ๔๕๙๕ ๙๖๖๓
โทรสาร ๐ ๔๕๙๕ ๙๖๑๘



แผนพัฒนาท้องถิ่น พ.ศ.๒๕๖๖ – ๒๕๗๐

องค์การบริหารส่วนตำบลนาห่อม
อำเภอทุ่งศรีอุดม จังหวัดอุบลราชธานี

งานนโยบายและแผน
สำนักงานปลัดองค์การบริหารส่วนตำบล
โทรศัพท์ ๐ ๔๕๙๕ ๙๖๖๓
โทรสาร ๐ ๔๕๙๕ ๙๖๑๘



ประกาศองค์การบริหารส่วนตำบลนาทม
เรื่อง ประกาศใช้แผนพัฒนาท้องถิ่น (พ.ศ.๒๕๖๖ - ๒๕๗๐)
ขององค์การบริหารส่วนตำบลนาทม

ด้วยองค์การบริหารส่วนตำบลนาทมได้ดำเนินจัดทำแผนพัฒนาท้องถิ่น (พ.ศ. ๒๕๖๖ - ๒๕๗๐) ตามหนังสือกระทรวงมหาดไทย ด่วนที่สุด ที่ มท.๐๘๑๐.๓/ว ๗๔๖๗ ลงวันที่ ๑๔ ธันวาคม ๒๕๖๓ เรื่อง แนวทางการจัดทำแผนพัฒนาขององค์กรปกครองส่วนท้องถิ่น (พ.ศ. ๒๕๖๖ - ๒๕๗๐) ให้มีความสอดคล้องและเชื่อมโยงกับแผนพัฒนาจังหวัด แผนพัฒนาภูมิภาคจังหวัด รวมทั้งแผนปฏิบัติราชการประจำปี จังหวัด แผนปฏิบัติราชการประจำปีกลุ่มจังหวัด ตลอดจนสามารถบูรณาการ แผนงาน โครงการ กิจกรรมและงบประมาณในพื้นที่ได้อย่างมีประสิทธิภาพ อันก่อให้เกิดประโยชน์ต่อประชาชน จึงให้ทบทวนแผนพัฒนาท้องถิ่น (๒๕๖๑ - ๒๕๖๕) โดยให้คณะกรรมการพัฒนาท้องถิ่น จัดประชุมประชาคมท้องถิ่น ส่วนราชการและรัฐวิสาหกิจที่เกี่ยวข้อง เพื่อแจ้งแนวทางการพัฒนาท้องถิ่น รับทราบปัญหาความต้องการ ประเด็นการพัฒนา และประเด็นที่เกี่ยวข้อง เพื่อนำมาทบทวนแผนพัฒนาท้องถิ่น ซึ่งคณะกรรมการสนับสนุนการจัดทำแผนพัฒนาองค์การบริหารส่วนตำบลนาทม ได้จัดทำร่างแผนพัฒนาท้องถิ่น (พ.ศ. ๒๕๖๖ - ๒๕๗๐) เสนอคณะกรรมการพัฒนาองค์การบริหารส่วนตำบลนาทม เพื่อพิจารณาและให้ความเห็นชอบร่างแผนพัฒนาท้องถิ่น ซึ่งคณะกรรมการพัฒนาองค์การบริหารส่วนตำบลนาทมได้มีมติเห็นชอบ จากการประชุม วันที่ ๒๐ เมษายน ๒๕๖๔ และสภาองค์การบริหารส่วนตำบลนาทม ได้มีมติเห็นชอบ ในการประชุมสมัยวิสามัญ สมัยที่ ๑ ประจำปี ๒๕๖๔ วันที่ ๒๘ เมษายน ๒๕๖๔ นั้น

อาศัยอำนาจตามความในหมวดที่ ๕ ข้อ ๒๔ ของระเบียบกระทรวงมหาดไทยว่าด้วยการจัดทำแผนพัฒนาขององค์กรปกครองส่วนท้องถิ่น พ.ศ. ๒๕๔๘ แก้ไขเพิ่มเติมถึง ฉบับที่ ๒ พ.ศ.๒๕๕๙ ฉบับที่ ๓ พ.ศ. ๒๕๖๑ โดยได้รับอนุมัติจากนายกองค์การบริหารส่วนตำบลนาทม จึงประกาศใช้แผนพัฒนาองค์การบริหารส่วนตำบลนาทม (พ.ศ. ๒๕๖๖ - ๒๕๗๐) เพื่อใช้เป็นแนวทางการพัฒนาองค์การบริหารส่วนตำบลนาทม ปีงบประมาณ พ.ศ. ๒๕๖๖ - ๒๕๗๐ ต่อไป รายละเอียดตามเอกสารที่แนบมาพร้อมนี้

จึงประกาศให้ทราบโดยทั่วกัน

ประกาศ ณ วันที่ ๑๗/พฤษภาคม พ.ศ. ๒๕๖๔



นายกองค์การบริหารส่วนตำบลนาทม

คำนำ

ด้วยระเบียบกระทรวงมหาดไทยว่าด้วยการจัดทำแผนพัฒนาขององค์กรปกครองส่วนท้องถิ่น พ.ศ. ๒๕๔๘ แก้ไขเพิ่มเติมข้อ ๑๗ โดยให้มีความสอดคล้องเชื่อมโยงกับแผนความต้องการอำเภอ แผนพัฒนาจังหวัด แผนพัฒนาภูมิภาค ตลอดจนสามารถบูรณาการแผนงาน/โครงการ/กิจกรรม และงบประมาณในพื้นที่ได้อย่างมีประสิทธิภาพ อันจะก่อให้เกิดประโยชน์สูงสุดให้กับประชาชน จึงดำเนินการทบทวนแผนพัฒนาท้องถิ่น พร้อมทั้งกำหนดระยะเวลาแผนพัฒนาท้องถิ่นเป็นระยะเวลาห้าปี (พ.ศ.๒๕๖๖ - ๒๕๗๐) ตามหนังสือ ด่วนที่สุด ที่ มท ๐๘๐๘.๓/ว ๗๔๖๗ เรื่อง ชักซ้อมแนวทางกา รทบทวนแผนพัฒนาที่ ้องถิ่น (พ.ศ.๒๕๖๖ - ๒๕๗๐) ขององค์กรปกครองส่วนท้องถิ่น ลงวันที่ ๑๔ ธันวาคม ๒๕๖๓

“แผนพัฒนาท้องถิ่น ” หมายความว่า แผนพัฒนาขององค์กรปกครองส่วนท้องถิ่น ที่กำหนดวิสัยทัศน์ ประเด็นยุทธศาสตร์ เป้าประสงค์ ตัวชี้วัด ค่าเป้าหมาย และกลยุทธ์ โดยสอดคล้องกับแผนพัฒนาจังหวัด ยุทธศาสตร์การพัฒนาขององค์กรปกครองส่วนท้องถิ่นในเขตจังหวัด แผนพัฒนาอำเภอ แผนพัฒนาตำบล แผนพัฒนาหมู่บ้านหรือแผนชุมชน อันมีลักษณะเป็นการกำหนดรายละเอียดแผนงาน โครงการพัฒนา ที่จัดทำขึ้นสำหรับปีงบประมาณแต่ละปี ซึ่งมีความต่อเนื่องและเป็นแผนก้าวหน้าและให้หมายความรวมถึงการเพิ่มเติมหรือเปลี่ยนแปลงแผนพัฒนาท้องถิ่นห้าปี

องค์การบริหารส่วนตำบลนาหม่อมและคณะผู้จัดทำ หวังเป็นอย่างยิ่งว่าการทบทวนแผนพัฒนาท้องถิ่น (พ.ศ. ๒๕๖๖ - ๒๕๗๐) ฉบับนี้จะได้ใช้เป็นแนวทางการจัดทำงบประมาณประจำปีและสามารถตอบสนองความต้องการของประชาชนในเขตองค์การบริหารส่วนตำบลนาหม่อมอย่างมีประสิทธิภาพต่อไป

งานการวางแผนและงบประมาณ
องค์การบริหารส่วนตำบลนาหม่อม

สารบัญ

		หน้า
ส่วนที่ ๑	สภาพทั่วไปและข้อมูลพื้นฐาน	๓
	๑. ด้านกายภาพ	๓
	๒. ด้านการเมือง/การปกครอง	๔
	๓. ประชากร	๕
	๔. สภาพทางสังคม	๘
	๕. ระบบบริการพื้นฐาน	๙
	๖. ระบบเศรษฐกิจ	๑๐
	๗. เศรษฐกิจพอเพียง (ด้านเกษตรและแหล่งน้ำ)	๑๑
	๘. ศาสนา ประเพณี วัฒนธรรม	๑๒
	๙. ทรัพยากรธรรมชาติ	๑๓
ส่วนที่ ๒	ยุทธศาสตร์องค์กรปกครองส่วนท้องถิ่น	๑๔
	๑. ความสัมพันธ์ระหว่างแผนพัฒนาระดับมหภาค	๑๔
	๒. ยุทธศาสตร์ขององค์กรปกครองส่วนท้องถิ่น	๒๘
	๓. การวิเคราะห์เพื่อการพัฒนา	๓๒
	๓.๑ การวิเคราะห์กรอบการจัดทำยุทธศาสตร์ขององค์กรปกครองส่วนท้องถิ่น	๓๒
	๓.๒ ความเชื่อมโยงยุทธศาสตร์	๓๗
	๓.๓ ฝั่งยุทธศาสตร์	๔๑
	๓.๔ รายละเอียดแผนยุทธศาสตร์	๔๔
ส่วนที่ ๓	การนำแผนพัฒนาท้องถิ่นไปสู่การปฏิบัติ	๕๓
	๑. ยุทธศาสตร์การพัฒนาและแผนงาน	๕๓
	๒. บัญชีโครงการพัฒนา	๕๔
	๓. บัญชีโครงการพัฒนาท้องถิ่น	๕๗
ส่วนที่ ๔	การติดตามประเมินผล	๑๔๔
	๑. การติดตามและประเมินผลยุทธศาสตร์	๑๔๔
	๒. การติดตามและประเมินผลโครงการ	๑๔๕
	๓. ข้อเสนอแนะในการจัดทำแผนพัฒนาท้องถิ่นในอนาคต	๑๔๖

ส่วนที่ ๑

สภาพทั่วไปและข้อมูลพื้นฐาน

๑. ด้านกายภาพ

๑.๑ ที่ตั้งของหมู่บ้านหรือตำบล

ตำบลนาหอม ตั้งขึ้นเมื่อวันที่ ๓๐ กันยายน ๒๕๓๕ ตามประกาศกระทรวงมหาดไทย เรื่อง ตั้งและกำหนดเขตตำบลในท้องที่อำเภอพิบูลมังสาหาร อำเภวารินชำราบ และกิ่งอำเภอทุ่งศรี อุดม อำเภอเดชอุดม จังหวัดอุบลราชธานี ประกาศ ณ วันที่ ๑๐ กันยายน ๒๕๓๕ (ปรากฏในราชกิจจานุเบกษา ฉบับพิเศษ เล่มที่ ๑๐๙ ตอนที่ ๑๔๕ หน้า ๑๐๘ เมื่อวันที่ ๑๓ พฤศจิกายน ๒๕๓๕) โดยแบ่งเขตการปกครองและ โอนหมู่บ้านมาจากตำบลทุ่งเทิง อำเภอเดชอุดม จำนวน ๙ หมู่บ้าน ปัจจุบันมีทั้งหมด ๑๑ หมู่บ้าน มีที่ตั้งอยู่ทางทิศตะวันตกของอำเภอทุ่งศรีอุดมไปเป็นระยะทางประมาณ ๕ กิโลเมตร มีพื้นที่ประมาณ ๔๕ ตารางกิโลเมตร โดยกำหนดอาณาเขตการปกครองติดกับแนวเขตตำบล อำเภอใกล้เคียง ดังนี้

ทิศเหนือ	มีเขตติดต่อกับแนวเขตตำบลทุ่งเทิง อำเภอเดชอุดม จังหวัดอุบลราชธานี ตามแนวลำห้วยอารีย์ ระยะทางประมาณ ๗ กิโลเมตร
ทิศใต้	มีเขตติดต่อกับพื้นที่ตำบลกุดเสลา อำเภอกันทรลักษ์ จังหวัดศรีสะเกษ ระยะทางประมาณ ๓ กิโลเมตร
ทิศตะวันออก	มีเขตติดต่อกับแนวเขตตำบลหนองอ้อม และแนวเขตตำบลโคกชำแระ อำเภอทุ่งศรีอุดม จังหวัดอุบลราชธานี ตามแนวลำห้วยอารีย์ ผ่านลำห้วยเตาะเบา ผ่านลำห้วยชำแระ ระยะทางประมาณ ๑๐ กิโลเมตร
ทิศตะวันตก	มีเขตติดต่อกับแนวเขตตำบลท่าคล้อ อำเภอเบญจลักษ์ จังหวัดศรีสะเกษ ระยะทางประมาณ ๗ กิโลเมตร

๑.๒ ลักษณะภูมิประเทศ

สภาพพื้นที่ในเขตองค์การบริหารส่วนตำบลนาหอม โดยทั่วไปเป็นพื้นที่ราบลุ่มสลับกับที่ดอน ในฤดูฝนจะมีปริมาณน้ำมากและบางครั้งจะเกิดน้ำท่วมในบริเวณที่เป็นที่ลุ่ม ส่วนในฤดูแล้งน้ำจะแห้งขุดทำให้ประชาชนขาดแคลนน้ำในการอุปโภคบริโภค

๑.๓ ลักษณะภูมิอากาศ

องค์การบริหารส่วนตำบลนาหอม ได้รับลมมรสุมตะวันออกเฉียงเหนือ ได้พัดเอาความหนาวเย็นและความแห้งแล้งเข้ามา และยังได้รับอิทธิพลของลมมรสุมตะวันตกเฉียงใต้ พัดเอาฝนและความชื้นเข้ามา ทำให้สภาพอากาศเปลี่ยนแปลงในรอบปีต่างกัน แบ่งเป็น ๓ ฤดู คือ ฤดูฝน ฤดูหนาว และฤดูร้อน

๑.๔ ลักษณะของดิน

ลักษณะของดินในพื้นที่เป็นดินร่วนปนทราย และดินเหนียวปนหิน พื้นราบเหมาะแก่การเพาะปลูกข้าวและทำสวน พื้นที่เนินเหมาะแก่การทำไร่ปลูกมันสำปะหลังและปลูกยางพารา

๑.๕ ลักษณะของแหล่งน้ำ

พื้นที่ตำบลนาหอมมีแหล่งน้ำธรรมชาติขนาดเล็ก ได้แก่ ห้วย หนอง คลอง บึง ที่สำคัญได้แก่ ห้วยขี้หนูห้วยอารีย์ ลำห้วยร่องหิน ห้วยเตาะเบา ฯลฯ

๑.๖ ลักษณะของไม้และป่าไม้

ในพื้นที่อยู่ในเขตป่าไม้ เบญจพรรณ ได้แก่ ต้นกระยางนาเลย ตะแบง ประดู่ และมีลักษณะ สื่อมโทรมบางส่วน

๒. ด้านการเมืองการปกครอง

๒.๑ เขตการปกครอง

ตำบลนาห่อมประกอบด้วยจำนวนหมู่บ้าน ๑๑ หมู่บ้าน (ข้อมูล ณ เดือน เมษายน ๒๕๖๔)

หมู่ที่ ๑ บ้านนาห่อม	ผู้ปกครอง	นายบุญส่ง อ่อนโสภา	ผู้ใหญ่บ้าน
หมู่ที่ ๒ บ้านโนนจาน	ผู้ปกครอง	นายเฉลิม ศิริรัมย์	ผู้ใหญ่บ้าน
หมู่ที่ ๓ บ้านหนองน้ำขุ่น	ผู้ปกครอง	นายสุวิทย์ แก้วสีเคน	ผู้ใหญ่บ้าน
หมู่ที่ ๔ บ้านวังม่วง	ผู้ปกครอง	นายชัยยนต์ ศิริรัมย์	ผู้ใหญ่บ้าน
หมู่ที่ ๕ บ้านค่านกเปล้า	ผู้ปกครอง	นายประหยัด ฝาคี	ผู้ใหญ่บ้าน
หมู่ที่ ๖ บ้านหนองบัวอารีย์	ผู้ปกครอง	นายวิทยา ปัสสาสิงห์	กำนันตำบลนาห่อม
หมู่ที่ ๗ บ้านตาโท	ผู้ปกครอง	นายอัมพร กุลวันดี	ผู้ใหญ่บ้าน
หมู่ที่ ๘ บ้านหนองจิก	ผู้ปกครอง	นายบัวเรียน ลาธุลี	ผู้ใหญ่บ้าน
หมู่ที่ ๙ บ้านหนองหิน	ผู้ปกครอง	นายอุดร จุลทัศน์	ผู้ใหญ่บ้าน
หมู่ที่ ๑๐ บ้านนาห่อม	ผู้ปกครอง	นายวิชัย พันคำภา	ผู้ใหญ่บ้าน
หมู่ที่ ๑๑ บ้านนาห่อม	ผู้ปกครอง	นายทรงฤทธิ์ พลถาวร	ผู้ใหญ่บ้าน

๒.๒ การเลือกตั้ง

การเลือกตั้งผู้บริหารและสมาชิกสภาองค์การบริหารส่วนตำบล เป็นไปตามพระราชบัญญัติสภาตำบลและองค์การบริหารส่วนตำบล พ.ศ. ๒๕๓๗ และที่แก้ไขเพิ่มเติม ประกอบด้วยกฎหมายว่าด้วยการเลือกตั้งผู้บริหารและสมาชิกสภาท้องถิ่น ซึ่งการเลือกตั้งผู้บริหารและสมาชิกสภาท้องถิ่น ครั้งหลังสุด เมื่อวันที่ ๒๐ ตุลาคม ๒๕๕๖ มีจำนวน ๑๑ หมู่บ้าน จำนวนผู้มีสิทธิเลือกตั้ง ๓,๓๖๐ คน ผู้มาใช้สิทธิ ๒,๗๓๐ คน คิดเป็นร้อยละ ๘๑.๒๕ บัตรดี ๒,๖๘๓ ใบ คิดเป็นร้อยละ ๙๘.๒๘ บัตรไม่ประสงค์ลงคะแนน ๕ ใบ คิดเป็นร้อยละ ๐.๑๘ บัตรเสีย ๔๒ ใบ คิดเป็นร้อยละ ๑.๕๔

โครงสร้างการบริหารองค์การบริหารส่วนตำบลนาห่อม ด้านฝ่ายการเมืองประกอบด้วย ผู้บริหารท้องถิ่น (นายกองค์การบริหารส่วนตำบล) จำนวน ๑ คน รองนายกองค์การบริหารส่วนตำบล ๒ คน เลขานุการนายกองค์การบริหารส่วนตำบล จำนวน ๑ คน สมาชิกสภาองค์การบริหารส่วนตำบล หมู่บ้านละ ๒ คน ๑๑ หมู่บ้าน รวมเป็น ๒๒ คน ปัจจุบันมีผู้ดำรงตำแหน่ง เป็นผู้บริหารท้องถิ่น ๑ คน และผู้ที่ได้รับแต่งตั้ง จำนวน ๓ คน มีสมาชิกสภาองค์การบริหารส่วนตำบลนาห่อม จำนวน ๑๙ คน ลาออก ๓ คน รวมเป็นบุคลากรฝ่ายการเมือง จำนวน ๒๒ คน ดังต่อไปนี้

๑. นายนรินทร์ บุญขจร	นายกองค์การบริหารส่วนตำบล
๒. นายบิน อุตสังข์	รองนายกองค์การบริหารส่วนตำบล
๓. นายสมศรี บุญมานัด	รองนายกองค์การบริหารส่วนตำบล
๔. นายสมคิด พลถาวร	เลขานุการนายกองค์การบริหารส่วนตำบล
๕. นางสมหวัง ชารี	ประธานสภาองค์การบริหารส่วนตำบล
๖. นางสาวสมพร ยิ่งใจ	รองประธานสภาองค์การบริหารส่วนตำบล
๗. นายวิชิต นูรักษา	สมาชิกสภาองค์การบริหารส่วนตำบลนาห่อม หมู่ที่ ๑
๘. นายอัมพันธ์ มุลดีกะ	สมาชิกสภาองค์การบริหารส่วนตำบลนาห่อม หมู่ที่ ๒
๙. นายพิมล ไรจจรงค์	สมาชิกสภาองค์การบริหารส่วนตำบลนาห่อม หมู่ที่ ๒
๑๐. นายทองใบ ไกรสีทุม	สมาชิกสภาองค์การบริหารส่วนตำบลนาห่อม หมู่ที่ ๓
๑๑. นายทองคำ สุขสง	สมาชิกสภาองค์การบริหารส่วนตำบลนาห่อม หมู่ที่ ๓
๑๒. นายประเสริฐ อุวรรณ	สมาชิกสภาองค์การบริหารส่วนตำบลนาห่อม หมู่ที่ ๔
๑๓. นายจำรัส ตุ่มทอง	สมาชิกสภาองค์การบริหารส่วนตำบลนาห่อม หมู่ที่ ๕
๑๔. นายสมควร ศิลาหล่อม	สมาชิกสภาองค์การบริหารส่วนตำบลนาห่อม หมู่ที่ ๕

๑๕. นายอุทัย เกาะแก้ว	สมาชิกสภาองค์การบริหารส่วนตำบลนาหม่อม หมู่ที่ ๖
๑๖. นายสุนทร ประจิดร	สมาชิกสภาองค์การบริหารส่วนตำบลนาหม่อม หมู่ที่ ๗
๑๗. นายณรงค์ พิลาร์ตัน	สมาชิกสภาองค์การบริหารส่วนตำบลนาหม่อม หมู่ที่ ๗
๑๘. นายสุนทร เรืองผาง	สมาชิกสภาองค์การบริหารส่วนตำบลนาหม่อม หมู่ที่ ๙
๑๙. นายบุญเลิง ลาธูลี	สมาชิกสภาองค์การบริหารส่วนตำบลนาหม่อม หมู่ที่ ๑๐
๒๐. นายบุญหลาย สำราญ	สมาชิกสภาองค์การบริหารส่วนตำบลนาหม่อม หมู่ที่ ๑๐
๒๑. นายยุทธยา เส่าแก้ว	สมาชิกสภาองค์การบริหารส่วนตำบลนาหม่อม หมู่ที่ ๑๑
๒๒. นายบรรลุ สารราษฎร์	สมาชิกสภาองค์การบริหารส่วนตำบลนาหม่อม หมู่ที่ ๑๑

๓. ประชากร

๓.๑ ข้อมูลเกี่ยวกับจำนวนประชากร

จำนวนประชากรและความหนาแน่นประชากร จากข้อมูลขอ งทะเบียนราษฎรของอำเภอทุ่งศรีอุดม จังหวัดอุบลราชธานี (ข้อมูล ณ มีนาคม ๒๕๖๔) พบว่าตำบลนาหม่อมมีจำนวนประชากรทั้งสิ้น ๔,๖๔๕ คน จำแนกเป็นชาย จำนวน ๒,๓๒๓ คน หญิง จำนวน ๒,๓๒๒ คน และมีจำนวนครัวเรือนทั้งสิ้น ๑,๓๙๙ ครัวเรือน

ตาราง ๓.๑ จำนวนครัวเรือนเปรียบเทียบ พ.ศ. ๒๕๖๑ - ๒๕๖๔
ตำบลนาหม่อม อำเภอทุ่งศรีอุดม จังหวัดอุบลราชธานี

หมู่ที่	หมู่บ้าน	พ.ศ. ๒๕๖๑	พ.ศ. ๒๕๖๒	พ.ศ. ๒๕๖๓	พ.ศ. ๒๕๖๔
๑	บ้านนาหม่อม	๑๔๖	๑๔๙	๑๕๒	๑๕๓
๒	บ้านโนนจาน	๑๒๖	๑๒๖	๑๓๑	๑๔๙
๓	บ้านหนองน้ำขุ่น	๑๔๔	๑๔๖	๑๔๗	๑๕๖
๔	บ้านวังม่วง	๘๕	๘๗	๘๘	๙๑
๕	บ้านค่านกเปล้า	๑๑๐	๑๑๐	๑๑๑	๑๑๙
๖	บ้านหนองบัวอารีย์	๑๗๑	๑๗๓	๑๗๖	๑๘๑
๗	บ้านตาโท	๑๐๘	๑๐๖	๑๐๗	๑๒๖
๘	บ้านหนองจิก	๙๔	๙๕	๙๗	๙๙
๙	บ้านหนองหิน	๖๔	๖๕	๖๖	๗๑
๑๐	บ้านนาหม่อม	๗๐	๗๐	๗๓	๘๒
๑๑	บ้านนาหม่อม	๑๔๗	๑๕๑	๑๕๔	๑๖๗
รวม		๑,๒๖๕	๑,๒๗๘	๑,๓๐๒	๑,๓๙๙

๓.๒ ช่วงอายุและจำนวนประชากร

ประชากรช่วงวัยทารก (แรกเกิด - ๒ ปี) จำนวน ๑๒๖ คน คิดเป็นร้อยละ ๒.๗๑ ของประชากรทั้งตำบล

ประชากรช่วงวัยเด็ก (เริ่มตั้งแต่อายุ ๒ ปี - ๑๒ ปี) จำนวน ๔๕๓ คน คิดเป็นร้อยละ ๑๑.๒๙ ของประชากรทั้งตำบล

ประชากรช่วงวัยรุ่น (เริ่มตั้งแต่อายุ ๑๓ ปี - ๒๐ ปี) จำนวน ๕๑๑ คน คิดเป็นร้อยละ ๑๑.๐๐ ของประชากรทั้งตำบล

ประชากรช่วงวัยผู้ใหญ่ (เริ่มตั้งแต่อายุ ๒๑ ปี - ๔๐ ปี) จำนวน ๑,๓๘๔ คน คิดเป็นร้อยละ ๒๙.๗๑ ของประชากรทั้งตำบล

ประชากรช่วงวัยกลางคน (เริ่มตั้งแต่อายุ ๔๑ ปี - ๕๙ ปี) จำนวน ๑,๔๕๕ คน คิดเป็นร้อยละ ๓๑.๓๒ ของประชากรทั้งตำบล

ประชากรช่วงวัยผู้สูงอายุ (เริ่มตั้งแต่อายุ ๖๐ ปี ขึ้นไป) จำนวน ๗๑๖ คน คิดเป็นร้อยละ ๑๕.๔๑ ของประชากรทั้งตำบล

ประชากรส่วนใหญ่อยู่ในวัยทำงาน (เริ่มตั้งแต่อายุ ๑๕ - ๕๙ ปี) จำนวน ๓,๑๗๗ คน คิดเป็นร้อยละ ๖๘.๔๐ ของประชากรทั้งตำบล

หมายเหตุ : รวมประชากร จำนวน ๔,๖๔๕ คน

แผนภูมิ ๓.๑ ช่วงวัยของประชากร
ตำบลนาหม่อม อำเภอทุ่งศรีอุดม จังหวัดอุบลราชธานี

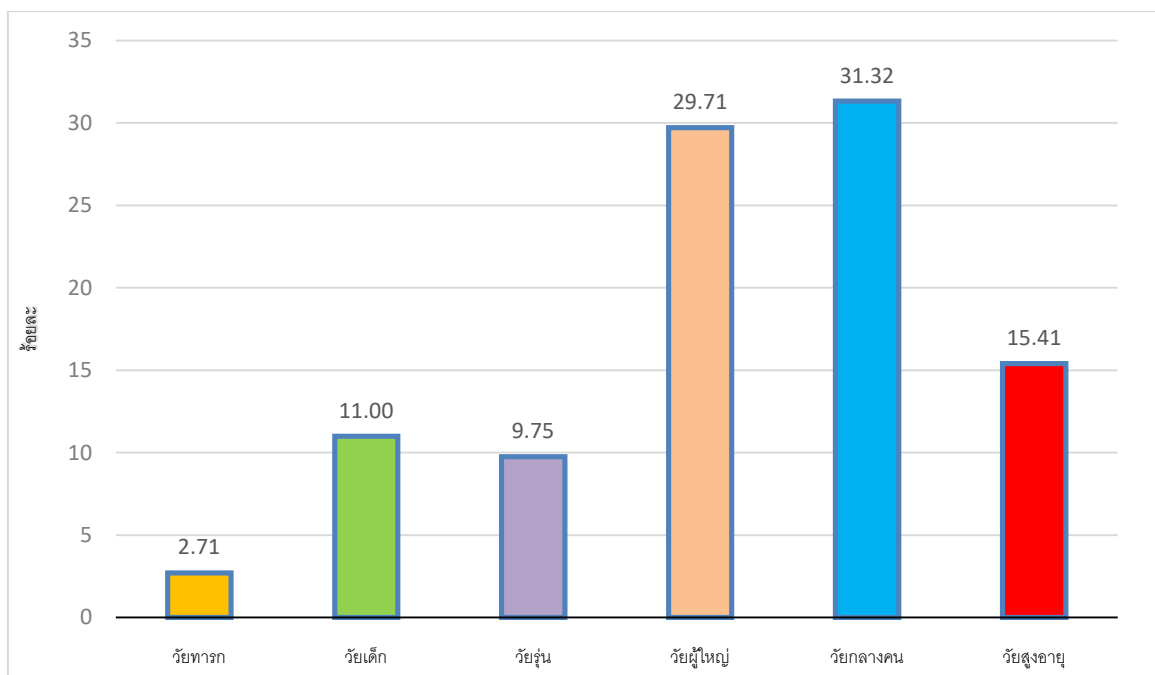

ตาราง ๓.๒ จำนวนประชากรระหว่าง ปี พ.ศ.๒๕๖๑ - ๒๕๖๔
ตำบลนาหอม อำเภอทุ่งศรีอุดม จังหวัดอุบลราชธานี

หมู่ที่	หมู่บ้าน	พ.ศ.๒๕๖๑			พ.ศ.๒๕๖๒			พ.ศ.๒๕๖๓			พ.ศ.๒๕๖๔		
		ชาย	หญิง	รวม	ชาย	หญิง	รวม	ชาย	หญิง	รวม	ชาย	หญิง	รวม
๑	บ้านนาหอม	๒๔๖	๒๒๕	๔๗๑	๘๙	๗๖	๑๖๕	๒๕๓	๒๒๔	๔๗๗	๒๔๗	๒๒๔	๔๗๑
๒	บ้านโนนจาน	๑๙๙	๒๒๐	๔๑๙	๑๓๘	๑๔๗	๒๘๕	๑๙๕	๒๑๕	๔๑๐	๑๙๘	๒๒๒	๔๒๐
๓	บ้านหนองน้ำขุ่น	๒๙๐	๒๘๙	๕๗๙	๒๑๕	๒๐๙	๔๒๔	๒๙๓	๒๙๒	๕๘๕	๒๙๘	๒๙๓	๕๙๑
๔	บ้านวังม่วง	๑๕๑	๑๗๑	๓๒๒	๗๕	๘๑	๑๕๖	๑๕๑	๑๗๒	๓๒๓	๑๔๕	๑๗๕	๓๒๐
๕	บ้านค่านกเปล้า	๒๐๐	๑๙๓	๓๙๓	๑๕๓	๑๔๑	๒๙๔	๒๐๑	๑๙๐	๓๙๑	๒๐๔	๑๘๗	๓๙๑
๖	บ้านหนองบัวอารีย์	๒๓๐	๒๗๗	๕๐๗	๑๓๖	๑๖๘	๓๐๔	๒๒๙	๒๗๔	๕๐๓	๒๒๙	๒๖๘	๔๙๗
๗	บ้านตาโท	๒๓๒	๒๐๔	๔๓๖	๑๘๕	๑๗๔	๓๕๙	๒๓๒	๒๐๒	๔๓๔	๒๒๖	๒๐๐	๔๒๖
๘	บ้านหนองจิก	๑๕๔	๑๖๐	๓๑๔	๑๒๓	๑๑๕	๒๓๘	๑๕๗	๑๕๖	๓๑๓	๑๕๙	๑๕๗	๓๑๖
๙	บ้านหนองหิน	๑๒๖	๑๑๐	๒๓๖	๘๑	๘๔	๑๖๕	๑๒๖	๑๑๔	๒๔๐	๑๒๔	๑๑๗	๒๔๑
๑๐	บ้านนาหอม	๑๕๘	๑๕๔	๓๑๒	๑๖๗	๑๖๘	๓๓๕	๑๕๗	๑๕๖	๓๑๓	๑๖๒	๑๕๖	๓๑๘
๑๑	บ้านนาหอม	๓๒๘	๓๒๔	๖๕๒	๒๖๒	๒๘๘	๕๕๐	๓๒๗	๓๒๗	๖๕๔	๓๒๘	๓๒๖	๖๕๔
รวมทั้งสิ้น		๒,๒๘๒	๒,๒๙๗	๔,๖๔๑	๑,๖๒๔	๑,๖๕๑	๓,๒๗๕	๒,๑๒๐	๒,๕๙๒	๔,๖๔๓	๒,๓๒๐	๒,๓๒๕	๔,๖๔๕

* ข้อมูล ณ เดือน มีนาคม ๒๕๖๔

๔. สภาพทางสังคม

๔.๑ การศึกษา

(๑) โรงเรียนประถมศึกษา ๔ แห่ง ได้แก่

ในพื้นที่องค์การบริหารส่วนตำบลนาหม่อม มีโรงเรียนในพื้นที่ระดับประถมศึกษาและโรงเรียนขยายโอกาส รวมทั้งหมดจำนวน ๔ แห่ง และมีข้อมูลจำนวนนักเรียน ดังนี้

ตาราง ๔.๑ จำนวนเด็กนักเรียนในเขตตำบลนาหม่อม ประจำปี พ.ศ. ๒๕๖๑ - ๒๕๖๔

ชื่อโรงเรียน	จำนวนนักเรียน			
	พ.ศ. ๒๕๖๑	พ.ศ. ๒๕๖๒	พ.ศ. ๒๕๖๓	พ.ศ. ๒๕๖๔
โรงเรียนบ้านโนนจานหนองสีขา	๕๑	๔๒	๓๘	๓๘
โรงเรียนบ้านหนองน้ำขุ่นค่านกเปล้า	๖๘	๖๙	๗๓	๗๓
โรงเรียนบ้านหนองบัวอารีย์	๕๙	๖๐	๕๕	๕๕
โรงเรียนบ้านนาหม่อม	๘๗	๙๓	๘๘	๘๘
รวม	๒๖๕	๒๖๔	๒๕๔	๒๕๔

(๒) ศูนย์พัฒนาเด็กเล็กก่อนวัยเรียน

องค์การบริหารส่วนตำบลนาหม่อม ได้ดำเนินการตามโครงการถ่ายโอนภารกิจการจัดการศึกษาระดับก่อนปฐมวัย (๓ - ๕ ขวบ) ซึ่งปฏิบัติตามนโยบายการกระจายอำนาจให้แก่องค์กรปกครองส่วนท้องถิ่น ตามรัฐธรรมนูญแห่งราชอาณาจักรไทย พุทธศักราช ๒๕๔๐ มาตรา ๗๘ และ พระราชบัญญัติกำหนดแผนและขั้นตอนการกระจายอำนาจให้แก่องค์กรปกครองส่วนท้องถิ่น พุทธศักราช ๒๕๔๒ มาตรา ๓๐ กระทรวงศึกษาธิการ มีนโยบายถ่ายโอนการจัดการศึกษาอนุบาล ๓ ขวบ ให้แก่องค์กรปกครองส่วนท้องถิ่น ดำเนินการในปีการศึกษา ๒๕๔๔ โดยสนับสนุนด้านอาคารสถานที่ ด้านวิชาการและครูหรือครูผู้ช่วย ให้ช่วยดำเนินการสอนต่อไป องค์การบริหารส่วนตำบลนาหม่อม ได้ดำเนินการจัดการเรียนการสอนเด็กก่อนวัยเรียน จำนวน ๓ แห่ง และมีจำนวนเด็กก่อนวัยเรียน ดังนี้

ตาราง ๔.๒ จำนวนเด็กในความดูแลของศูนย์พัฒนาเด็กเล็ก ประจำปี พ.ศ.๒๕๖๑ - ๒๕๖๔

ชื่อศูนย์พัฒนาเด็กเล็ก	จำนวนเด็กก่อนวัยเรียน			
	พ.ศ. ๒๕๖๑	พ.ศ. ๒๕๖๒	พ.ศ. ๒๕๖๓	พ.ศ. ๒๕๖๔
ศูนย์พัฒนาเด็กเล็กบ้านหนองบัวอารีย์ตาโท	๒๙	๒๘	๓๑	๓๑
ศูนย์พัฒนาเด็กเล็กหนองน้ำขุ่นค่านกเปล้า	๓๖	๓๔	๒๔	๒๔
ศูนย์พัฒนาเด็กเล็กบ้านนาหม่อม	๔๕	๒๘	๓๑	๓๑
รวม	๑๑๐	๙๐	๘๖	๘๖

ศูนย์การศึกษานอกระบบ (กศน.ตำบลนาหม่อม) ๑ แห่ง

๔.๒ สาธารณสุข

โรงพยาบาลส่งเสริมสุขภาพตำบลนาหม่อม ๑ แห่ง

๔.๓ อาชญากรรม

-

๔.๓ ยาเสพติด

ปัญหายาเสพติดอยู่ในระดับเฝ้าระวังทั้งหมดจำนวน ๑๑ หมู่บ้าน

๔.๔ การสังคมสงเคราะห์

องค์การบริหารส่วน ตำบลนาหม่อม ได้รับคัดเลือกจากกระทรวงพัฒนาสังคมและความมั่นคงของมนุษย์ ให้เป็น “ตำบลต้นแบบด้านการพัฒนาสังคมและสังคมสงเคราะห์”

๕. ระบบบริการพื้นฐาน

๕.๑ การคมนาคมขนส่ง

ภายในเขตองค์การบริหารส่วนตำบลนาหม่อม มีการคมนาคมติดต่อกับอำเภอต่างๆ ปัจจุบันถนนในเขตองค์การบริหารส่วนตำบลเป็นคอนกรีต ถนนลาดยาง ถนนลูกรัง และมีถนนสายหลักที่ใช้เดินทางระหว่างตำบลและอำเภอ จำนวน ๒ สายดังนี้

(๑) มีทางหลวงแผ่นดินหมายเลข อบ ๒๑๙๒ ซึ่งผ่านเขตองค์การบริหารส่วนตำบลไปยังอำเภอเดชอุดม จังหวัดอุบลราชธานี และอำเภอกันทรลักษ์ จังหวัดศรีสะเกษ

(๒) ถนนลาดยางสายหนองครก - หนองน้ำขุ่น เพื่อใช้ในการเดินทางไปยังอำเภอทุ่งศรีอุดม

ปัจจุบันองค์การบริหารส่วนตำบลนาหม่อม ลงทะเบียนถนนท้องถิ่น จำนวน ๙๐ สาย มีเส้นทางหลักที่สำคัญจำนวน ๔ สาย ดังนี้

(๑) หมายเลข อบ.ถ.๑๓๔.๐๐๑ ถนนลาดยาง สายบ้านสามแยกโพนเมือง - บ้านนาหม่อม ผิวจราจร กว้าง ๖ เมตร ยาว ๓,๕๗๕ เมตร

(๒) หมายเลข อบ.ถ.๑๓๔.๐๐๔ ถนนลาดยางนาหม่อม - บ้านโนนจาน ม.๒ ผิวจราจร กว้าง ๖ เมตร ยาว ๓,๖๒๕ เมตร

(๓) หมายเลข อบ.ถ.๑๓๔.๐๐๓ ถนนสาย สปก .บ้านตาโท หมู่ที่ ๗ - บ้านหนองน้ำขุ่น หมู่ที่ ๓ ผิวจราจร กว้าง ๕ เมตร ยาว ๕,๔๙๒ เมตร

(๔) หมายเลข อบ.ถ.๑๓๔.๐๐๒ ถนนสาย บ้านหนองน้ำขุ่น หมู่ที่ ๓ - บ้านบัวเจริญ ผิวจราจร กว้าง ๕ เมตร ยาว ๖,๖๐๐ เมตร

ข้อมูลด้านโครงสร้างพื้นฐาน (กายภาพและสิ่งแวดล้อม)

หน่วยงานรับผิดชอบ	สภาพถนน	จำนวนสาย	ระยะทาง (กิโลเมตร)	หมายเหตุ
องค์การบริหารส่วนตำบลนาหม่อม	ลาดยาง	๓	๘.๓๕๐	
	คอนกรีตเสริมเหล็ก	๔๓	๑๓.๙๔๓	
	ลูกรัง	๔๔	๕๔.๐๔๔	

๕.๒ การไฟฟ้า

การดำเนินกิจการ ไฟฟ้าให้กับประชาชน ในเขตองค์การบริหารส่วนตำบลนาหม่อม อยู่ในความรับผิดชอบและดำเนินงานโดยการไฟฟ้าส่วนภูมิภาคอำเภอเดชอุดม จังหวัดอุบลราชธานี ประชาชนมีไฟฟ้าใช้ทุกครัวเรือน อย่างทั่วถึง

ข้อมูลการไฟฟ้า

ครัวเรือนที่มีไฟฟ้าใช้ ๘๓๔ หลังคาเรือน	ไม่มีไฟฟ้าใช้	-	หลังคาเรือน
ถนนในเขต อบท. ที่มีไฟฟ้าสาธารณะ	จำนวน	๘	สาย
ถนนในเขต อบท. ที่ไม่มีไฟฟ้าสาธารณะ	จำนวน	-	สาย

๕.๓ การประปา

ระบบจำหน่ายน้ำประปา ของหมู่บ้านซึ่งก่อสร้างโดยหน่วยงาน รพช., กรมทรัพยากรธรณี, กรมโยธาธิการ, องค์การบริหารส่วนจังหวัด และองค์การบริหารส่วนตำบลนาหอม ครอบคลุมจำนวน ๑๑ หมู่บ้าน มีน้ำใช้ทุกหลังคาเรือน

ข้อมูลการประปา ประจำปี พ.ศ. ๒๕๖๔

ครัวเรือนที่ใช้บริการน้ำประปา จำนวน ๘๓๔ หลังคาเรือน

หน่วยงานเจ้าของกิจการประปาของส่วนท้องถิ่น ๑ แห่ง

การประปาภูมิภาค - แห่ง

ระบบประปาหมู่บ้าน ๑๔ แห่ง ใช้งานได้ ๑๑ แห่ง

น้ำประปาที่ผลิตได้ จำนวน ๘๒,๕๐๐ ลิตร/วัน

น้ำประปาที่ต้องการใช้ จำนวน ๘๐,๐๐๐ ลิตร/วัน

แหล่งน้ำดิบสำหรับผลิตน้ำประปา คือ แหล่งน้ำใต้ดิน และแหล่งน้ำผิวดิน

๕.๔ โทรศัพท์

ปัจจุบันทุกหมู่บ้าน ใช้โทรศัพท์เคลื่อนที่เป็นส่วนใหญ่

๕.๕ ไปรษณีย์หรือการสื่อสารหรือการขนส่ง และวัสดุ ครุภัณฑ์

ที่ทำการไปรษณีย์ที่ใกล้ที่สุด ได้แก่ ไปรษณีย์ทุ่งเทิง ตั้งอยู่ ตำบลทุ่งเทิง อำเภอเดชอุดม จังหวัดอุบลราชธานี ห่างจาก ตำบลนาหอม อำเภอทุ่งศรีอุดม จังหวัดอุบลราชธานี ไปทางทิศเหนือประมาณ ๔ กิโลเมตร

๖. ระบบเศรษฐกิจ

๖.๑ การเกษตร

ภาคการเกษตรเป็นภาคเศรษฐกิจที่สำคัญสร้างรายได้ให้แก่องค์การบริหารส่วนตำบลเป็นอันดับหนึ่ง แต่ผลผลิตที่ได้ของประชากรยังอยู่ในเกณฑ์ต่ำเนื่องจากยังใช้พันธุ์พืชและวิธีการดั้งเดิม อีกทั้งสภาพพื้นที่เป็นที่ดอนส่งผลให้ใช้ประโยชน์จากที่ดินไม่เต็มที่ นอกจากทำนาปลูกข้าวแล้ว หลังจากที่ประชาชนส่วนใหญ่ประกอบอาชีพเกษตรกรรมมีระยะทำการเกษตรในช่วงฤดูฝน ๓-๔ เดือน เท่านั้น หลังจากนั้นก็ว่างเว้นจากการเกษตรกรรม จึงทำให้เกษตรกรดิ้นรนหาทำงานที่อื่น เพื่อหารายได้มาจุนเจือครอบครัว เช่น เดินทางไปรับจ้างเป็นคณงานตัดอ้อยในแถบภาคตะวันออกเฉียงเหนือและรับจ้างในกรุงเทพฯ

๖.๒ การประมง

ประชาชนในเขต ตำบลนาหอม ไม่ทำประมงเป็นอาชีพ การทำประมง ในพื้นที่เป็นไป เพื่อการใช้ประกอบอาหารในครัวเรือน โดยมีลำห้วยในพื้นที่เป็นแหล่งหาปลา และสระน้ำขนาดเล็กใช้ สัตว์น้ำเพื่อการบริโภค

๖.๓ การปศุสัตว์

ตำบลนาหอม มีการปศุสัตว์ที่สำคัญ คือ การเลี้ยงโค และการเลี้ยงสุกร มีฟาร์มเลี้ยงสุกร ขนาด ๑,๒๐๐ ตัว จำนวน ๑ แห่ง ที่ตั้งอยู่ หมู่ที่ ๘ อยู่บ้านหนองจิก ตำบลนาหอม อำเภอทุ่งศรีอุดม จังหวัดอุบลราชธานี

๖.๔ การบริการ

หลังจากที่ประชาชนส่วนใหญ่ประกอบอาชีพเกษตรกรรมมีระยะทำการเกษตรในช่วงฤดูฝน ๓-๔ เดือน เท่านั้น หลังจากนั้นก็ว่างเว้นจากการเกษตรกรรม จึงทำให้เกษตรกรดิ้นรนหาทำงานที่อื่น เพื่อหารายได้มาจุนเจือครอบครัว เช่น เดินทางไปรับจ้างเป็นคณงานตัดอ้อยในแถบภาคตะวันออกเฉียงเหนือและรับจ้างในกรุงเทพฯ

๖.๕ การท่องเที่ยว

จังหวัดอุบลราชธานี มีชื่อเสียงในด้านการท่องเที่ยว ประเภทศิลปะ โบราณสถาน วัฒนาอาราม สถานที่ท่องเที่ยวตามธรรมชาติ เช่น น้ำตก ภูเขา แม้องค์การบริหารส่วนตำบลนาทมจะไม่ได้เป็นที่ตั้งของสถานที่เหล่านั้น แต่ก็ให้ความสำคัญในการรณรงค์ให้ความรู้แก่ราษฎรและผู้ที่สนใจได้ทราบและเห็นความสำคัญของสถานที่เหล่านั้น

๖.๖ อุตสาหกรรม

ตำบลนาทม อำเภอทุ่งศรีอุดม จังหวัดอุบลราชธานี ไม่มีโรงงานอุตสาหกรรมในพื้นที่

๖.๗ การพาณิชย์และกลุ่มอาชีพ

- กลุ่ม ชกส.	๑	กลุ่ม
- กลุ่มออมทรัพย์	๘	กลุ่ม
- กลุ่มเกษตร	๑	กลุ่ม
- กลุ่มสามัคคี ๔๑	๑	กลุ่ม
- กลุ่มออมทรัพย์เพื่อการผลิต	๑	กลุ่ม
- กลุ่มสหกรณ์การเกษตร	๑	กลุ่ม
- กลุ่มปลูกกล้วยหอม	๑	กลุ่ม
- กลุ่มเพาะเห็ด	๑	กลุ่ม
- กลุ่มถั่วเหลืองแปรรูป	๒	กลุ่ม

๖.๘ แรงงาน

ราษฎรส่วนใหญ่ประมาณร้อยละ ๘๐ ประกอบอาชีพทำการเกษตรกรรมได้แก่ทำนา ปลูกข้าว ไร่มันปะหลัง ข้าวโพด ยางพาราเหลือประกอบอาชีพส่วนตัวและรับจ้าง

๗. เศรษฐกิจพอเพียงท้องถิ่น (ด้านการเกษตรและแหล่งน้ำ)

๗.๑ ข้อมูลพื้นฐานของหมู่บ้านหรือชุมชน

มีจำนวน ๑๑ หมู่บ้าน และมีข้อมูลพื้นฐานแต่ละหมู่บ้านดังนี้

หมู่ที่	หมู่บ้าน	ประชากร		รวม (คน)	ครัวเรือน	พื้นที่ (ไร่)
		ชาย (คน)	หญิง (คน)			
๑	นาทม	๒๔๗	๒๒๔	๔๗๑	๑๕๓	๒,๔๐๙
๒	โนนจาน	๑๙๘	๒๒๒	๔๒๐	๑๔๙	๒,๐๑๗
๓	หนองน้ำขุ่น	๒๙๘	๒๙๓	๕๙๑	๑๕๖	๕,๑๒๔
๔	วังม่วง	๑๔๕	๑๗๕	๓๒๐	๙๑	๑,๗๖๑
๕	ค่านกเป็ด	๒๐๔	๑๘๗	๓๙๑	๑๑๙	๒,๙๗๑
๖	หนองบัวอารีย์	๒๒๙	๒๖๘	๔๙๗	๑๘๑	๑,๓๗๒
๗	ตาโท	๒๒๖	๒๐๐	๔๒๖	๑๒๖	๑,๑๔๑
๘	หนองจิก	๑๕๙	๑๕๗	๓๑๖	๙๙	๑,๒๔๗
๙	หนองหิน	๑๒๔	๑๑๗	๒๔๑	๗๑	๒,๔๒๒
๑๐	นาทม	๑๖๒	๑๕๖	๓๑๘	๘๒	๓,๑๘๓
๑๑	นาทม	๓๒๘	๓๒๖	๖๕๔	๑๖๗	๓,๕๑๔
	รวม	๒,๓๒๐	๒,๓๒๕	๔,๖๔๕	๑,๓๙๔	๒๗,๑๖๑

๗.๒ ข้อมูลด้านการเกษตร

ราษฎรส่วนใหญ่ประมาณร้อยละ ๘๐ ประกอบอาชีพทำการเกษตรกรรมได้แก่ ทำนาปลูกข้าว ทำไร่มันสำปะหลัง ข้าวโพด และปลูกยางพารารวมทั้งเลี้ยงสัตว์

๗.๓ ข้อมูลด้านแหล่งน้ำการเกษตร

แหล่งน้ำธรรมชาติไหลผ่าน ได้แก่ ลำห้วยอารีย์ ลำห้วยชี้หนู ลำห้วยร่องหิน และใช้จากใต้ดินโดยการขุดเจาะน้ำบาดาล

๗.๔ ข้อมูลด้านแหล่งน้ำกิน น้ำใช้ (หรือน้ำเพื่อการอุปโภค บริโภค)

น้ำสำหรับอุปโภคคือ มีระบบประปาบาดาลหมู่บ้าน จำนวน ๑๑ หมู่บ้าน ได้แก่ หมู่ที่ ๑-๑๑ น้ำสำหรับบริโภคคือ น้ำฝนและน้ำจากโรงผลิตน้ำดื่มที่มีจำหน่ายในพื้นที่

๘. ศาสนา ประเพณี วัฒนธรรม

๘.๑ การนับถือศาสนา

ประชากรส่วนใหญ่จะนับถือศาสนาพุทธ มีศาสนาสถาน ดังนี้คือ

๑. วัดบ้านนาหอม
๒. วัดบ้านโนนจาน
๓. วัดบ้านหนองน้ำขุ่น
๔. วัดบ้านค่านกเปล้า
๕. วัดบ้านหนองบัวอารีย์
๖. วัดบ้านตาโท
๗. วัดบ้านหนองจิก
๘. สำนักสงฆ์วัดใหม่สุคนธ์ทวา
๙. สำนักสงฆ์บ้านหนองหิน
๑๐. สำนักสงฆ์วัดป่าศรีทวารธรรม
๑๑. วัดค้ำกลางวังม่วง

๘.๒ ประเพณีและงานประจำปี

ช่วงเวลาดำเนินการ (เดือน)	ประเพณี	สถานที่ดำเนินการ
มกราคม	บุญคุณลาน	ทุกหมู่บ้าน
กุมภาพันธ์	บุญข้าวจี่	ทุกหมู่บ้าน
มีนาคม	บุญผะเหวด (หรือบุญเดือนสี่)	ทุกหมู่บ้าน
เมษายน	บุญวันเนา (วันสงกรานต์)	ทุกหมู่บ้าน
พฤษภาคม	บุญบั้งไฟ	ทุกหมู่บ้าน
มิถุนายน	บุญข้าฮะ (บุญเบิกบ้าน)	ทุกหมู่บ้าน
กรกฎาคม	บุญเข้าพรรษา	ทุกหมู่บ้าน
สิงหาคม	บุญข้าวประดับดิน	ทุกหมู่บ้าน
กันยายน	บุญข้าวสาก	ทุกหมู่บ้าน
ตุลาคม	บุญออกพรรษา	ทุกหมู่บ้าน
พฤศจิกายน	บุญกฐิน	ทุกหมู่บ้าน
ธันวาคม	แข่งว่าวเป่าโหวดและสมโภชศาลหลักเมือง	อบต.นาหอม

๘.๓ ภูมิปัญญาท้องถิ่น ภาษาถิ่น

ภูมิปัญญาท้องถิ่นที่โดดเด่น คือ ประชาชนในเขตตำบลนาหอมได้อนุรักษ์ภูมิปัญญาท้องถิ่น ได้แก่ วิธีการทำเครื่องจักสารใช้สำหรับในคร้วเรือ้น วิธีการทอเสื่อจากต้นกก และวิธีการจับปลาธรรมชาติ ภาษาถิ่น คือ ภาษาอีสาน

๘.๔ สินค้าพื้นเมืองและของที่ระลึก

สินค้าพื้นเมืองและของที่ระลึกที่โดดเด่น คือ ประชาชนในเขตตำบลนาหอมได้ผลิตของใช้พื้นเมืองขึ้นใช้ในคร้วเรือ้นและเหลือเอาไว้จำหน่ายบ้าง ได้แก่ เสื่อที่ทอจากต้นกก ผ้าทอลายขิด เครื่องจักสานที่ทำจากไม้ไผ่

๙. ทรัพยากรธรรมชาติ

๙.๑ น้ำ

๑. แหล่งน้ำผิวดิน เขตองค์การบริหารส่วนตำบลมีแหล่งน้ำผิวดิน ขนาดเล็กเป็นส่วนใหญ่ และปริมาณน้ำ กักเก็บน้ำน้อย จะแห้งขอดในฤดูแล้ง ปริมาณน้ำผิวดินจึงมีปริมาณไม่พอเพียงต่อการอุปโภค - บริโภค และการเกษตรกรรมได้ตลอดทั้งปี

๒. แหล่งน้ำใต้ดิน เขตองค์การบริหารส่วนตำบลมี แหล่งน้ำใต้ดินคือ น้ำบาดาล ซึ่งน้ำประปา ส่วนใหญ่ในบริเวณองค์การบริหารส่วนตำบลผลิตจากน้ำประปาและพอเพียงต่อการอุปโภค บริโภค

ข้อมูลทรัพยากรแหล่งน้ำ

ลำห้วย	๔	แห่ง	สระน้ำ	๘	แห่ง		
หนองน้ำ	๖	แห่ง	บ่อน้ำตื้น	๕	แห่ง		
ลำคลอง			-	แห่ง	บ่อบาดาล	๑๕	แห่ง
บึง			-	แห่ง	อ่างเก็บน้ำ	-	แห่ง
แม่น้ำ			-	แห่ง	ฝาย	๗	แห่ง
อื่นๆ (ระบุ) ทำนบกั้นน้ำ	๑๔	แห่ง			เหมือง	-	แห่ง

การระบายน้ำ

จำนวนราง/ท่อระบายน้ำ - แห่ง รวมระยะทาง - กม.

ถนนที่มีราง/ท่อระบายน้ำทั้ง ๒ ด้านของถนน จำนวน - สาย ระยะทาง - กม.

ถนนที่มีราง/ท่อระบายน้ำด้านเดียวของถนน จำนวน - สาย ระยะทาง - กม.

ถนนที่ไม่มีราง/ท่อระบาย จำนวน ๘ สาย ระยะทาง ๒๙.๖๐ กม.

บริเวณที่มีน้ำท่วมถึง

ระยะเฉลี่ยที่น้ำท่วมขังนานที่สุด - วัน ประมาณช่วงเดือน

๙.๒ ป่าไม้

องค์การบริหารส่วนตำบลนาหอม ในพื้นที่อยู่ในเขตป่า เบญจพรรณ ซึ่ง ปัจจุบันมีลักษณะที่เสื่อมโทรมบางส่วน

๙.๓ ภูเขา

ในพื้นที่ไม่มีภูเขา

๙.๔ คุณภาพของทรัพยากรธรรมชาติ

ในพื้นที่มีแหล่งทรัพยากรธรรมชาติ คือป่าไม้ ซึ่งเป็นทรัพยากรธรรมชาติที่มีอยู่เป็นจำนวนมาก และสามารถนำไปใช้ประโยชน์ต่างๆ ได้และมีราคาสูง แต่ในภาพรวมของคุณภาพของทรัพยากรธรรมชาติในด้านอื่นๆ ในพื้นที่ไม่ค่อยมีมากนัก

ส่วนที่ ๒

ยุทธศาสตร์ขององค์กรปกครองส่วนท้องถิ่น

๑. ความสัมพันธ์ระหว่างแผนพัฒนาระดับมหภาค

๑.๑ แผนยุทธศาสตร์ชาติ ๒๐ ปี

ยุทธศาสตร์ชาติ ๒๐ ปี (พ.ศ. ๒๕๖๐ – ๒๕๗๙) ๖ ยุทธศาสตร์

๑. ยุทธศาสตร์ด้านความมั่นคง

ประเด็น ยุทธศาสตร์ชาติด้านความมั่นคง ประกอบด้วย ๕ ประเด็น ได้แก่

๑.๑. **การรักษาความสงบภายในประเทศ** เพื่อสร้างเสริมความสงบเรียบร้อย และสันติสุขให้เกิดขึ้นกับประเทศชาติบ้านเมือง โดย (๑) การพัฒนาและเสริมสร้างคน ในทุกภาคส่วนให้มีความเข้มแข็ง มีความพร้อม ตระหนักในเรื่องความมั่นคง และมี ส่วนร่วมในการแก้ไขปัญหา (๒) การพัฒนาและเสริมสร้างความจงรักภักดีต่อสถาบัน หลักของชาติ (๓) การพัฒนาและเสริมสร้างการเมืองในระบอบประชาธิปไตยอันมีพระมหากษัตริย์ทรงเป็นประมุขที่มีเสถียรภาพและมีธรรมาภิบาล เห็นแก่ ประโยชน์ของ ประเทศชาติมากกว่าประโยชน์ส่วนตัว และ (๔) การพัฒนาและเสริมสร้างกลไก ที่สามารถป้องกันและขจัดสาเหตุของประเด็นปัญหาความมั่นคงที่สำคัญ ยุทธศาสตร์ชาติด้านความมั่นคง ๕

๑.๒. **การป้องกันและแก้ไขปัญหาที่มีผลกระทบต่อความมั่นคง** เพื่อแก้ไข ปัญหาเดิม และป้องกันไม่ให้เกิดปัญหาใหม่เกิดขึ้น โดย (๑) การแก้ไขปัญหาความมั่นคง ในปัจจุบัน (๒) การติดตาม เฝ้าระวัง ป้องกัน และแก้ไขปัญหาที่อาจอุบัติขึ้นใหม่ (๓) การสร้างความปลอดภัยและความสันติสุขอย่างถาวรในพื้นที่จังหวัดชายแดนภาคใต้ และ (๔) การรักษาความมั่นคงและผลประโยชน์ทางทรัพยากรธรรมชาติและสิ่งแวดล้อม ทั้งทางบกและทางทะเล

๑.๓. **การพัฒนาศักยภาพของประเทศให้พร้อมเผชิญภัยคุกคามที่กระทบต่อ ความมั่นคงของชาติ** เพื่อยกระดับขีดความสามารถของกองทัพและหน่วยงานด้าน ความมั่นคง โดย (๑) การพัฒนาระบบงานข่าวกรองแห่งชาติแบบบูรณาการอย่างมีประสิทธิภาพ (๒) การพัฒนาและพัฒนากำลังอำนาจแห่งชาติ กองทัพ และหน่วยงาน ความมั่นคง รวมทั้งภาครัฐและภาคประชาชน ให้พร้อมป้องกันและรักษาอธิปไตยของ ประเทศ และเผชิญกับภัยคุกคามได้ทุกมิติทุกรูปแบบและทุกระดับ และ (๓) การพัฒนา ระบบเตรียมพร้อมแห่งชาติและการบริหารจัดการภัยคุกคามให้มีประสิทธิภาพ

๑.๔. **การบูรณาการความร่วมมือด้านความมั่นคงกับอาเซียนและนานาชาติ** รวมถึงองค์กรภาครัฐและที่มีใช้ภาครัฐ เพื่อสร้างเสริมความสงบสุข สันติสุข ความมั่นคง และความเจริญ ก้าวหน้า ให้กับประเทศชาติ ภูมิภาค และโลก อย่างยั่งยืน โดย (๑) การ เสริมสร้างและรักษาดุลยภาพสภาวะแวดล้อมระหว่างประเทศ (๒) การเสริมสร้างและ ดำรงไว้ซึ่งสันติภาพและความมั่นคงของภูมิภาค และ (๓) การร่วมมือทางการพัฒนากับ ประเทศเพื่อนบ้าน ภูมิภาค โลก รวมถึงองค์กรภาครัฐและที่มีใช้ภาครัฐ

๑.๕. **การพัฒนากลไกการบริหารจัดการความมั่นคงแบบองค์รวม** เพื่อให้ กลไกสำคัญต่าง ๆ ทำงานได้อย่างมีประสิทธิภาพ มีการใช้หลักธรรมาภิบาล และ การบังคับใช้กฎหมายอย่างเคร่งครัด โดย (๑) การพัฒนากลไกให้พร้อมสำหรับ การติดตาม เฝ้าระวัง แจ้งเตือน ป้องกัน และแก้ไขปัญหาความมั่นคงแบบองค์รวม อย่างเป็นรูปธรรม (๒) การบริหารจัดการความมั่นคงให้เอื้ออำนวยต่อการพัฒนา ประเทศในมิติอื่น ๆ และ (๓) การพัฒนากลไกและองค์กรขับเคลื่อนยุทธศาสตร์ชาติ ด้านความมั่นคง

๒. ยุทธศาสตร์ด้านการสร้างความสามารถในการแข่งขัน

ประเด็นยุทธศาสตร์ชาติด้านการสร้าง ความสามารถในการแข่งขัน ประกอบด้วย ๕ ประเด็น ได้แก่

๒.๑ การเกษตรสร้างมูลค่า ให้ความสำคัญกับการเพิ่มผลิตภาพการผลิต ทั้งเชิงปริมาณ และมูลค่า และความหลากหลายของสินค้าเกษตร ประกอบด้วย (๑) เกษตรอัตลักษณ์พื้นถิ่น (๒) เกษตรปลอดภัย (๓) เกษตรชีวภาพ (๔) เกษตรแปรรูป และ (๕) เกษตรอัจฉริยะ

๒.๒ อุตสาหกรรมและบริการแห่งอนาคต โดยสร้างอุตสาหกรรมและบริการ แห่งอนาคตที่ ขับเคลื่อนประเทศไทยไปสู่ประเทศที่พัฒนาแล้วด้วยนวัตกรรมและ เทคโนโลยีแห่งอนาคต ประกอบด้วย (๑) อุตสาหกรรมชีวภาพ (๒) อุตสาหกรรมและ บริการการแพทย์ครบวงจร (๓) อุตสาหกรรมและบริการดิจิทัล ข้อมูล และปัญญาประดิษฐ์ (๔) อุตสาหกรรมและบริการขนส่งและโลจิสติกส์และ (๕) อุตสาหกรรม ความ มั่นคงของประเทศ

๒.๓ สร้างความหลากหลายด้านการท่องเที่ยว โดยการรักษาการเป็น จุดหมายปลายทางที่ สำคัญของการท่องเที่ยวระดับโลกที่ดึงดูดนักท่องเที่ยวทุกระดับ และเพิ่มสัดส่วนของนักท่องเที่ยวที่มี คุณภาพสูง ประกอบด้วย (๑) ท่องเที่ยวเชิง สร้างสรรค์และวัฒนธรรม (๒) ท่องเที่ยวเชิงธุรกิจ (๓) ท่องเที่ยวเชิง สุขภาพ ความงาม และแพทย์แผนไทย (๔) ท่องเที่ยวสำราญทางน้ำ และ (๕) ท่องเที่ยวเชื่อมโยงภูมิภาค

๒.๔ โครงสร้างพื้นฐาน เชื่อมไทย เชื่อมโลก ครอบคลุมถึงโครงสร้างพื้นฐาน ทางกายภาพใน ด้านโครงข่ายคมนาคม พื้นที่และเมือง รวมถึงเทคโนโลยี ตลอดจน โครงสร้างพื้นฐานทางเศรษฐกิจ โดย (๑) เชื่อมโยงโครงข่ายคมนาคมไร้รอยต่อ (๒) สร้าง และพัฒนาเขตเศรษฐกิจพิเศษ (๓) เพิ่มพื้นที่และเมืองเศรษฐกิจ (๔) พัฒนาโครงสร้าง พื้นฐานเทคโนโลยีสมัยใหม่ และ (๕) รักษาและเสริมสร้างเสถียรภาพทางเศรษฐกิจ มหภาค

๒.๕ พัฒนาเศรษฐกิจบนพื้นฐานผู้ประกอบการยุคใหม่ สร้างและพัฒนา ผู้ประกอบการยุค ใหม่ ที่มีทักษะและจิตวิญญาณของการเป็นผู้ประกอบการที่มี ความสามารถในการแข่งขันและมีอัตลักษณ์ ชัดเจน โดย (๑) สร้างผู้ประกอบการอัจฉริยะ (๒) สร้างโอกาสเข้าถึงบริการทางการเงิน (๓) สร้างโอกาสเข้าถึง ตลาด (๔) สร้างโอกาส เข้าถึงข้อมูล และ (๕) ปรับบทบาทและโอกาสการเข้าถึงบริการภาครัฐ

๓. ยุทธศาสตร์การพัฒนาและเสริมสร้างศักยภาพคน

ประเด็นยุทธศาสตร์ชาติด้านการพัฒนาและเสริมสร้าง ศักยภาพทรัพยากรมนุษย์ ประกอบด้วย ๗ ประเด็น ได้แก่

๓.๑ การปรับเปลี่ยนค่านิยมและวัฒนธรรม มุ่งเน้นให้สถาบันทางสังคมร่วม ปลุกฝังค่านิยม และวัฒนธรรมที่พึงประสงค์โดย (๑) การปลุกฝังค่านิยมและวัฒนธรรม ผ่านการเลี้ยงดูในครอบครัว (๒) การบูร ณาการเรื่องความซื่อสัตย์ วินัย คุณธรรม จริยธรรม ในการจัดการเรียนการสอนในสถานศึกษา (๓) การสร้าง ความเข้มแข็ง ในสถาบันทางศาสนา (๔) การปลุกฝังค่านิยมและวัฒนธรรมโดยใช้ชุมชนเป็นฐาน (๕) การสร้าง ค่านิยมและวัฒนธรรมที่พึงประสงค์จากภาคธุรกิจ (๖) การใช้สื่อและ สื่อสารมวลชนในการปลุกฝังค่านิยมและ วัฒนธรรมของคนในสังคม และ (๗) การส่งเสริม ให้คนไทยมีจิตสาธารณะและมีความรับผิดชอบต่อส่วนรวม

๓.๒ การพัฒนาศักยภาพคนตลอดช่วงชีวิต มุ่งเน้นการพัฒนาคนเชิงคุณภาพ ในทุกช่วงวัย ประกอบด้วย (๑) ช่วงการตั้งครรภ์/ปฐมวัย เน้นการเตรียมความพร้อม ให้แก่พ่อแม่ก่อนการตั้งครรภ์ (๒) ช่วง วัยเรียน/วัยรุ่น ปลุกฝังความเป็นคนดี มีวินัย พัฒนาทักษะการเรียนรู้ที่สอดคล้องกับศตวรรษที่ ๒๑ (๓) ช่วงวัย แรงงาน ยกกระดับ ศักยภาพ ทักษะและสมรรถนะแรงงานสอดคล้อง กับความต้องการของตลาด และ (๔) ช่วง วัยผู้สูงอายุ ส่งเสริมให้ผู้สูงอายุเป็นพลังในการขับเคลื่อนประเทศ

๓.๓ ปฏิรูปกระบวนการเรียนรู้ที่ตอบสนองต่อการเปลี่ยนแปลงใน ศตวรรษที่ ๒๑ มุ่งเน้น ผู้เรียนใหม่มีทักษะการเรียนรู้และมีใจใฝ่เรียนรู้ตลอดเวลา โดย (๑) การปรับเปลี่ยนระบบการเรียนรู้ให้เอื้อต่อ การพัฒนาทักษะสำหรับศตวรรษที่ ๒๑ (๒) การเปลี่ยนโฉมบทบาท “ครู” ให้เป็นครูยุคใหม่ (๓) การเพิ่ม ประสิทธิภาพระบบ บริหารจัดการศึกษาในทุกกระดับ ทุกประเภท (๔) การพัฒนาระบบการเรียนรู้ตลอดชีวิต (๕) การสร้างความตื่นตัวให้คนไทยตระหนักถึงบทบาท ความรับผิดชอบ และการวาง ตำแหน่งของประเทศไทย

ในภูมิภาคเอเชียอาคเนย์และประชาคมโลก (๖) การวาง พื้นฐานระบบรองรับการเรียนรู้โดยใช้ดิจิทัล แพลตฟอร์ม และ (๗) การสร้างระบบ การศึกษาเพื่อเป็นเลิศทางวิชาการระดับนานาชาติ

๓.๔ การตระหนักถึงพหุปัญญาของมนุษย์ที่หลากหลาย โดย (๑) การพัฒนา และส่งเสริม พหุปัญญาผ่านครอบครัว ระบบสถานศึกษา สภาพแวดล้อม รวมทั้งสื่อ ตั้งแต่ระดับปฐมวัย (๒) การสร้าง เส้นทางอาชีพ สภาพแวดล้อมการทำงาน และระบบ สนับสนุน ที่เหมาะสมสำหรับผู้มีความสามารถพิเศษผ่าน กลไกต่าง ๆ และ (๓) การดึงดูด กลุ่มผู้เชี่ยวชาญต่างชาติและคนไทยที่มีความสามารถในต่างประเทศให้มาสร้าง และ พัฒนาเทคโนโลยีและนวัตกรรมให้กับประเทศ

๓.๕ การเสริมสร้างให้คนไทยมีสุขภาวะที่ดี ครอบคลุมทั้งด้านกายใจ สติปัญญา และสังคม โดย (๑) การสร้างความรอบรู้ด้านสุขภาวะ (๒) การป้องกันและ ควบคุมปัจจัยเสี่ยงที่คุกคามสุขภาวะ (๓) การ สร้างสภาพแวดล้อมที่เอื้อต่อการมีสุขภาวะ ที่ดี (๔) การพัฒนาระบบบริการสุขภาพที่ทันสมัยสนับสนุนการ สร้างสุขภาวะที่ดีและ (๕) การส่งเสริมให้ชุมชนเป็นฐานในการสร้างสุขภาวะที่ดีในทุกพื้นที่

๓.๖ การสร้างสภาพแวดล้อมที่เอื้อต่อการพัฒนาและเสริมสร้างศักยภาพ ทรัพยากรมนุษย์ โดย (๑) การสร้างความอยู่ดีมีสุขของครอบครัวไทย (๒) การส่งเสริม บทบาทการมีส่วนร่วมของภาครัฐ ภาคเอกชน องค์กรปกครองส่วนท้องถิ่น ครอบครัว และชุมชนในการพัฒนาทรัพยากรมนุษย์ (๓) การปลูกฝัง และพัฒนาทักษะนอก ห้องเรียน และ (๔) การพัฒนาระบบฐานข้อมูลเพื่อการพัฒนาทรัพยากรมนุษย์

๓.๗ การเสริมสร้างศักยภาพการกีฬาในการสร้างคุณค่าทางสังคมและ พัฒนาประเทศ โดย (๑) การส่งเสริมการออกกำลังกาย และกีฬาขั้นพื้นฐานให้กลายเป็น วิถีชีวิต (๒) การส่งเสริมให้ประชาชนมีส่วนร่วม ในกิจกรรมออกกำลังกาย กีฬาและ นันทนาการ (๓) การส่งเสริมกีฬาเพื่อพัฒนาสู่ระดับอาชีพ และ (๔) การพัฒนา บุคลากรด้านการกีฬาและนันทนาการเพื่อรองรับการเติบโตของอุตสาหกรรมกีฬา

๔. ยุทธศาสตร์ด้านการสร้างโอกาสความเสมอภาคและเท่าเทียมกันทางสังคม

ประเด็นยุทธศาสตร์ชาติด้าน การสร้างโอกาสและความเสมอภาคทางสังคม ประกอบด้วย ๔ ประเด็น ได้แก่

๔.๑ การลดความเหลื่อมล้ำ สร้างความเป็นธรรมในทุกมิติ โดย (๑) ปรับ โครงสร้าง เศรษฐกิจฐานราก (๒) ปฏิรูประบบภาษีและการคุ้มครองผู้บริโภค (๓) กระจาย การถือครองที่ดินและการ เข้าถึงทรัพยากร (๔) เพิ่มผลิตภาพและคุ้มครองแรงงานไทย ให้เป็นแรงงานฝีมือที่มีคุณภาพและความริเริ่ม สร้างสรรค์ มีความปลอดภัยในการทำงาน (๕) สร้างหลักประกันทางสังคมที่ครอบคลุมและเหมาะสมกับคนทุก ช่วงวัย ทุกเพศภาวะ และทุกกลุ่ม (๖) ลงทุนทางสังคมแบบมุ่งเป้าเพื่อช่วยเหลือ ออกกลุ่มคนยากจนและกลุ่ม ผู้ด้อยโอกาสโดยตรง (๗) สร้างความเป็นธรรมในการเข้าถึงบริการสาธารณสุข และการศึกษา โดยเฉพาะสำหรับผู้มีรายได้น้อยและกลุ่มผู้ด้อยโอกาส และ (๘) สร้าง ความเป็นธรรมในการเข้าถึงกระบวนการยุติธรรมอย่าง ทั่วถึง

๔.๒ การกระจายศูนย์กลางความเจริญทางเศรษฐกิจ สังคมและเทคโนโลยี โดย (๑) พัฒนา ศูนย์กลางความเจริญทางเศรษฐกิจ สังคมและเทคโนโลยีในภูมิภาค (๒) กำหนดแผนพัฒนาเศรษฐกิจและสังคม ของแต่ละกลุ่มจังหวัดในมิติต่าง ๆ (๓) จัดระบบเมืองที่เอื้อต่อการสร้างชีวิตและสังคมที่มีคุณภาพและปลอดภัย ให้สามารถ ตอบสนองต่อสังคมสูงวัยและแนวโน้มของการขยายตัวของเมืองในอนาคต (๔) ปรับ โครงสร้างและ แก้ไขกฎหมายระเบียบบริหารราชการแผ่นดิน เพื่อวางระบบและกลไก การบริหารงานในระดับภาค กลุ่ม จังหวัด (๕) สนับสนุนการพัฒนาพื้นที่บนฐานข้อมูล ความรู้ เทคโนโลยีและนวัตกรรม และ (๖) การพัฒนากำลัง แรงงานในพื้นที่

๔.๓ การเสริมสร้างพลังทางสังคม โดย (๑) สร้างสังคมเข้มแข็งที่แบ่งปัน ไม่ทอดทิ้งกัน และมีคุณธรรม โดยสนับสนุนการรวมตัวและดึงพลังของภาคส่วนต่าง ๆ (๒) การรองรับสังคมสูงวัยอย่างมีคุณภาพ (๓) สนับสนุนความร่วมมือระหว่างภาครัฐ ภาคเอกชน ภาควิชาการ ภาคประชาสังคมและภาคประชาชน (๔) ส่งเสริมความเสมอ ภาคทางเพศและบทบาทของสตรีในการสร้างสรรค์สังคม (๕) สนับสนุนการพัฒนาบน ฐาน

ทุนทางสังคมและวัฒนธรรม และ (๖) สนับสนุนการพัฒนาเทคโนโลยีสารสนเทศ และสื่อสร้างสรรค์ เพื่อรองรับสังคมยุคดิจิทัล

๔.๔ การเพิ่มขีดความสามารถของชุมชนท้องถิ่นในการพัฒนา การพึ่ง ตนเองและการจัดการตนเอง โดย (๑) ส่งเสริมการปรับพฤติกรรมในระดับครัวเรือน ให้มีขีดความสามารถในการจัดการวางแผนชีวิต สุขภาพ ครอบครัว การเงินและอาชีพ (๒) เสริมสร้างศักยภาพของชุมชนในการพึ่งตนเองและการพึ่งพากันเอง (๓) สร้างการมีส่วนร่วมของภาคส่วนต่าง ๆ เพื่อสร้างประชาธิปไตยชุมชน และ (๔) สร้างภูมิคุ้มกัน ทางปัญญาให้กับชุมชน

๕. ยุทธศาสตร์ด้านการสร้างการเติบโตบนคุณภาพชีวิตที่เป็นมิตรกับสิ่งแวดล้อม

ประเด็นยุทธศาสตร์ชาติด้านการสร้างการเติบโตบนคุณภาพชีวิตที่เป็นมิตรต่อ สิ่งแวดล้อม ประกอบด้วย ๖ ประเด็น ได้แก่

๕.๑ สร้างการเติบโตอย่างยั่งยืนบนสังคมเศรษฐกิจสีเขียว โดย (๑) เพิ่มมูลค่า ของเศรษฐกิจฐานชีวภาพให้สอดคล้องกับยุทธศาสตร์ด้านการสร้างความสามารถในการแข่งขัน (๒) อนุรักษ์และฟื้นฟูความหลากหลายทางชีวภาพในและนอกถิ่นกำเนิด (๓) อนุรักษ์และฟื้นฟูแม่น้ำลำคลองและแหล่งน้ำธรรมชาติทั่วประเทศ (๔) รักษาและเพิ่ม พื้นที่สีเขียวที่เป็นมิตรกับสิ่งแวดล้อม และ (๕) ส่งเสริมการบริโภคและการผลิตที่ยั่งยืน

๕.๒ สร้างการเติบโตอย่างยั่งยืนบนสังคมเศรษฐกิจภาคทะเล โดย (๑) เพิ่ม มูลค่าของเศรษฐกิจฐานชีวภาพทางทะเล (๒) ปรับปรุง พื้นฟู และสร้างใหม่ทรัพยากร ทางทะเลและชายฝั่งทั้งระบบ (๓) พื้นฟูชายหาดที่เป็นแหล่งท่องเที่ยว ชายฝั่งทะเลได้รับ การป้องกันและแก้ไขทั้งระบบ และมีนโยบายการจัดการชายฝั่งแบบบูรณาการอย่างเป็น องค์กรวม และ (๔) พัฒนาและเพิ่มสัดส่วนกิจกรรมทางทะเลที่เป็นมิตรต่อสิ่งแวดล้อม

๕.๓ สร้างการเติบโตอย่างยั่งยืนบนสังคมที่เป็นมิตรต่อสภาพภูมิอากาศ โดย (๑) ลดการปล่อยก๊าซเรือนกระจก (๒) มีการปรับตัวเพื่อลดความสูญเสียและเสียหาย จากภัยธรรมชาติและผลกระทบที่เกี่ยวข้องกับการเปลี่ยนแปลงสภาพภูมิอากาศ ยุทธศาสตร์ชาติด้านการสร้างการเติบโต บนคุณภาพชีวิตที่เป็นมิตรต่อสิ่งแวดล้อม ๑๓ (๓) มุ่งเป้าสู่การลงทุนที่เป็นมิตรต่อสภาพภูมิอากาศในการพัฒนาโครงสร้างพื้นฐานของภาครัฐและภาคเอกชน และ (๔) พัฒนาและสร้างระบบรับมือปรับตัวต่อโรคอุบัติใหม่ และโรคอุบัติซ้ำที่เกิดจากการเปลี่ยนแปลงภูมิอากาศ

๕.๔ พัฒนาพื้นที่เมือง ชนบท เกษตรกรรมและอุตสาหกรรมเชิงนิเวศ มุ่งเน้น ความเป็นเมืองที่เติบโตอย่างต่อเนื่อง โดย (๑) จัดทำแผนผังภูมินิเวศเพื่อการพัฒนา เมือง ชนบท พื้นที่เกษตรกรรมและอุตสาหกรรม รวมถึงพื้นที่อนุรักษ์ตามศักยภาพ และความเหมาะสมทางภูมินิเวศอย่างเป็นเอกภาพ (๒) พัฒนาพื้นที่เมือง ชนบท เกษตรกรรม และ อุตสาหกรรมเชิงนิเวศ ที่มีการบริหารจัดการตามแผนผังภูมินิเวศ อย่างยั่งยืน (๓) จัดการมลพิษที่มีผลกระทบต่อสิ่งแวดล้อม และสารเคมีในภาคเกษตร ทั้งระบบ ให้เป็นไปตามมาตรฐานสากลและค่ามาตรฐานสากล (๔) สงวนรักษา อนุรักษ์ พื้นฟู และพัฒนาทรัพยากรธรรมชาติ มรดกทางสถาปัตยกรรมและศิลปวัฒนธรรม อัตลักษณ์ และวิถีชีวิตพื้นถิ่นบนฐานธรรมชาติ และฐานวัฒนธรรมอย่างยั่งยืน (๕) พัฒนา เครือข่ายองค์กรพัฒนาเมืองและชุมชน รวมทั้งกลุ่มอาสาสมัคร ด้วยกลไกการมีส่วนร่วม ของทุกภาคส่วนในท้องถิ่น และ (๖) เสริมสร้างระบบสาธารณสุขและอนามัยสิ่งแวดล้อม และยกระดับความสามารถในการป้องกันโรคอุบัติใหม่และอุบัติซ้ำ

๕.๕ พัฒนาคความมั่นคงน้ำ พลังงาน และเกษตรที่เป็นมิตรต่อสิ่งแวดล้อม โดย (๑) พัฒนาการจัดการน้ำเชิงลุ่มน้ำทั้งระบบเพื่อเพิ่มความมั่นคงด้านน้ำของประเทศ (๒) เพิ่มผลผลิตของน้ำทั้งระบบในการใช้น้ำอย่างประหยัด รู้คุณค่า และสร้างมูลค่าเพิ่ม จากการใช้น้ำให้ทัดเทียมกับระดับสากล (๓) พัฒนาคความมั่นคงพลังงานของประเทศ และส่งเสริมการใช้พลังงานที่เป็นมิตรต่อสิ่งแวดล้อม (๔) เพิ่ม

ประสิทธิภาพการใช้พลังงาน โดยลดความเข้มข้นของการใช้พลังงาน และ (๕) พัฒนาความมั่นคงด้าน การเกษตร และอาหารของประเทศและชุมชน ในมิติปริมาณ คุณภาพ ราคาและการเข้าถึงอาหาร

๕.๖ ยกระดับกระบวนการทัศน์เพื่อกำหนดอนาคตประเทศ โดย (๑) ส่งเสริม คุณลักษณะและ พฤติกรรมที่พึงประสงค์ด้านสิ่งแวดล้อมและคุณภาพชีวิตที่ดีของ คนไทย (๒) พัฒนาเครื่องมือ กลไกและระบบ ยุติธรรม และระบบประชาธิปไตย สิ่งแวดล้อม (๓) จัดโครงสร้างเชิงสถาบันเพื่อจัดการประเด็นร่วม ด้านการ บริหารจัดการ ทรัพยากรธรรมชาติและสิ่งแวดล้อมที่สำคัญ และ (๔) พัฒนาและดำเนินโครงการ ที่ยกระดับ กระบวนการทัศน์ เพื่อกำหนดอนาคตประเทศ ด้านทรัพยากรธรรมชาติสิ่งแวดล้อม และวัฒนธรรม บนหลักของ การมีส่วนร่วม และธรรมาภิบาล

๖. ยุทธศาสตร์ด้านการปรับสมดุลและพัฒนาระบบการบริหารจัดการภาครัฐ

ประเด็น ยุทธศาสตร์ชาติด้านการปรับสมดุลและพัฒนาระบบการบริหารจัดการภาครัฐ ประกอบด้วย ๘ ประเด็น ได้แก่

๖.๑ ภาครัฐที่ยึดประชาชนเป็นศูนย์กลาง ตอบสนองความต้องการ และ ให้บริการอย่าง สะดวกรวดเร็ว โปร่งใส โดย (๑) การให้บริการสาธารณะของภาครัฐ ได้มาตรฐานสากลและเป็นระดับแนวหน้า ของภูมิภาค และ (๒) ภาครัฐมีความเชื่อมโยง ในการให้บริการสาธารณะต่าง ๆ ผ่านการนำเทคโนโลยีดิจิทัลมา ประยุกต์ใช้

๖.๒ ภาครัฐบริหารงานแบบบูรณาการโดยมียุทธศาสตร์ชาติเป็นเป้าหมาย และเชื่อมโยง การพัฒนาในทุกระดับ ทุกประเด็น ทุกภารกิจ และทุกพื้นที่ โดย (๑) ให้ ยุทธศาสตร์ชาติเป็นกลไกขับเคลื่อน การพัฒนาประเทศ (๒) ระบบการเงินการคลังประเทศ ยุทธศาสตร์ชาติด้านการปรับสมดุล และพัฒนาระบบ การบริหารจัดการภาครัฐ ๑๕ สนับสนุนการขับเคลื่อนยุทธศาสตร์ชาติและ (๓) ระบบติดตามประเมินผลที่ สะท้อน การบรรลุเป้าหมายยุทธศาสตร์ชาติในทุกระดับ

๖.๓ ภาครัฐมีขนาดเล็ก gọn เหมาะสมกับภารกิจ ส่งเสริมให้ประชาชนและ ทุกภาคส่วนมี ส่วนร่วมในการพัฒนาประเทศ โดย (๑) ภาครัฐมีขนาดที่เหมาะสม (๒) ทุกภาคส่วนมีส่วนร่วมในการพัฒนา ประเทศ และ (๓) ส่งเสริมการกระจายอำนาจ และสนับสนุนบทบาทชุมชนท้องถิ่นในองค์กรปกครองส่วน ท้องถิ่นเป็นหน่วยงานที่มี สมรรถนะสูง ตั้งอยู่บนหลักธรรมาภิบาล

๖.๔ ภาครัฐมีความทันสมัย โดย (๑) องค์กรภาครัฐมีความยืดหยุ่นเหมาะสมกับ บริบทการ พัฒนาประเทศ และ (๒) พัฒนาและปรับระบบวิธีการปฏิบัติราชการให้ทันสมัย

๖.๕ บุคลากรภาครัฐเป็นคนดีและเก่ง ยึดหลักคุณธรรม จริยธรรม มีจิตสำนึก มี ความสามารถสูง มุ่งมั่น และเป็นมืออาชีพ โดย (๑) ภาครัฐมีการบริหารกำลังคนที่มี ความคล่องตัว ยึดระบบ คุณธรรม และ (๒) บุคลากรภาครัฐยึดค่านิยมในการทำงานเพื่อ ประชาชน มีคุณธรรม และมีการพัฒนาตาม เส้นทางความก้าวหน้าในอาชีพ

๖.๖ ภาครัฐมีความโปร่งใส ปลอดการทุจริตและประพฤติมิชอบ โดย (๑) ประชาชนและ ภาคีต่าง ๆ ในสังคมร่วมมือกันในการป้องกันการทุจริตและประพฤติ มิชอบ (๒) บุคลากรภาครัฐยึดมั่นในหลัก คุณธรรม จริยธรรมและความซื่อสัตย์สุจริต (๓) การปราบปรามการทุจริตประพฤติมิชอบมีประสิทธิภาพมีความ เด็ดขาด เป็นธรรม และตรวจสอบได้ และ (๔) การบริหารจัดการการป้องกันและปราบปรามการทุจริตอย่าง เป็นระบบแบบบูรณาการ

๖.๗ กฎหมายมีความสอดคล้องเหมาะสมกับบริบทต่าง ๆ และมีเท่าที่จำเป็น โดย (๑) ภาครัฐจัดให้มีกฎหมายที่สอดคล้องและเหมาะสมกับบริบทต่าง ๆ ที่เปลี่ยนแปลง (๒) มีกฎหมายเท่าที่จำเป็น และ (๓) การบังคับใช้กฎหมายอย่างมีประสิทธิภาพ เท่าเทียม มีการเสริมสร้างประสิทธิภาพการใช้กฎหมาย

๖.๘ กระบวนการยุติธรรมเคารพสิทธิมนุษยชนและปฏิบัติต่อประชาชน โดยเสมอภาค โดย (๑) บุคลากรและหน่วยงานในกระบวนการยุติธรรมเคารพและยึดมั่น ในหลักประชาธิปไตย เคารพศักดิ์ศรีความเป็น มนุษย์ที่พึงได้รับการปฏิบัติอย่างเท่าเทียม (๒) ทุกหน่วยงานในกระบวนการยุติธรรม มีบทบาทเชิงรุก

ร่วมกันในทุกขั้นตอน ของการค้นหาความจริง (๓) หน่วยงานในกระบวนการยุติธรรมทั้งทางแพ่ง อาญา และ ปกครองมีเป้าหมายและยุทธศาสตร์ร่วมกัน (๔) ส่งเสริมระบบยุติธรรมทางเลือก ระบบยุติธรรมชุมชน และการมีส่วนร่วมของประชาชนในกระบวนการยุติธรรม และ (๕) พัฒนามาตรการอื่นแทนโทษทางอาญา

๑.๒ แผนพัฒนาเศรษฐกิจและสังคมแห่งชาติ ฉบับที่ ๑๒ (พ.ศ. ๒๕๖๐ - ๒๕๖๔)

วิสัยทัศน์

จากสถานะของประเทศและบริบทการเปลี่ยนแปลงต่างๆ ที่ประเทศกำลังประสบอยู่ ทำให้การ กำหนดวิสัยทัศน์แผนพัฒนาฯ ฉบับที่ ๑๒ ยังคงมีความต่อเนื่องจากวิสัยทัศน์แผนพัฒนาฯ ฉบับที่ ๑๑ และ กรอบหลักการของการวางแผนที่น้อมนำและประยุกต์ใช้หลักปรัชญาของเศรษฐกิจพอเพียง ยึดคนเป็น ศูนย์กลางของการพัฒนาอย่างมีส่วนร่วม การพัฒนาที่ยืดหลักสมดุล ยั่งยืน โดยวิสัยทัศน์ของการพัฒนาใน แผนพัฒนาฯ ฉบับที่ ๑๒ ต้องให้ความสำคัญกับการกำหนดทิศทางการพัฒนาที่มุ่งสู่การเปลี่ยนแปลงผ่านประเทศไทย จากประเทศที่มีรายได้ปานกลางไปสู่ประเทศที่มีรายได้สูง มีความมั่นคง และยั่งยืน สังคมอยู่ร่วมกันอย่างมี ความสุข และนำไปสู่การบรรลุวิสัยทัศน์ระยะยาว “มั่นคง มั่งคั่ง ยั่งยืน” ของประเทศ

เป้าหมายการพัฒนาประเทศ

๑. การหลุดพ้นจากกับดักประเทศรายได้ปานกลางสู่รายได้สูง
 - (๑) เศรษฐกิจขยายตัวเฉลี่ยไม่ต่ำกว่าร้อยละ ๕.๐
 - (๒) ผลิตภัณฑ์มวลรวมในประเทศต่อหัว (GDP Per Capita) และรายได้ประชาชาติต่อหัว (GNP Per Capita) ณ สิ้นแผนพัฒนาฯ ฉบับที่ ๑๒ ในปี ๒๕๖๔ เพิ่มขึ้นเป็น ๓๑๗,๐๕๑ บาท (๙,๓๒๕ ดอลลาร์ สรอ.) และ ๓๐๑,๑๙๙ บาท (๘,๘๕๙ ดอลลาร์ สรอ.) ต่อคนต่อปี
 - (๓) ผลผลิตภาพการผลิตเพิ่มขึ้นไม่ต่ำกว่าเฉลี่ยร้อยละ ๒.๕ ต่อปี
 - (๔) การลงทุนรวมขยายตัวไม่ต่ำกว่าเฉลี่ยร้อยละ ๘.๐ (การลงทุนของการลงทุนภาครัฐไม่ต่ำกว่าร้อยละ ๑๐.๐ และการลงทุนของภาคเอกชนขยายตัวไม่ต่ำกว่าเฉลี่ยร้อยละ ๗.๕ ในขณะที่ ปริมาณการส่งออกขยายตัวเฉลี่ยไม่ต่ำกว่าร้อยละ ๔.๐ ต่อปี)
๒. การพัฒนาศักยภาพคนให้สนับสนุนการเจริญเติบโตของประเทศและการสร้าง สังคมสูงวัยอย่างมีคุณภาพ
 - (๑) ประชาชนทุกช่วงวัยมีความมั่นคงทางด้านเศรษฐกิจและสังคม (SocioEconomic Security) และมีคุณภาพชีวิตที่ดีขึ้น
 - (๒) การศึกษาและการเรียนรู้ได้รับการพัฒนาคุณภาพ
 - (๓) สถาบันทางสังคมมีความเข้มแข็งเป็นฐานรากที่เอื้อต่อการพัฒนาคน
๓. การลดความเหลื่อมล้ำในสังคม
 - (๑) การกระจายรายได้มีความเท่าเทียมกันมากขึ้น
 - (๒) บริการทางสังคมมีคุณภาพและมีการกระจายอย่างทั่วถึง
๔. การสร้างการเจริญเติบโตทางเศรษฐกิจและสังคมที่เป็นมิตรกับสิ่งแวดล้อม
 - (๑) รักษาความมั่นคงของฐานทรัพยากร สร้างสมดุลระหว่างการอนุรักษ์และ การใช้ประโยชน์อย่างยั่งยืนและเป็นธรรม
 - (๒) ขับเคลื่อนประเทศสู่เศรษฐกิจและสังคมที่เป็นมิตรต่อสิ่งแวดล้อม
 - (๓) เพิ่มขีดความสามารถในการรับมือภัยพิบัติและการเปลี่ยนแปลงสภาพ ภูมิอากาศ
 - (๔) เพิ่มประสิทธิภาพและเสริมสร้างธรรมาภิบาลในการบริหารจัดการ ทรัพยากรธรรมชาติและ สิ่งแวดล้อม
 - (๕) มีการบริหารจัดการน้ำให้สมดุลระหว่างการอุปสงค์และอุปทานของน้ำ
๕. การบริหารราชการแผ่นดินที่มีประสิทธิภาพ
 - (๑) การบริหารงานภาครัฐที่โปร่งใส เป็นธรรม มีประสิทธิภาพ และมีส่วนร่วม

(๒) ขจัดกาฬโรคติดต่อร้ายแรง

(๓) มีการกระจายอำนาจที่เหมาะสม

กรอบยุทธศาสตร์แผนพัฒนาเศรษฐกิจและสังคมแห่งชาติ ฉบับที่ ๑๒ ประกอบด้วย ๑๐ ยุทธศาสตร์หลัก ดังนี้

๑. ยุทธศาสตร์การเสริมสร้างและพัฒนาศักยภาพทุนมนุษย์
๒. ยุทธศาสตร์การสร้างความเป็นธรรมลดความเหลื่อมล้ำในสังคม
๓. ยุทธศาสตร์การสร้างความเข้มแข็งทางเศรษฐกิจและแข่งขันได้อย่างยั่งยืน
๔. ยุทธศาสตร์ด้านการเติบโตที่เป็นมิตรกับสิ่งแวดล้อมเพื่อพัฒนาอย่างยั่งยืน
๕. ยุทธศาสตร์ด้านความมั่นคง
๖. ยุทธศาสตร์ด้านการเพิ่มประสิทธิภาพและธรรมาภิบาลในภาครัฐ
๗. ยุทธศาสตร์ด้านการพัฒนาโครงสร้างพื้นฐานและระบบโลจิสติกส์
๘. ยุทธศาสตร์ด้านวิทยาศาสตร์ เทคโนโลยี การวิจัย และนวัตกรรม
๙. ยุทธศาสตร์การพัฒนาภาคเมือง และพื้นที่เศรษฐกิจ
๑๐. ยุทธศาสตร์ด้านการต่างประเทศ ประเทศเพื่อนบ้าน และภูมิภาค

๑.๓ แผนพัฒนาภาค / แผนพัฒนากลุ่มจังหวัด / แผนพัฒนาจังหวัด

๑) แผนพัฒนาภาค

ยุทธศาสตร์การพัฒนาภาคตะวันออกเฉียงเหนือ

ยุทธศาสตร์การพัฒนา

๑. เพิ่มศักยภาพการแข่งขันด้านเศรษฐกิจ โดยการยกมาตรฐานและประสิทธิภาพการผลิต การเกษตร การพัฒนาคุณภาพการประกอบการด้านอุตสาหกรรม อุตสาหกรรมบริการและการท่องเที่ยว การตั้ง องค์การร่วมภาครัฐและเอกชนระดับพื้นที่เพื่อส่งเสริมอำนวยความสะดวก ดวกด้านการค้าการลงทุน และ ส่งเสริมความร่วมมือทางเศรษฐกิจกับประเทศเพื่อนบ้าน

๒. สร้างคนให้มีคุณภาพ เพื่อพัฒนาคนให้มีสุขภาพะ ดีทั้งร่างกาย จิตใจและสติปัญญา ครอบรู้เท่าทันการเปลี่ยนแปลง สามารถดำรงชีพได้อย่างมีคุณภาพ

๓. สร้างสังคมและเศรษฐกิจฐานรากให้เข้มแข็ง เพื่อสร้างความมั่นคงด้านอาหาร แก้ไขปัญหาความยากจน หนี้สิน และการออมของครัวเรือน มีสัมมาอาชีพที่มั่นคง สามารถพึ่งพาตนเองและดูแลครอบครัวได้อย่างอบอุ่น

๔. พื้นฟูทรัพยากรธรรมชาติและสิ่งแวดล้อมให้สมบูรณ์ โดยเร่งอนุรักษ์และฟื้นฟูพื้นที่ป่าไม้ให้ได้ ๑๕.๙ ล้านไร่ หรือร้อยละ ๒๕ ของพื้นที่ภาค ป้องกันการรุกพื้นที่ชุ่มน้ำ พัฒนาแหล่งน้ำและระบบชลประทาน ฟื้นฟูดิน ยับยั้งการแพร่กระจายดินเค็ม และเพิ่มประสิทธิภาพการจัดการโดยส่งเสริมทำเกษตรอินทรีย์

ทิศทางการพัฒนากลุ่มจังหวัดและจังหวัด

๑. กลุ่มภาคตะวันออกเฉียงเหนือตอนบน ๑ ประกอบด้วยอุดรธานี หนองคาย หนองบัวลำภู และเลย เน้นการฟื้นฟูระบบ นิเวศน์เพื่อรักษาสมดุลธรรมชาติ การปรับโครงสร้างการผลิตด้านการเกษตร การส่งเสริมการค้า การลงทุนและการท่องเที่ยวเชื่อมโยงกับประเทศเพื่อนบ้าน

๒. กลุ่มภาคตะวันออกเฉียงเหนือตอนบน ๒ ประกอบด้วย สกลนคร นครพนม และมุกดาหาร เน้นให้ความสำคัญกับความร่วมมือ ทางเศรษฐกิจกับประเทศเพื่อนบ้าน เพิ่มประสิทธิภาพการผลิตสินค้าการเกษตร ส่งเสริมพื้นที่ชลประทาน การทำปศุสัตว์โดยเฉพาะโคนเนื้อ

๓. กลุ่มภาคตะวันออกเฉียงเหนือตอนกลาง ประกอบด้วย ขอนแก่น กาฬสินธุ์ มหาสารคาม และร้อยเอ็ด เน้นการพัฒนาโครงสร้างพื้นฐานของเมืองรองรับการเป็นศูนย์กลางการค้าบริการ และการลงทุน

ของภาค การใช้ประโยชน์พื้นที่ชลประทานให้เกิดประโยชน์สูงสุด การทำการเกษตรก้าว หน้า การเตรียมการรองรับ อุตสาหกรรมพลังงานทดแทน (Ethanol) ควบคู่กับการเพิ่มประสิทธิภาพการผลิต

๔. กลุ่มภาคตะวันออกเฉียงเหนือตอนล่าง ๑ ประกอบด้วย นครราชสีมา ชัยภูมิ บุรีรัมย์ สุรินทร์ มุ่งเน้นการพัฒนาระบบชลประทานให้เต็มศักยภาพ การเตรียมการรองรับอุตสาหกรรมพลังงานทดแทน (Ethanol) พัฒนาการท่องเที่ยวทั้งการท่องเที่ยวเชิงนิเวศน์และอารยธรรมขอมด้วยการสร้างคุณค่าเพิ่ม และพัฒนาเส้นทาง

๕. กลุ่มภาคตะวันออกเฉียงเหนือตอนล่าง ๒ ประกอบด้วย อุบลราชธานี ศรีสะเกษ ยโสธร และอำนาจเจริญ มุ่งเน้นการพัฒนาแหล่งน้ำ และระบบบริหารจัดการเพื่อแก้ไขปัญหา น้ำท่วมและขาดแคลนน้ำ การสร้างงานและรายได้จากการท่องเที่ยวให้มากขึ้น

๔.๓ โครงการที่สำคัญ (Flagship Project)

- (๑) โครงการผลิตข้าวหอมมะลิอินทรีย์ในทุ่งกุลาร้องไห้เพื่อการส่งออก
- (๒) โครงการพัฒนาเมืองมุกดาหารเป็นประตูสู่อินโดจีน
- (๓) โครงการพัฒนาเส้นทางท่องเที่ยวอารยธรรมขอม
- (๔) โครงการจัดการผลิตเอทานอลในภาคอีสาน
- (๕) โครงการยกมาตรฐานการเรียนการสอนด้วยระบบศึกษาทางไกล
- (๖) โครงการเกษตรยั่งยืนเพื่อชุมชนเข้มแข็ง
- (๗) โครงการฟื้นฟูลุ่มน้ำชีตอนบนและลุ่มน้ำมูลตอนบนแบบบูรณาการเพื่อการผลิตที่ยั่งยืน

๑.๔ ยุทธศาสตร์กลุ่มจังหวัดภาคตะวันออกเฉียงเหนือตอนล่างที่ ๒ (อุบลราชธานี ศรีสะเกษ ยโสธร อำนาจเจริญ)

วิสัยทัศน์

“ ข้าวหอมมะลิเป็นเลิศ การท่องเที่ยวและการค้าชายแดนได้มาตรฐานสากล ”

พันธกิจ

๑. พัฒนาคุณภาพการผลิตตามมาตรฐาน GAP และเพิ่มมูลค่าผลิตภัณฑ์ เพิ่มช่องทางการตลาดข้าวหอมมะลิคุณภาพดี
๒. ฟื้นฟูและพัฒนาแหล่งท่องเที่ยวให้มีศักยภาพ และพัฒนาทักษะบุคลากร ส่งเสริมการประชาสัมพันธ์ และการตลาดให้ได้มาตรฐาน
๓. เสริมสร้างความเข้มแข็งเครือข่ายวิสาหกิจชุมชน ผู้ประกอบการ และเครือข่ายพันธมิตร ธุรกิจการค้าชายแดน ทั้งด้านการบริหารจัดการ และพัฒนาระบบโลจิสติกส์ เพื่อเศรษฐกิจเชิงสร้างสรรค์

เป้าประสงค์รวม

๑. เพิ่มผลผลิตให้ได้มาตรฐาน และสร้างมูลค่าผลิตภัณฑ์ด้านการแปรรูปเพิ่มช่องทางการตลาดทั้งในและต่างประเทศ ข้าวหอมมะลิคุณภาพดี
๒. พัฒนาคุณภาพแหล่งท่องเที่ยวที่มีศักยภาพให้ได้มาตรฐานและเสริมสร้างการบริหารจัดการการมีส่วนร่วมขององค์กรปกครองส่วนท้องถิ่นและชุมชนในแหล่งท่องเที่ยว
๓. สร้างเครือข่ายการค้ากลุ่มจังหวัดเพื่อเพิ่มมูลค่าการค้าชายแดนด้วยระบบโลจิสติกส์ ที่มีประสิทธิภาพ

ตัวชี้วัด/ค่าเป้าหมาย

๑. ร้อยละของจำนวนแปลง/ฟาร์มที่ได้รับใบรับรองมาตรฐาน GAP ข้าวหอมมะลิ ค่าเป้าหมายร้อยละ ๙๐
๒. ร้อยละที่เพิ่มขึ้นของรายได้จากการท่องเที่ยว ค่าเป้าหมายเฉลี่ยร้อยละ ๕ ต่อปี
๓. มูลค่าการค้าชายแดนเพิ่มขึ้น ค่าเป้าหมายร้อยละ ๑๐ ต่อปี

ประเด็นยุทธศาสตร์

กลุ่มจังหวัดภาคตะวันออกเฉียงเหนือตอนล่าง ๒ ได้กำหนดประเด็นยุทธศาสตร์การพัฒนากลุ่มจังหวัดฯ เพื่อให้บรรลุวิสัยทัศน์ ๓ ประเด็นยุทธศาสตร์ ดังนี้

ประเด็นยุทธศาสตร์ที่ ๑ พัฒนาคูณภาพและเพิ่มมูลค่าข้าวหอมมะลิสู่ความต้องการของ

ตลาด

เป้าประสงค์

๑. เพิ่มผลผลิตและพัฒนาคูณภาพกระบวนการผลิตข้าวหอมมะลิคุณภาพดีตามมาตรฐาน
๒. พัฒนาคูณภาพกระบวนการแปรรูปตามมาตรฐาน เพื่อสร้างมูลค่าเพิ่มให้ผลิตภัณฑ์จากการแปรรูปข้าวหอมมะลิคุณภาพดี
๓. พัฒนาและเพิ่มช่องทางการตลาดข้าวหอมมะลิและผลิตภัณฑ์จากการแปรรูปข้าวหอมมะลิคุณภาพดี
๔. พัฒนาบรรจุภัณฑ์ ตราสินค้า ระบบสารสนเทศด้านการผลิตและการตลาด

ตัวชี้วัด/ค่าเป้าหมาย

๑. ร้อยละของจำนวนแปลง/ฟาร์มที่ได้รับใบรับรองมาตรฐาน GAP ข้าวหอมมะลิต่อจำนวนแปลง/ฟาร์มที่ได้รับการตรวจจากกระทรวงเกษตรฯ ค่าเป้าหมาย ร้อยละ ๙๐
๒. ร้อยละที่เพิ่มขึ้นของมูลค่าข้าวหอมมะลิของกลุ่มจังหวัด ค่าเป้าหมาย เฉลี่ยร้อยละ ๖

กลยุทธ์

๑. พัฒนาประสิทธิภาพกระบวนการผลิตข้าวหอมมะลิคุณภาพมาตรฐาน
๒. ส่งเสริมเครือข่ายผู้ประกอบการแปรรูปและสร้างผลิตภัณฑ์ข้าวหอมมะลิคุณภาพมาตรฐาน
๓. เพิ่มช่องทางการตลาดข้าวหอมมะลิคุณภาพดี

ประเด็นยุทธศาสตร์ที่ ๒ พัฒนาคูณภาพการท่องเที่ยวให้ได้ระดับมาตรฐานสากล

เป้าประสงค์

๑. พัฒนาแหล่งท่องเที่ยวที่มีศักยภาพในกลุ่มจังหวัดให้มีคุณภาพและได้มาตรฐานสากล
๒. เสริมสร้างความเข้มแข็งในการบริหารจัดการและพัฒนาการท่องเที่ยวอย่างยั่งยืน
๓. สนับสนุนการพัฒนาบริการและการบริหารจัดการของเครือข่ายการท่องเที่ยวที่มีศักยภาพ
๔. ส่งเสริมการประชาสัมพันธ์และพัฒนาการตลาด

ตัวชี้วัด/ค่าเป้าหมาย

๑. ร้อยละที่เพิ่มขึ้นของรายได้จากการท่องเที่ยว ค่าเป้าหมาย ร้อยละ ๘
๒. ระดับความสำเร็จของการพัฒนาคูณภาพด้านการท่องเที่ยวของกลุ่มจังหวัดค่าเป้าหมาย จังหวัดละ ๑ แห่ง
๓. ระดับความสำเร็จในการใช้ทรัพยากรการท่องเที่ยวร่วมกันภายในกลุ่มจังหวัดค่าเป้าหมาย

๑ แผนงาน

กลยุทธ์

๑. เชื่อมโยงแหล่งท่องเที่ยวภายในกลุ่มจังหวัดและ/หรือระหว่างกลุ่มจังหวัดกับประเทศเพื่อนบ้าน
๒. ส่งเสริมความร่วมมือทุกภาคส่วนในการวางแผนและพัฒนาการท่องเที่ยว
๓. ส่งเสริมศักยภาพและสวัสดิการของบุคลากรการท่องเที่ยว
๔. พัฒนาเอกลักษณ์และส่งเสริมการตลาดท่องเที่ยวเชิงรุก

ประเด็นยุทธศาสตร์ที่ ๓ พัฒนาระบบสนับสนุนการบริหารจัดการธุรกิจการค้าและเพิ่มมูลค่าการค้าชายแดนครบวงจรและได้มาตรฐานสากล

เป้าประสงค์

๑. เสริมสร้างความเข้มแข็งของเครือข่ายวิสาหกิจชุมชนและผู้ประกอบการเศรษฐกิจ เชียงสร้างสรรค์
๒. เสริมสร้างเครือข่ายพันธมิตรทางการค้า การลงทุนในกลุ่มจังหวัดและประเทศเพื่อนบ้าน
๓. ศึกษาพัฒนาระบบการให้บริการโลจิสติกส์ (Logistics) เพื่อสนับสนุนการค้า

ตัวชี้วัด/ค่าเป้าหมาย

๑. ร้อยละที่เพิ่มขึ้นของมูลค่าการค้าชายแดน ค่าเป้าหมาย ร้อยละ ๑๐
๒. ร้อยละที่เพิ่มขึ้นของมูลค่าการค้าจำหน่ายผลิตภัณฑ์ OTOP ค่าเป้าหมาย ร้อยละ ๙
๓. จำนวนกิจกรรมที่เครือข่าย ๔ จังหวัดทำร่วมกัน ค่าเป้าหมาย อย่างน้อย ๓ โครงการ
๔. ร้อยละของจำนวนผู้ประกอบการที่เข้าร่วมโครงการที่ได้รับการสนับสนุนเงินทุนค่าเป้าหมายร้อยละ ๓๐ ของผู้ประกอบการที่เข้าร่วมโครงการ

กลยุทธ์

๑. เสริมสร้างความเข้มแข็งเครือข่ายธุรกิจการค้า
๒. เสริมสร้างเครือข่ายพันธมิตรทางการค้า การลงทุน ในกลุ่มจังหวัดและประเทศเพื่อนบ้าน
๓. การศึกษาวิจัยและการพัฒนาระบบผลิตและส่งออก (Logistics) เพื่อสนับสนุนธุรกิจการค้า

๑.๔ ยุทธศาสตร์การพัฒนาจังหวัดอุบลราชธานี

วิสัยทัศน์

“เมืองน่าอยู่ทันสมัย ประดู่คู่การค้าการลงทุน การท่องเที่ยวหลายมิติ การเกษตรสู่สากล ”

เป้าประสงค์

๑. พัฒนาระบบผังเมือง โครงสร้างพื้นฐานและสาธารณูปโภคให้มีความทันสมัย รองรับการค้าขยายตัวจากส่วนกลางและการใช้ชีวิตของประชาชนมีความมั่นคง ปลอดภัยในทุกมิติ
๒. ยกระดับคุณภาพชีวิตของประชาชนให้พร้อมรับการเปลี่ยนแปลง โดยพัฒนาการศึกษาและสาธารณสุขที่มีคุณภาพบนความเสมอภาคและเท่าเทียมกันทางสังคม
๓. ส่งเสริมและพัฒนาให้จังหวัดเป็นศูนย์กลางการประชุมและการลงทุนในภูมิภาค
๔. พัฒนาการท่องเที่ยวบนฐานวัฒนธรรมและอัตลักษณ์ของชุมชนและยกระดับคุณภาพบุคลากรการท่องเที่ยว
๕. ส่งเสริมการแปรรูปสินค้าเกษตร โดยใช้เทคโนโลยีและนวัตกรรมสมัยใหม่เพื่อสร้างรายได้และมูลค่าเพิ่ม
๖. ความเชื่อมั่นทุกมิติ ทั้งในด้านเศรษฐกิจ การค้าการลงทุน อาชีพ
๗. การเสริมสร้างคุณภาพชีวิต และสิ่งแวดล้อม

ประเด็นยุทธศาสตร์

๑. การพัฒนาเมืองน่าอยู่ทันสมัยและเสริมสร้างคุณภาพชีวิตของประชาชน

กลยุทธ์

๑. พัฒนาระบบบริการสาธารณสุขให้ประชาชนเข้าถึงได้ทุกกลุ่มวัย
๒. พัฒนาทรัพยากรมนุษย์เพื่อเสริมสร้างศักยภาพด้านต่างๆ ในทุกช่วงวัย

๓. พัฒนาผังเมืองและโครงสร้างพื้นฐานและสาธารณูปโภค ให้มีความทันสมัยและปลอดภัย
๔. ส่งเสริมและสนับสนุนการวิจัยและพัฒนา เพื่อรองรับการเข้าสู่ Thailand ๔.๐
๕. การพัฒนาและใช้พลังงานที่เป็นมิตรกับสิ่งแวดล้อม
๖. ส่งเสริมการใช้แนวคิดเศรษฐกิจพอเพียงในภาคการเกษตร
๗. สร้างโอกาสการบริการของรัฐอย่างทั่วถึงและเป็นธรรม

๒. การส่งเสริมการค้าและการลงทุน

กลยุทธ์

๑. พัฒนาโครงสร้างพื้นฐาน และระบบให้บริการโลจิสติกส์ (Logistics) เพื่อสนับสนุนการค้าการลงทุน
๒. พัฒนาศักยภาพบุคลากรด้านการค้า การลงทุน เพื่อสร้างโอกาสและเพิ่มขีดความสามารถทางการแข่งขัน
๓. ยกระดับการผลิตสินค้าและบริการให้ได้มาตรฐาน
๔. ส่งเสริมการเปิดตลาด และพัฒนาความร่วมมือทางการค้า การลงทุน ทั้งในและต่างประเทศ
๕. พัฒนาและยกระดับด้านการค้าชายแดนเพื่ออำนวยความสะดวกแก่นักลงทุนและผู้ประกอบการทั้งในและต่างประเทศ

๓. การส่งเสริมและพัฒนากิจการท่องเที่ยวเชิงคุณภาพ

กลยุทธ์

๑. พัฒนากิจการและแหล่งท่องเที่ยวให้มีคุณภาพและความหลากหลาย
๒. พัฒนาศักยภาพโครงสร้างพื้นฐาน ระบบบริการโลจิสติกส์และสิ่งอำนวยความสะดวกเพื่อรองรับการท่องเที่ยว
๓. ยกระดับการผลิตสินค้า บริการและการท่องเที่ยวให้ได้มาตรฐานเพื่อเพิ่มโอกาสและขีดความสามารถทางการแข่งขัน
๔. พัฒนาศักยภาพบุคลากรทางการท่องเที่ยวให้ได้มาตรฐาน
๕. ส่งเสริมการประชาสัมพันธ์การขยายตลาดเพื่อพัฒนาความร่วมมือทางการท่องเที่ยวทั้งในและต่างประเทศ
๖. ส่งเสริมการท่องเที่ยวเชิงอนุรักษ์ ท่องเที่ยวเชิงวัฒนธรรม ท่องเที่ยวเชิงเกษตร ท่องเที่ยวทางธรรมชาติ

๔. การยกระดับการผลิตและการแปรรูปสินค้าเกษตรสู่สากล

กลยุทธ์

๑. เพิ่มผลผลิตทางการเกษตรทั้งด้านคุณภาพและปริมาณด้วยเทคโนโลยีและนวัตกรรม
๒. พัฒนา/ส่งเสริมการผลิตสินค้าเกษตรและการแปรรูปให้ได้คุณภาพมาตรฐานสากลเพื่อการส่งออก
๓. พัฒนาศักยภาพเกษตรกรและผู้เกี่ยวข้องด้านการเกษตรเพื่อรองรับ Thailand ๔.๐
๔. ส่งเสริมและพัฒนากิจการตนเองโดยใช้หลักแนวคิดหลักปรัชญาเศรษฐกิจพอเพียง

๕. การรักษาความมั่นคงของชาติและความปลอดภัยของประชาชน

กลยุทธ์

๑. รักษาความสงบเรียบร้อย สร้างเสริมความปลอดภัยในชีวิตและทรัพย์สินของประชาชนในพื้นที่และตามแนวชายแดน

๒. ส่งเสริมความสัมพันธ์อันดีและความร่วมมือในการป้องกันปัญหาข้ามชาติ ทั้งด้านความมั่นคง เศรษฐกิจและสังคมกับประเทศเพื่อนบ้าน

๓. ส่งเสริมความร่วมมือและจัดระเบียบสังคม/ชุมชนต่างๆ ทั้งในด้านการดำรงชีวิตและด้านเศรษฐกิจ

ยุทธศาสตร์การพัฒนาขององค์กรปกครองส่วนท้องถิ่นในเขตจังหวัด

วิสัยทัศน์

“ ประชาชนมีคุณภาพชีวิตที่ดี ชุมชนเข้มแข็ง เป็นประตูก้าการค้าการท่องเที่ยว การเกษตรมีศักยภาพ มีการพัฒนาอย่างสมดุล ยั่งยืน ตามแนวทางปรัชญาเศรษฐกิจพอเพียง ”

พันธกิจ

๑. พัฒนาระบบสาธารณูปโภคและสาธารณูปการที่ได้มาตรฐานบริการประชาชน
๒. ส่งเสริมและพัฒนาการประกอบอาชีพแก่ประชาชน
๓. ส่งเสริมการจัดการเรียนการสอนในระดับท้องถิ่น
๔. ส่งเสริมสถาบันครอบครัวให้มีความเข้มแข็ง
๕. ส่งเสริมและพัฒนาการป้องกัน การดูแล และการรักษาสุขภาพ แก่ประชาชน
๖. ส่งเสริมให้ประชาชนรู้จักสิทธิ หน้าที่ ตามกฎหมาย ในระบอบประชาธิปไตย
๗. ส่งเสริมและบูรณาการระบบการป้องกันและบรรเทาสาธารณภัย
๘. ส่งเสริมระบบการตรวจสอบการทำงานภาครัฐโดยภาคประชาชน
๙. ส่งเสริมให้เกิดการบูรณาการการทำงานของทุกภาคส่วน
๑๐. ส่งเสริมให้ภาคประชาชนเข้มแข็งและมีส่วนร่วมในการพัฒนาท้องถิ่น
๑๑. บริหารจัดการการท่องเที่ยวของจังหวัด
๑๒. ส่งเสริมให้เกิดการลงทุนและการพาณิชย์กรรม
๑๓. บริหารจัดการทรัพยากรธรรมชาติและสิ่งแวดล้อมโดยการมีส่วนร่วมของชุมชน
๑๔. จัดให้มีระบบบริหารจัดการพื้นที่สาธารณะ
๑๕. อนุรักษ์ฟื้นฟู และเผยแพร่ ศิลปวัฒนธรรม จารีตประเพณี และภูมิปัญญาท้องถิ่น

ยุทธศาสตร์การพัฒนา

๑. การพัฒนาโครงสร้างพื้นฐาน
 - ๑.๑ โครงการขุดลอก ห้วย หนอง และแหล่งน้ำสาธารณะ
 - ๑.๒ โครงการขยายเขตบริการไฟฟ้า ประปา
 - ๑.๓ โครงการวางระบบระบายน้ำของชุมชน/เมือง
 - ๑.๔ ก่อสร้าง/ซ่อมแซมถนนสายหลักเชื่อมระหว่างตำบล
 - ๑.๕ พัฒนาระบบชลประทาน/พัฒนาแหล่งน้ำเพื่อการอุปโภค-บริโภคในชุมชน
 - ๑.๖ การวางผังเมืองรองรับการขยายตัวของชุมชน
 - ๑.๗ การจัดให้มีระบบคมนาคมที่ได้มาตรฐานเดินทางได้สะดวกปลอดภัย
 - ๑.๘ สนับสนุนการขุดเจาะบ่อบาดาลเพื่อการอุปโภค-บริโภค และการเกษตรในชุมชน
๒. การส่งเสริมคุณภาพชีวิต
 - ๒.๑ ส่งเสริมกลุ่มอาชีพ/การรวมกลุ่มอาชีพ แก่เกษตรกร
 - ๒.๒ ส่งเสริมการศึกษาขั้นพื้นฐาน
 - ๒.๓ ส่งเสริมศูนย์พัฒนาสุขภาพประชาชนด้วยเครื่องออกกำลังกายประจำตำบล
 - ๒.๔ ส่งเสริมการเพิ่มผลผลิตทางการเกษตรแก่เกษตรกร

- ๒.๕ ส่งเสริมการสร้างมูลค่าเพิ่มแก่สินค้าชุมชน
- ๒.๖ พัฒนาระบบสาธารณสุขโดยการมีส่วนร่วมของประชาชน
- ๓. ด้านการจัดระเบียบชุมชนสังคมและการรักษาความสงบเรียบร้อย
 - ๓.๑. จัดให้มีการป้องกันและบรรเทาสาธารณภัยตลอด ๒๔ ชั่วโมง
 - ๓.๒ เพิ่มประสิทธิภาพเจ้าหน้าที่อาสาสมัครป้องกันภัยฝ่ายพลเรือน (อป.พร.)
 - ๓.๓ จัดตั้งอาสาสมัครเฝ้าระวังยาเสพติดประจำชุมชน
 - ๔. จัดระเบียบชุมชนสังคมให้มีความสงบเรียบร้อย
- ๔. ด้านการวางแผนการส่งเสริมการลงทุน พาณิชยกรรม และการท่องเที่ยว
 - ๔.๑ ส่งเสริมการท่องเที่ยวในชุมชน
 - ๔.๒ พัฒนาแหล่งท่องเที่ยวเชิงอนุรักษ์/กิจกรรมท่องเที่ยวเชิงอนุรักษ์
 - ๔.๓ พัฒนาแหล่งท่องเที่ยวและพื้นที่รอบ ๆ แหล่งท่องเที่ยว
 - ๔.๔ ตั้งศูนย์บริการนักท่องเที่ยวประจำตำบล
 - ๔.๕ เพิ่มประสิทธิภาพในการให้บริการนักท่องเที่ยว
 - ๔.๖ อบรมมัคคุเทศก์ท้องถิ่น/พัฒนาบุคลากรท้องถิ่นด้านงานส่งเสริมการท่องเที่ยว
 - ๔.๗ การจัดระบบการบริหารจัดการแหล่งท่องเที่ยวให้มีคุณภาพ
 - ๔.๘ ส่งเสริมการลงทุนพัฒนาโรงงานอุตสาหกรรมในพื้นที่
 - ๔.๙ ส่งเสริมให้เกิดการใช้ทรัพยากรธรรมชาติอย่างมีคุณค่า
- ๕. ด้านการจัดการทรัพยากรธรรมชาติและสิ่งแวดล้อม
 - ๕.๑ จัดทำแหล่งกำจัดขยะ บ่อจำกัดขยะที่ถูกสุขลักษณะ
 - ๕.๒ โครงการธนาคารขยะและระบบการจัดการขยะ
 - ๕.๓ ส่งเสริมการป้องกันและกำจัดยุงลาย
 - ๕.๔ ส่งเสริมการปรับปรุงภูมิทัศน์และกำจัดวัชพืชในพื้นที่สาธารณะ
 - ๕.๕ พัฒนาเมืองเก่าให้เป็นแหล่งพักผ่อนหย่อนใจของชุมชน
 - ๕.๖ โครงการประกวดองค์กรปกครองส่วนท้องถิ่นที่จัดการสิ่งแวดล้อมดีเด่นประจำปี
 - ๕.๗ ส่งเสริมการก่อสร้างฝายน้ำล้นให้เพียงพอและทั่วถึง
 - ๕.๘ โครงการจัดหาเครื่องมือเครื่องมือ เครื่องจักรกล ในการจัดเก็บและกำจัดขยะ
- ๖. ด้านศิลปวัฒนธรรม จารีตประเพณี และภูมิปัญญาท้องถิ่น
 - ๖.๑. อนุรักษ์ ส่งเสริมประเพณีของท้องถิ่น
 - ๖.๒ ตั้งศูนย์การเรียนรู้เพื่ออนุรักษ์และเผยแพร่ประเพณีภูมิปัญญาท้องถิ่น
 - ๖.๓ การสร้างแหล่งเรียนรู้และอนุรักษ์ศิลปวัฒนธรรม
- ๗. การบริหารจัดการทรัพยากรขององค์กรปกครองส่วนท้องถิ่น
 - ๗.๑ ปรับปรุงระบบสารสนเทศในการปฏิบัติงาน
 - ๗.๒ พัฒนาคุณภาพชีวิตพนักงานส่วนท้องถิ่น
 - ๗.๓ พัฒนาสิ่งแวดล้อมการทำงานในสำนักงานให้น่าอยู่
 - ๗.๔ จัดทำเครื่องอำนวยความสะดวกและเพิ่มประสิทธิภาพการปฏิบัติงานบุคลากรองค์กรปกครองส่วนท้องถิ่น
 - ๗.๕ โครงการพัฒนาบุคลากรสังกัดองค์กรปกครองส่วนท้องถิ่น
 - ๗.๖ ส่งเสริมระบบเศรษฐกิจพอเพียง

ยุทธศาสตร์และแนวทางการพัฒนาอำเภอทุ่งศรีอุดม

วิสัยทัศน์

“ชุมชนเข้มแข็ง เมืองน่าอยู่ เชื่อมโยงการค้า แหล่งท่องเที่ยวเชิงอนุรักษ์ การเกษตรปลอดสารพิษ เศรษฐกิจพอเพียง”

พันธกิจ

๑. ยกระดับคุณภาพชีวิต และพัฒนาสังคม
๒. ส่งเสริมการค้า การท่องเที่ยว และศูนย์เรียนรู้เศรษฐกิจพอเพียง
๓. พัฒนาศักยภาพการผลิตการเกษตรปลอดภัยจากสารพิษ และแปรรูปสินค้าเกษตร

ยุทธศาสตร์และแนวทางการพัฒนา

๑. การพัฒนาคุณภาพชีวิตที่ดีและเสริมสร้างความเข้มแข็งชุมชน

กลยุทธ์/แนวทาง

๑. การพัฒนาสังคม ยกระดับคุณภาพชีวิตและแก้ไขความยากจน
๒. การส่งเสริมการศึกษาและแหล่งเรียนรู้
๓. การส่งเสริมศาสนาและวัฒนธรรม
๔. การรักษาความสงบเรียบร้อยและความปลอดภัยในชีวิตและทรัพย์สิน
๕. การพัฒนาระบบบริการสุขภาพให้มีคุณภาพและมาตรฐานในการสร้างเสริมสุขภาพป้องกันโรคภัยไข้เจ็บ ฟันฟูสุขภาพและ การคุ้มครองผู้บริโภคด้านสุขภาพ

๒. การบริหารจัดการทรัพยากรธรรมชาติและสิ่งแวดล้อม

กลยุทธ์/แนวทาง

๑. การบริหารทรัพยากรธรรมชาติและสิ่งแวดล้อม
๒. การแก้ไขปัญหาภัยแล้งและน้ำท่วม
๓. การบริหารจัดการด้านสังคม

๓. การส่งเสริมการค้า การท่องเที่ยว และศูนย์การเรียนรู้เศรษฐกิจพอเพียง

กลยุทธ์/แนวทาง

๑. การส่งเสริมการค้า การท่องเที่ยวและศูนย์การเรียนรู้เศรษฐกิจพอเพียง
๒. การส่งเสริมและพัฒนาธุรกิจบริการสุขภาพ
๓. การพัฒนาโครงสร้างพื้นฐานและอำนวยความสะดวกให้ได้มาตรฐาน เอื้อต่อการค้าและการท่องเที่ยว

๔. การพัฒนาเกษตรปลอดภัยจากสารพิษ การแปรรูปสินค้าเกษตร และผลิตภัณฑ์ ชุมชน

ให้ได้คุณภาพมาตรฐาน

กลยุทธ์/แนวทาง

๑. การพัฒนาและส่งเสริมการผลิตข้าวหอมมะลิปลอดภัยจากสารพิษ
๒. การพัฒนาและส่งเสริมการผลิตพืชเศรษฐกิจ และผลิตภัณฑ์ชุมชน
๓. การพัฒนาและบริหารจัดการทรัพยากรดินและน้ำเพื่อการเกษตร

๕. การพัฒนาระบบบริหารงานแบบมุ่งสัมฤทธิ์

กลยุทธ์/แนวทาง

๑. การพัฒนาประสิทธิภาพการบริหารจัดการ

๖. การเสริมสร้างและรักษาความมั่นคง

กลยุทธ์/แนวทาง

๑. การเสริมสร้างและรักษาความมั่นคง
๒. การส่งเสริมการปกครองในระบอบประชาธิปไตย อันมีพระมหากษัตริย์ ทรงเป็นประมุข

๒. ยุทธศาสตร์การพัฒนาขององค์กรปกครองส่วนท้องถิ่น

๒.๑ วิสัยทัศน์ (VISION) ในการพัฒนาท้องถิ่น

“ชาวตำบลนาทมมีคุณภาพชีวิตที่ดีภายในปี ๒๕๗๐”

พันธกิจ (MISSION)

(๑) ส่งเสริมความเจริญด้านโครงสร้างพื้นฐาน การสาธารณสุขปโภค สาธารณูปการที่จำเป็น และพัฒนาแหล่งน้ำภายในตำบล

(๒) ส่งเสริมด้านการศึกษาให้มีคุณภาพและทันสมัย อนุรักษ์รักษาวัฒนธรรมประเพณีให้คงอยู่สืบไป

(๓) ส่งเสริมกลุ่มอาชีพ กลุ่มผลิตภัณฑ์ต่างๆ ส่งเสริมการใช้เกษตรอินทรีย์ในการเพิ่มผลผลิตทางการเกษตร พร้อมทั้งส่งเสริมด้านสุขภาพอนามัย และการรักษาความสงบเรียบร้อย ความปลอดภัยในชีวิตและทรัพย์สิน

(๔) ส่งเสริมและพัฒนาบุคลากรให้มีศักยภาพเพิ่มมากขึ้น รวมถึงการมีส่วนร่วมของคนในชุมชน

(๕) ส่งเสริมสร้างจิตสำนึกและตระหนักในการอนุรักษ์ทรัพยากรธรรมชาติและสิ่งแวดล้อม และพัฒนาแหล่งท่องเที่ยวในตำบลและชุมชน

๒.๒ ยุทธศาสตร์การพัฒนาท้องถิ่น

(๑) การพัฒนาด้านโครงสร้างพื้นฐาน

- แผนงานเคหะและชุมชน
- แผนงานอุตสาหกรรมและการโยธา
- แผนงานการเกษตร

(๒) การพัฒนาด้านการศึกษา ศาสนา วัฒนธรรม และประเพณีท้องถิ่น

- แผนงานการศึกษา
- แผนงานการศาสนา วัฒนธรรมและนันทนาการ

(๓) การพัฒนาด้านเศรษฐกิจ สังคมและคุณภาพชีวิต

- แผนงานรักษาความสงบภายใน
- แผนงานการสาธารณสุข
- แผนงานสังคมสงเคราะห์
- แผนงานสร้างความเข้มแข็งของชุมชน
- แผนงานการเกษตร
- แผนงานงบกลาง

(๔) การพัฒนาด้านการบริหารที่ดีมีประสิทธิภาพ

- แผนงานบริหารงานทั่วไป
- แผนงานสร้างความเข้มแข็งของชุมชน

(๕) การพัฒนาด้านการอนุรักษ์ทรัพยากรธรรมชาติและสิ่งแวดล้อมและส่งเสริมการท่องเที่ยว

- แผนงานสร้างความเข้มแข็งของชุมชน
- แผนงานการเกษตร

๒.๓ เป้าประสงค์ (Goals)

- (๑) เพื่อการก่อสร้าง บำรุงรักษา ซ่อมแซมถนนให้มีความสะดวกปลอดภัย และการพัฒนาการคมนาคมและการขนส่งภายในท้องถิ่นให้มีความเชื่อมโยงกับถนนสายหลักในระดับภูมิภาค
- (๒) การพัฒนาระบบสาธารณสุขอำเภอ สาธารณูปการ รวมทั้งโครงสร้างพื้นฐานที่สมบูรณ์และมาตรฐาน
- (๓) เพื่อพัฒนาทักษะการเรียนรู้ของเด็กเล็กภายในชุมชนทั้งด้านร่างกายและจิตใจ ด้วยการศึกษาที่มีคุณภาพ
- (๔) เพื่อส่งเสริมการจัดงานกิจกรรมด้านการกีฬาและนันทนาการ การอนุรักษ์หรือสืบสานวัฒนธรรม ประเพณีและภูมิปัญญาท้องถิ่น
- (๕) การพัฒนางานรักษาความสงบเรียบร้อย ความปลอดภัยในชีวิตและทรัพย์สิน การป้องกันการระงับข้อพิพาท งานป้องกันและบรรเทาสาธารณภัยของท้องถิ่น
- (๖) การส่งเสริมให้ประชาชนมีสุขภาพที่ดี
- (๗) ส่งเสริมการบริการด้านสังคมสงเคราะห์ และงานสวัสดิการสังคมให้ตอบสนองต่อปัญหาความต้องการของประชาชน
- (๘) เพื่อพัฒนากลุ่มอาชีพ และเพิ่มผลผลิตทางการเกษตรอินทรีย์
- (๙) เพื่อพัฒนาบุคลากรให้มีประสิทธิภาพในการปฏิบัติงาน และการให้บริการสาธารณะที่มีคุณภาพแก่ประชาชน
- (๑๐) เพื่อสนับสนุนการมีส่วนร่วมของประชาชนทุกภาคส่วนในการพัฒนาท้องถิ่น
- (๑๑) เพื่อพัฒนาระบบการจัดการสิ่งแวดล้อมอันพึงปรารถนาร่วมกันไม่ให้มีปัญหาภายในชุมชน
- (๑๒) การพัฒนาการท่องเที่ยวที่คำนึงถึงความยั่งยืนของสิ่งแวดล้อม สังคม และวัฒนธรรม กำหนดทิศทางโดยชุมชน จัดการโดยชุมชน

๒.๔ ตัวชี้วัด

- (๑) ร้อยละการเพิ่มขึ้นของทางหลวงท้องถิ่นที่มีมาตรฐาน
- (๒) ร้อยละของสาธารณสุขอำเภอที่ได้รับการพัฒนา
- (๓) ร้อยละของเด็กก่อนระดับวัยเรียน/ประถมศึกษาที่ได้รับการบริการด้านการศึกษาของท้องถิ่น
- (๔) จำนวนกิจกรรมที่ศูนย์พัฒนาเด็กเล็กได้มีการพัฒนาคุณภาพการศึกษา
- (๕) จำนวนกิจกรรมด้านการกีฬาและนันทนาการ การศาสนา วัฒนธรรมและภูมิปัญญาท้องถิ่นที่ได้รับการส่งเสริมการดำเนินการอย่างต่อเนื่อง
- (๖) ร้อยละของประชาชนที่ได้รับการช่วยเหลือด้านการป้องกันและบรรเทาสาธารณภัย
- (๗) ร้อยละของอุบัติเหตุที่เกิดขึ้นลดลง
- (๘) ร้อยละประชาชนที่มีการชั่งเกี่ยวกับติดยาเสพติดที่ลดลง
- (๙) ร้อยละของผู้ป่วยโรคติดต่อที่ลดลง
- (๑๐) ร้อยละของประชาชนได้รับการด้านสาธารณสุขของท้องถิ่น
- (๑๑) ร้อยละของผู้สูงอายุ ผู้พิการ ผู้ป่วยเอดส์ และผู้ยากไร้ที่ได้รับการช่วยเหลือด้านสวัสดิการสังคม หรือการสังคมสงเคราะห์

- (๑๒) ร้อยละประชาชนที่ได้รับการส่งเสริมความรู้ด้านเกษตร/การประกอบอาชีพ
- (๑๓) ร้อยละของบุคลากรที่ได้รับการพัฒนาประสิทธิภาพ
- (๑๔) ร้อยละความพึงพอใจของประชาชนและผู้ที่มีส่วนได้เสียต่อการบริการสาธารณะของ

ท้องถิ่น

- (๑๕) ร้อยละประชาชนที่มีส่วนร่วมในการบริหารการพัฒนาของท้องถิ่น
- (๑๖) ร้อยละของปริมาณขยะครัวเรือนที่ลดลง
- (๑๗) ร้อยละของประชาชนที่เข้าร่วมกิจกรรมด้านการอนุรักษ์ทรัพยากรธรรมชาติและ

สิ่งแวดล้อม

๒.๕ ค่าเป้าหมาย

- ๑. เส้นทางคมนาคมได้มาตรฐาน ประชาชนใช้สัญจรไปมาได้อย่างสะดวก รวดเร็วและปลอดภัย
- ๒. การพัฒนาโครงสร้างพื้นฐานมีประสิทธิภาพ ประชาชนมีคุณภาพชีวิตที่ดี
- ๓. ศูนย์พัฒนาเด็กเล็กได้รับการส่งเสริม พัฒนาศักยภาพทางการศึกษา กีฬา นันทนาการ ศาสนา และวัฒนธรรม
- ๔. ประชาชนมีการสืบสาน อนุรักษ์ฟื้นฟู ขนบธรรมเนียม ประเพณี วัฒนธรรม และภูมิปัญญาท้องถิ่นอย่างต่อเนื่อง
- ๕. ชุมชนมีความสงบเรียบร้อย ประชาชนได้รับการช่วยเหลือบรรเทาปัญหาความเดือดร้อนจากสาธารณภัยอย่างรวดเร็วและทั่วถึง
- ๖. ประชาชนมีสุขภาพพลานามัยแข็งแรง
- ๗. ประชาชนได้รับการส่งเสริมด้านสังคมสงเคราะห์และสวัสดิการสังคมอย่างทั่วถึง
- ๘. กลุ่มอาชีพ กลุ่มสตรี กลุ่มเกษตรกร มีความเข้มแข็งและมีศักยภาพในการพัฒนาท้องถิ่น ประชาชนมีอาชีพ รายได้ สามารถพึ่งพาตนเองได้
- ๙. องค์กรมีระบบการบริหารจัดการที่ดี และมีศักยภาพในการปฏิบัติงานเพิ่มขึ้น
- ๑๐. ประชาชนในท้องถิ่นมีความพึงพอใจต่อการบริการ และมีส่วนร่วมในการพัฒนาท้องถิ่น
- ๑๑. ปริมาณขยะตกค้างครัวเรือนลดลง ประชาชนเห็นความสำคัญและให้ความร่วมมือในการอนุรักษ์ ฟื้นฟูทรัพยากรธรรมชาติและสิ่งแวดล้อม
- ๑๒. ท้องถิ่นมีแหล่งท่องเที่ยวเชิงนิเวศ สังคม วิถีชีวิตและวัฒนธรรมของท้องถิ่น โดยจัดการของชุมชน

๒.๖ กลยุทธ์

- ๑. ยุทธศาสตร์การพัฒนาด้านโครงสร้างพื้นฐาน
 - ๑.๑ กลยุทธ์การพัฒนาระบบคมนาคมและขนส่ง ทางระบายน้ำ สะพาน
 - ๑.๒ กลยุทธ์การพัฒนาระบบสาธารณูปโภค สาธารณูปการ โครงสร้างพื้นฐานที่จำเป็น
 - ๑.๓ กลยุทธ์การพัฒนาระบบชลประทาน หรือการพัฒนาแหล่งน้ำและระบบบริหารจัดการน้ำเพื่อการอุปโภคบริโภคและการเกษตรในท้องถิ่น
- ๒. ยุทธศาสตร์การพัฒนาด้านการศึกษา ศาสนา วัฒนธรรม และประเพณีท้องถิ่น

๒.๑ กลยุทธ์การพัฒนาคุณภาพมาตรฐาน การศึกษาทั้งในระบบ นอกระบบและการศึกษาตามอัธยาศัยให้มีคุณภาพและตามเกณฑ์มาตรฐาน สนับสนุนการเรียนรู้คู่คุณธรรม

๒.๒ กลยุทธ์การพัฒนาการส่งเสริมและสนับสนุนการกีฬาและนันทนาการ การสร้างสวนสาธารณะ สวนสุขภาพ และสถานที่พักผ่อนหย่อนใจ

๒.๓ ส่งเสริมและสนับสนุนการอนุรักษ์สืบสานศิลปวัฒนธรรม จารีตประเพณีและภูมิปัญญาท้องถิ่น

๓. ยุทธศาสตร์การพัฒนาด้านเศรษฐกิจ สังคมและคุณภาพชีวิต

๓.๑ กลยุทธ์การเพิ่มประสิทธิภาพการจัดระเบียบชุมชน งานด้านการรักษาความสงบเรียบร้อย การป้องกันและบรรเทาสาธารณภัย การส่งเสริมและสนับสนุนงานป้องกันและแก้ไขปัญหายาเสพติดอย่างเป็นระบบ

๓.๒ กลยุทธ์การพัฒนาระบบการบริการสาธารณสุขของท้องถิ่น

๓.๓ กลยุทธ์การพัฒนาการส่งเสริมและสนับสนุนงานด้านสวัสดิการสังคมและสังคมสงเคราะห์ การพัฒนาคุณภาพชีวิต การพัฒนาการสนับสนุนที่พอกอาศัยแก่ผู้ยากไร้ ผู้ด้อยโอกาส

๓.๔ กลยุทธ์การพัฒนาการส่งเสริมการสร้างงานและสร้างอาชีพให้แก่ประชาชนกลุ่มผู้สูงอายุและผู้พิการสตรี ผู้ด้อยโอกาส ทั้งในภาคเกษตรกรรม ภาคอุตสาหกรรม และหัตถกรรม กลุ่มวิสาหกิจชุมชน

๔. ยุทธศาสตร์การพัฒนาด้านการเมืองและการบริหาร

๔.๑ กลยุทธ์การพัฒนาการส่งเสริมการปกครองระบบประชาธิปไตย ความปรองดองสมานฉันท์ และส่งเสริมการมีส่วนร่วมของทุกภาคส่วน

๔.๒ กลยุทธ์การพัฒนาศักยภาพของบุคลากร การพัฒนานวัตกรรมและเทคโนโลยีสารสนเทศ และการจัดหาเครื่องมือ อุปกรณ์ เพื่อเพิ่มประสิทธิภาพการปฏิบัติงานของท้องถิ่น

๕. การพัฒนาด้านการอนุรักษ์ทรัพยากรธรรมชาติ สิ่งแวดล้อมและส่งเสริมการท่องเที่ยว

๕.๑ กลยุทธ์การพัฒนาด้านการส่งเสริมการอนุรักษ์ทรัพยากรธรรมชาติและจัดการสิ่งแวดล้อม ชยะมูลฝอยและสิ่งปฏิกูล

๕.๒ กลยุทธ์การพัฒนาการท่องเที่ยวที่คำนึงถึงความยั่งยืนของสิ่งแวดล้อม สังคม วิถีชีวิต และวัฒนธรรมของท้องถิ่น กำหนดทิศทางโดยชุมชน จัดการโดยชุมชน

๒.๕ จุดยืนทางยุทธศาสตร์

การกำหนดตำแหน่งจุดยืนทางยุทธศาสตร์ (Positioning) ขององค์การบริหารส่วนตำบลนาห่อม จะกำหนดตามกรอบความเชื่อมโยงของยุทธศาสตร์ชาติ ๒๐ ปี, แผนพัฒนาเศรษฐกิจและสังคมแห่งชาติ ฉบับที่ ๑๒, ยุทธศาสตร์กลุ่มจังหวัดภาคตะวันออกเฉียงเหนือตอนล่าง ๒ ยุทธศาสตร์การพัฒนาจังหวัดอุบลราชธานี และยุทธศาสตร์การพัฒนาขององค์กรปกครองส่วนท้องถิ่นในเขตจังหวัด เพื่อแก้ไขปัญหาความเดือดร้อน และความต้องการ ของประชาชน โดยดำรงไว้ซึ่งอัตลักษณ์ ของชุมชน ตลอดจน วิถีชีวิตความเป็นอยู่ของประชาชนใน ท้องถิ่น มีจุดมุ่งหมายสู่ การพัฒนาที่ยั่งยืนสอดคล้องกับวิถีชีวิตชุมชนเกษตรกรรมตามแนวทฤษฎีเศรษฐกิจพอเพียง

๓. การวิเคราะห์เพื่อพัฒนาท้องถิ่น

๓.๑ การวิเคราะห์กรอบการจัดทำยุทธศาสตร์ขององค์กรปกครองส่วนท้องถิ่น ปัจจัยและสถานการณ์การเปลี่ยนแปลงที่มีผลต่อการพัฒนา ผลการวิเคราะห์ปัญหาและความต้องการของประชาชน

ประเด็นการพัฒนา	ขอบข่ายและปริมาณของปัญหา	พื้นที่เป้าหมาย	กลุ่มเป้าหมาย	การคาดการณ์แนวโน้มในอนาคต
๑. การพัฒนาโครงสร้างพื้นฐาน	๑. ปัญหาด้านการขาดสาธารณูปโภคสาธารณูปการอย่างทั่วถึง	ตำบลนาหอม	ประชาชนในตำบล	- การดำเนินงานของ อบต. จะทำให้มีสาธารณูปโภคสาธารณูปการอย่างทั่วถึง
	๒. ปัญหาด้านคมนาคมที่ไม่สะดวก	ตำบลนาหอม	ประชาชนในตำบล	- การดำเนินงานของ อบต. จะทำให้ได้รับความสะดวกในการสัญจรไปมาอย่างทั่วถึง
	๓. ปัญหาการขาดแคลนน้ำ แหล่งน้ำไม่ได้รับการบำรุงรักษา	ตำบลนาหอม	ประชาชนในตำบล	- การดำเนินการของ อบต. จะช่วยบรรเทาความเดือดร้อนเกี่ยวกับแหล่งน้ำได้ในอนาคต
๒. การพัฒนาด้านการศึกษา ศาสนา วัฒนธรรม และ ประเพณีท้องถิ่น	<u>ด้านการศึกษา</u> ๑. เข้าถึงแหล่งข้อมูลข่าวสาร	ตำบลนาหอม	เด็กนักเรียนและประชาชนทั่วไปในเขตตำบลนาหอม	- เด็กนักเรียนและประชาชนทั่วไปในเขตตำบลนาหอมมีแหล่งเพิ่มพูนความรู้
	๒. ส่งเสริมในเรื่องการศึกษาให้ครอบคลุมทั่วถึงทุกพื้นที่ ศพด.	ศูนย์พัฒนาเด็กเล็ก	ศูนย์พัฒนาเด็กเล็ก	- เด็ก ศพด. มีคุณภาพทางร่างกายและความรู้
	<u>ด้านศาสนา วัฒนธรรม และประเพณีท้องถิ่น</u> ๑. ประชาชนคนรุ่นหลังห่างเหินกิจกรรมทางศาสนา และมองข้ามวัฒนธรรมประเพณีท้องถิ่น	ตำบลนาหอม	ประชาชนในตำบล	- ประชาชนจะลดให้ความสำคัญศาสนา น้อยลงและวัฒนธรรมประเพณีท้องถิ่นจะเริ่มหายไป

ประเด็นการพัฒนา	ขอบข่ายและปริมาณของปัญหา	พื้นที่เป้าหมาย	กลุ่มเป้าหมาย	การคาดการณ์แนวโน้มในอนาคต
๓. การพัฒนาด้านเศรษฐกิจ สังคม และคุณภาพชีวิต	<u>ด้านการเกษตร</u> ๑. ผลผลิตทางการเกษตรมีต้นทุนที่สูงเนื่องจากการใช้สารเคมี	ตำบลนาหอม	เกษตรกรในตำบล	- เกษตรกรมีหนี้สินเพิ่ม ขาดรายได้ที่เพียงพอต่อการเลี้ยงชีพ อาจมีการเปลี่ยนแปลงอาชีพ
	<u>ปัญหาด้านอาชีพ</u> ๑. ปัญหาการว่างงาน ๒. การขาดส่งเสริมอาชีพ	ตำบลนาหอม	ประชาชนในตำบล	- จำนวนประชาชนไม่มีรายได้เลี้ยงตัวเองและครอบครัวเพิ่มขึ้น - ประชาชนว่างงานมากขึ้น เศรษฐกิจย่ำแย่
	<u>ปัญหาสังคมและคุณภาพชีวิต</u> ๑. ปัญหาครอบครัวแตกแยก ๒. ปัญหายาเสพติด	ตำบลนาหอม ตำบลนาหอม	ประชาชนในตำบล ประชาชนในตำบล	- เด็กและเยาวชนมีปัญหาขาดความรักความอบอุ่นมากขึ้นนำไปสู่ปัญหาอื่น - เกิดอาชญากรรมการลักขโมยเพิ่มขึ้น
	๓. ปัญหาคุณธรรมจริยธรรม	ตำบลนาหอม	ผู้นำท้องถิ่น ผู้นำชุมชน พนักงานส่วนตำบล ประชาชนในตำบล	- ถ้ามีการส่งเสริมคุณธรรมจริยธรรมจะทำให้ในอนาคตสังคมจะน่าอยู่มากขึ้น
	๔. ขาดการส่งเสริมสุขภาพ ๕. รายได้ไม่เพียงพอ ๖. การดูแลสุขภาพผู้ประสบปัญหาด้านสุขภาพ	ตำบลนาหอม ตำบลนาหอม ตำบลนาหอม	ประชาชนในตำบล ประชาชนในตำบล ประชาชนในตำบล	- ประชาชนเจ็บป่วยง่าย สุขภาพอ่อนแอลง - ประชาชนว่างงานมากขึ้น เศรษฐกิจย่ำแย่ - ประชาชนที่มีปัญหาด้านสุขภาพได้รับการดูแลเอาใจใส่
๔. การพัฒนาด้านการบริหาร การเมืองการปกครอง	<u>ด้านการบริหารการเมืองการปกครอง</u> ๑. ประชาชน เยาวชนยังขาดความรู้ความเข้าใจในการปกครองระบอบประชาธิปไตย	ตำบลนาหอม	ประชาชนในตำบล	- เกิดปัญหาความขัดแย้งในชุมชน ประชาชนเข้าใจประชาธิปไตยในทางที่ผิดตกเป็นเหยื่อการเมือง - ยังคงมีการซื้อสิทธิขายเสียงในการเลือกตั้ง
	๒. การมีส่วนร่วมของประชาชนยังอยู่ในระดับน้อย	ตำบลนาหอม	ประชาชนในตำบล	- การแก้ไขปัญหที่แท้จริงของประชาชนเป็นไปได้ยากขึ้นเพราะประชาชนขาดการมีส่วนร่วม

ประเด็นการพัฒนา	ขอบข่ายและปริมาณของปัญหา	พื้นที่เป้าหมาย	กลุ่มเป้าหมาย	การคาดการณ์แนวโน้มในอนาคต
๕. การพัฒนาด้านทรัพยากรธรรมชาติ สิ่งแวดล้อม และการท่องเที่ยว	<u>ปัญหาด้านทรัพยากรธรรมชาติและสิ่งแวดล้อม</u> ๑. ปัญหาประชาชนขาดจิตสำนึกไม่เห็นความสำคัญของสิ่งแวดล้อม ๑. ไม่มีการพัฒนาแหล่งท่องเที่ยวภายในตำบลและประชาชนอย่างจริงจัง	ตำบลนาหม่อม ตำบลนาหม่อม	ประชาชนในตำบล ประชาชนในตำบล	- เกิดภัยธรรมชาติ ทรัพยากรธรรมชาติมากขึ้น - แหล่งท่องเที่ยวไม่เป็นที่น่าสนใจ ไม่มีนักท่องเที่ยว ขาดเม็ดเงินเข้าสู่ตำบล

ผลการวิเคราะห์ศักยภาพเพื่อประเมินสถานภาพการพัฒนาในปัจจุบันและโอกาสการพัฒนาในอนาคตของท้องถิ่นด้วยเทคนิค SWOT

การสรุปสถานการณ์พัฒนาขององค์การบริหารส่วนตำบลนาหม่อม ได้ทำการวิเคราะห์ศักยภาพเพื่อประเมิน สถานการณ์การพัฒนาในปัจจุบันและโอกาสการพัฒนาในอนาคตขององค์การบริหารส่วนตำบล โดยใช้เทคนิค **Swot Analysis** ได้แก่ การวิเคราะห์จุดแข็ง จุดอ่อน โอกาส และอุปสรรค มีรายละเอียด ดังนี้

(๑) ปัจจัยที่เป็นจุดแข็ง (Strengths)

- ๑.๑ ผู้บริหารและสมาชิก อบต.ที่มาจาก การเลือกตั้งโดยตรงของประชาชนมีความมุ่งมั่นตั้งใจ ที่จะพัฒนาท้องถิ่นและให้ความสนใจกับการวางแผนเชิงรุก
- ๑.๒ บุคลากรมีความพร้อมที่จะให้ความร่วมมือในการปฏิบัติงานขององค์การบริหารส่วนตำบล
- ๑.๓ บุคลากรมีความรักและผูกพันกับท้องถิ่นเนื่องจากส่วนใหญ่เป็นบุคลากรในพื้นที่ส่งผลให้เป็นกลไกในการขับเคลื่อนการพัฒนาท้องถิ่นเป็นอย่างดี
- ๑.๔ มีวัฒนธรรมองค์การที่ทำให้เกิดความรัก ความสามัคคีที่สร้างความจงรักภักดีต่อองค์การบริหารส่วนตำบล
- ๑.๕ บุคลากรมีโอกาสในการแลกเปลี่ยนความรู้และประสบการณ์ซึ่งกันและกัน

(๒) จุดอ่อนขององค์กร (Weaknesses)

- ๒.๑ ขาดระบบการประเมินแบบมุ่งเน้นผลงาน ทำให้ ไม่มีตัวชี้วัดผลการดำเนินงานที่เหมาะสมสำหรับผู้บริหารในการพิจารณาผลงาน
- ๒.๒ ขาดบุคลากรที่มีความรู้ความสามารถเฉพาะด้านและเป็นประโยชน์ต่อการปฏิบัติงาน
- ๒.๓ ขาดแผนพัฒนาบุคลากรขององค์การบริหารส่วนตำบลที่ต่อเนื่อง
- ๒.๔ ไม่มีระบบการจัดการความรู้ (Knowledge Management) ในองค์การบริหารส่วนตำบล
- ๒.๕ ขาดเทคโนโลยีสารสนเทศเพื่อการบริหารงานให้มีประสิทธิภาพ
- ๒.๖ บุคลากรค่อนข้างขาดความสามารถใช้คอมพิวเตอร์เพื่อการพัฒนางานอย่างมีประสิทธิภาพ บุคลากรมีจำนวนไม่เพียงพอต่อการปฏิบัติงาน

(๓) โอกาสในการพัฒนา (Opportunity)

จากการวิเคราะห์กฎหมายที่เกี่ยวข้อง แผนนโยบายของรัฐบาล แผนพัฒนาเศรษฐกิจและสังคมแห่งชาติ ฉบับที่ ๑๑ (พ.ศ.๒๕๕๕-๒๕๕๙) ผลการวิเคราะห์มีดังนี้

- ๓.๑ พระราชบัญญัติองค์การบริหารส่วนตำบล พ.ศ. ๒๕๓๗ ฉบับแก้ไขเพิ่มเติม พ.ศ.๒๕๔๖ ได้ให้อำนาจและบทบาทขององค์การบริหารส่วนตำบลในการพัฒนาท้องถิ่นครอบคลุมหลายด้าน
- ๓.๒ ยุทธศาสตร์การพัฒนาขององค์การบริหารส่วนตำบลมีการส่งเสริมยุทธศาสตร์พัฒนา “ชาวตำบลนาห่อมมีคุณภาพชีวิตที่ดีภายในปี ๒๕๗๐ ”
- ๓.๓ ประชาชนมีสุขภาพที่แข็งแรงและมีการศึกษาดีส่งผลต่อการมีประสิทธิภาพในการพัฒนาในอนาคต
- ๓.๔ มีสินค้าทางการเกษตรที่สามารถสร้างรายได้และอาชีพแก่ประชาชน
- ๓.๕ ชุมชนเข้มแข็งสามารถพัฒนาและพึ่งพาตนเองได้ส่งผลต่อการพัฒนาอย่างรวดเร็ว
- ๓.๖ พระราชบัญญัติข้อมูลข่าวสารของราชการ พ.ศ. ๒๕๔๒ เปิดโอกาสให้ประชาชนได้รับรู้ข้อมูลข่าวสารของราชการทำให้องค์การบริหารส่วนตำบลต้องมีความพร้อมต่อการเปิดเผยข้อมูลข่าวสารให้แก่สาธารณะ

- ๓.๗ รัฐบาลมีนโยบายและให้การสนับสนุนการพัฒนาเศรษฐกิจของท้องถิ่นให้เข้มแข็ง
- ๓.๘ รัฐธรรมนูญแห่งราชอาณาจักรไทย พ.ศ. ๒๕๕๐ บัญญัติเกี่ยวกับเรื่องสิทธิมนุษยชน จึงเป็นโอกาสให้องค์การบริหารส่วนตำบลต้องปฏิบัติงานเพื่อการคุ้มครองและป้องกันสิทธิมนุษยชน
- ๓.๙ นโยบายการปฏิรูประบบราชการนำไปสู่ยุทธศาสตร์ในการพัฒนาระบบราชการเรื่อง การปรับเปลี่ยนกระบวนการทัศน์ วัฒนธรรมและค่านิยมของระบบราชการ
- ๓.๑๐ การเข้าสู่ประชาคมอาเซียนในปี พ.ศ. ๒๕๕๘ ซึ่งจะก่อให้เกิดการส่งเสริม การค้าขาย การท่องเที่ยว และการเคลื่อนย้ายแรงงาน การจ้างแรงงานให้กับประชาชน

(๔) อุปสรรคต่อการพัฒนา (Threat)

- ๔.๑ ขาดการวางแผนเพื่อส่งเสริมการประกอบอาชีพและการสร้างรายได้ให้แก่ประชาชน ทำให้ประชาชนอพยพเคลื่อนย้ายแรงงานออกจากพื้นที่
- ๔.๒ การให้บริการด้านสุขภาพอนามัยยังไม่เพียงพอ
- ๔.๓ เยาวชนและผู้ด้อยโอกาสทางสังคมยังมีคุณภาพชีวิตที่ไม่ได้มาตรฐาน
- ๔.๔ การเปลี่ยนแปลงวิถีชีวิตภาคเกษตรกรรมที่เน้นความสะดวก รวดเร็วและการใช้สารเคมีเพิ่มมากขึ้น
- ๔.๕ ประชาชนขาดการพัฒนาด้านการผลิต การตลาด การแปรรูปอุตสาหกรรมเกษตร

๔.๖ ประชาชนขาดความรู้ความเข้าใจในการมีส่วนร่วมในการตรวจสอบการบริหารงานขององค์การบริหารส่วนตำบล

๔.๗ ค่านิยมที่เน้นหนักไปในทางวัตถุนิยม

๓.๒ การประเมินสถานการณ์สภาพแวดล้อมภายนอกที่เกี่ยวข้อง

ผลการดำเนินงานของ อบต.นาหม่อม ในรอบปีที่ผ่านมา (สรุปความพึงพอใจจากการเก็บข้อมูล)

ผลการดำเนินงานของ อบต.นาหม่อม ตามแผนยุทธศาสตร์การพัฒนาและแผนพัฒนาสามปี (พ.ศ.๒๕๕๙ - ๒๕๖๒) พบว่า ผลงานของ อบต.นาหม่อม ในภาพรวมทั้ง ๕ ยุทธศาสตร์ อยู่ในระดับความพึงพอใจ คิดเป็นร้อยละ ๖๔.๓๓ โดยยุทธศาสตร์การพัฒนาด้านการพัฒนา “ด้านโครงสร้างพื้นฐานดี” ประชาชนมีความพึงพอใจมากที่สุด ที่ระดับความพึงพอใจ ร้อยละ ๘๒.๒๗ และน้อยที่สุดได้แก่ยุทธศาสตร์การพัฒนาด้านแหล่งท่องเที่ยวในตำบลและชุมชน มีระดับ ความพึงพอใจที่ร้อยละ ๖๔.๐ เมื่อพิจารณาเป็นยุทธศาสตร์ทั้ง ๕ ยุทธศาสตร์ พบว่า

๑. การพัฒนาด้านโครงสร้างพื้นฐานดี ตัวชี้วัดด้านการเปิดโอกาสให้ประชาชนมีส่วนร่วมในโครงการ / กิจกรรม ประชาชนพึงพอใจสูงสุดที่ ร้อยละ ๘๘.๘๔ รองลงมาได้แก่ การดำเนินงานเป็นไปตามระยะเวลาที่กำหนด ประชาชนพึงพอใจ ร้อยละ ๘๘.๘๒ และน้อยที่สุดคือ มีการรายงานผลการดำเนินงานของโครงการ/กิจกรรม ให้ประชาชนรับทราบ ประชาชนพึงพอใจ ร้อยละ ๗.๒๘

๒. การพัฒนาด้านเกษตรอินทรีย์ ตัวชี้วัดด้านการเปิดโอกาสให้ประชาชนแสดงความคิดเห็นในโครงการ/กิจกรรม ประชาชนพึงพอใจสูงสุดที่ ร้อยละ ๗.๑๕ รองลงมาได้แก่ มีการเปิดโอกาสให้ประชาชนมีส่วนร่วมในโครงการ / กิจกรรม ประชาชนพึงพอใจ ร้อยละ ๖.๘๐ และน้อยที่สุดคือมีการประชาสัมพันธ์ให้ประชาชนรับรู้ข้อมูลของโครงการ/กิจกรรม ประชาชนพึงพอใจ ร้อยละ ๖.๑๓

๓. การพัฒนาด้านคนและสังคม ตัวชี้วัดด้านการเปิดโอกาสให้ประชาชน มีส่วนร่วมในโครงการ / กิจกรรม ประชาชนพึงพอใจสูงสุดที่ ร้อยละ ๗.๑๗ รองลงมาได้แก่ ประโยชน์ที่ประชาชนได้รับจากการดำเนินโครงการ / กิจกรรม ประชาชนพึงพอใจ ร้อยละ ๗.๑๓ และน้อยที่สุดคือมีการเปิดโอกาสให้ประชาชนตรวจสอบการดำเนินโครงการ/กิจกรรม ประชาชนพึงพอใจ ร้อยละ ๖.๐๒

๔. การพัฒนาด้านการบริหารงานที่มีประสิทธิภาพ ตัวชี้วัดด้านการเปิดโอกาสให้ประชาชนมีส่วนร่วม ในโครงการ / กิจกรรม ประชาชนพึงพอใจสูงสุดที่ ร้อยละ ๗.๖๗ รองลงมาได้แก่การเปิดโอกาสให้ประชาชนแสดงความคิดเห็นในโครงการ / กิจกรรม ประชาชนพึงพอใจ ร้อยละ ๗.๕๒ และน้อยที่สุดคือมีการรายงานผลการดำเนินงานของโครงการ/กิจกรรม ให้ประชาชนรับทราบ ประชาชนพึงพอใจ ร้อยละ ๖.๒๓

๕. การพัฒนาด้านสิ่งแวดล้อมและทรัพยากรธรรมชาติ ตัวชี้วัดด้านการเปิดโอกาสให้ประชาชนมีส่วนร่วมในโครงการ / กิจกรรม ประชาชนพึงพอใจสูงสุดที่ ร้อยละ ๗.๐๙ รองลงมาได้แก่ประโยชน์ที่ประชาชนได้รับจากการดำเนินโครงการ / กิจกรรม ประชาชนพึงพอใจ ร้อยละ ๖.๙๗ และน้อยที่สุดคือการดำเนินงานเป็นไปตามระยะเวลาที่กำหนด ประชาชนพึงพอใจ ร้อยละ ๖.๑๑

๖. การพัฒนาด้านแหล่งน้ำ ตัวชี้วัดด้านผลการดำเนินงานนำไปสู่การแก้ไขปัญหาของประชาชนในท้องถิ่น ประชาชนพึงพอใจสูงสุดที่ ร้อยละ ๗.๘๓ รองลงมาได้แก่ประโยชน์ที่ประชาชนได้รับจากการดำเนินโครงการ / กิจกรรม ประชาชนพึงพอใจ ร้อยละ ๗.๕๙ และน้อยที่สุดคือมีการรายงานผลการดำเนินงานของโครงการ/กิจกรรม ให้ประชาชนรับทราบ ประชาชนพึงพอใจ ร้อยละ ๖.๑๒

๗. การพัฒนาแหล่งท่องเที่ยวในตำบลและชุมชน ตัวชี้วัดด้านการเปิดโอกาสให้ประชาชนมีส่วนร่วมในโครงการ/กิจกรรม ประชาชนพึงพอใจสูงสุดที่ ร้อยละ ๖.๘๓ รองลงมาได้แก่มีการประชาสัมพันธ์ให้ประชาชนรับรู้ข้อมูลของโครงการ/กิจกรรม ประชาชนพึงพอใจ ร้อยละ ๖.๖๕ และน้อยที่สุดคือผลการดำเนินโครงการนำไปสู่การแก้ไขปัญหาของประชาชนในท้องถิ่น ประชาชนพึงพอใจ ร้อยละ ๖.๐๐

๓.๒ ความเชื่อมโยงยุทธศาสตร์การพัฒนาจังหวัดกับยุทธศาสตร์การพัฒนาขององค์การบริหารส่วนตำบลนาหม่อม
โครงสร้างเชื่อมโยงแผนยุทธศาสตร์การพัฒนาองค์การบริหารส่วนตำบลนาหม่อม (พ.ศ. ๒๕๖๖ - ๒๕๗๐)

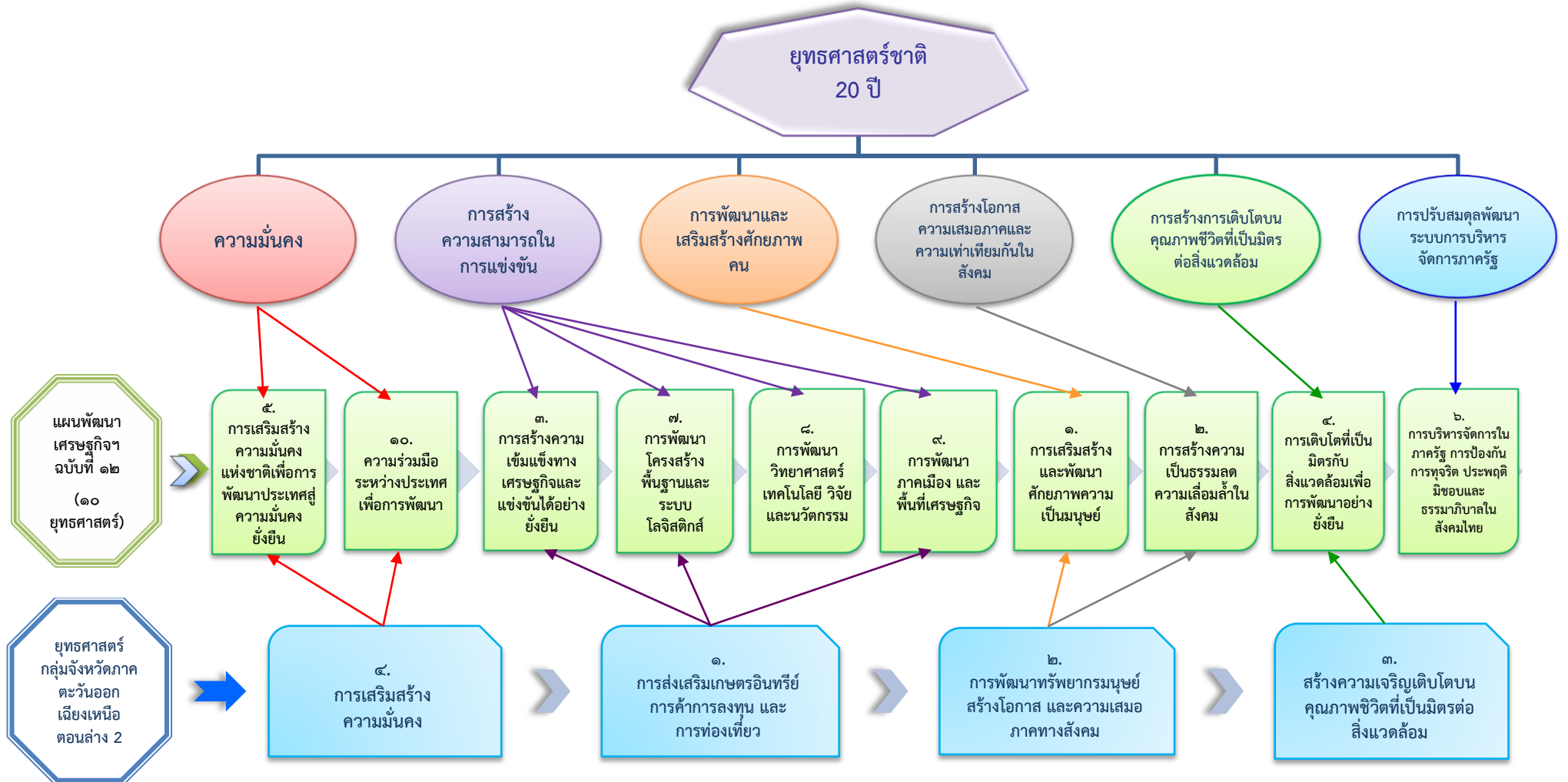

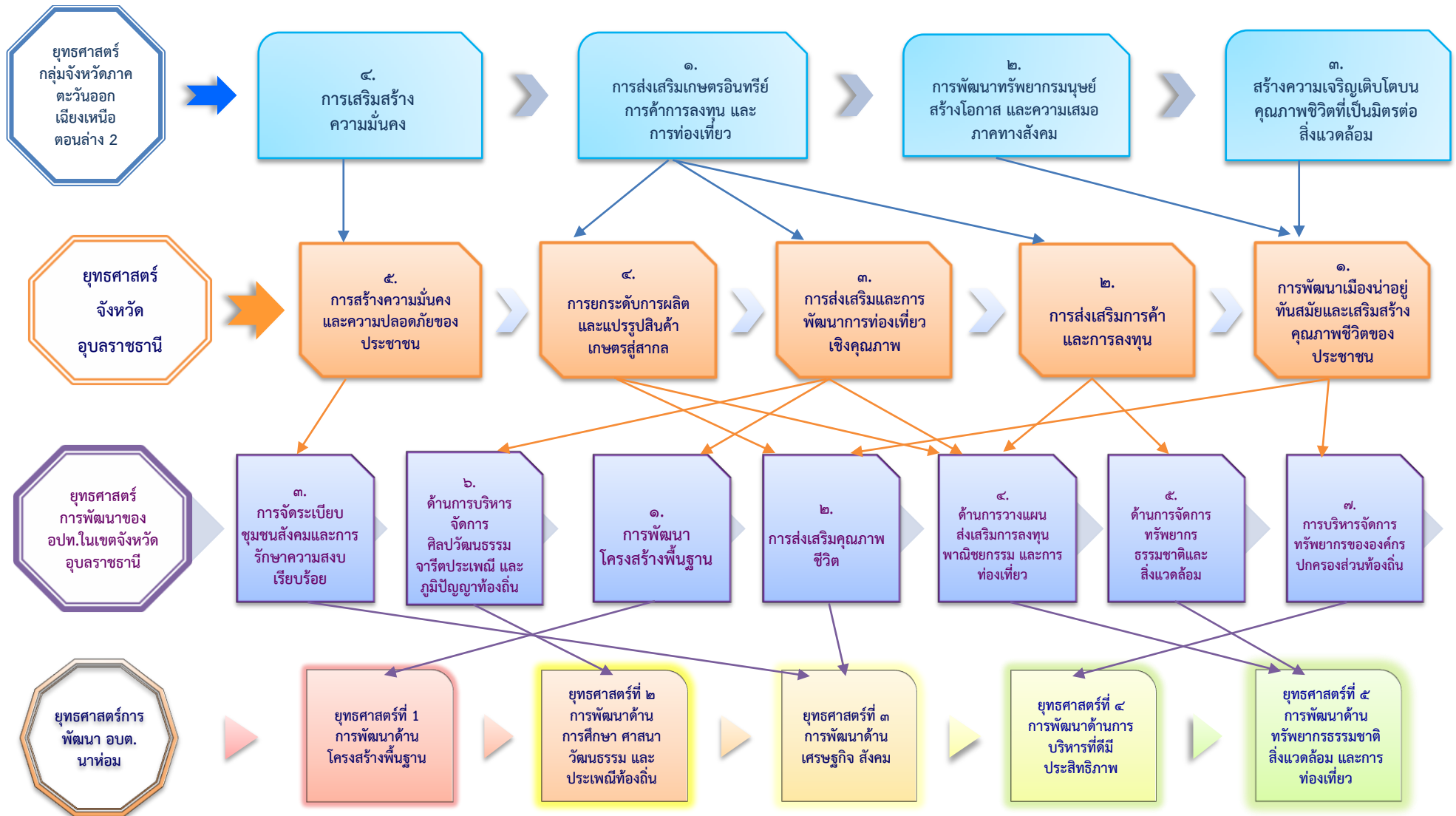

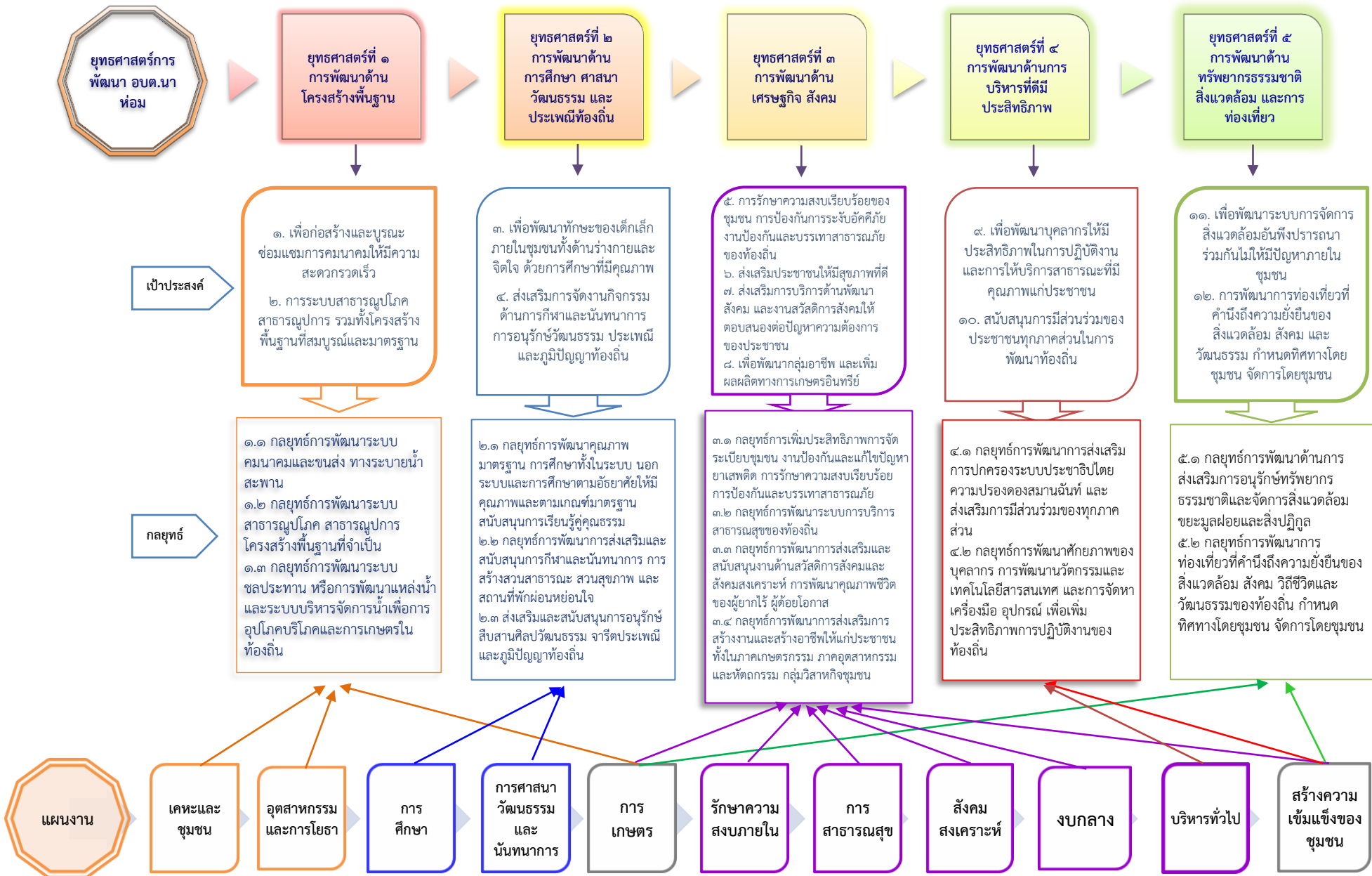

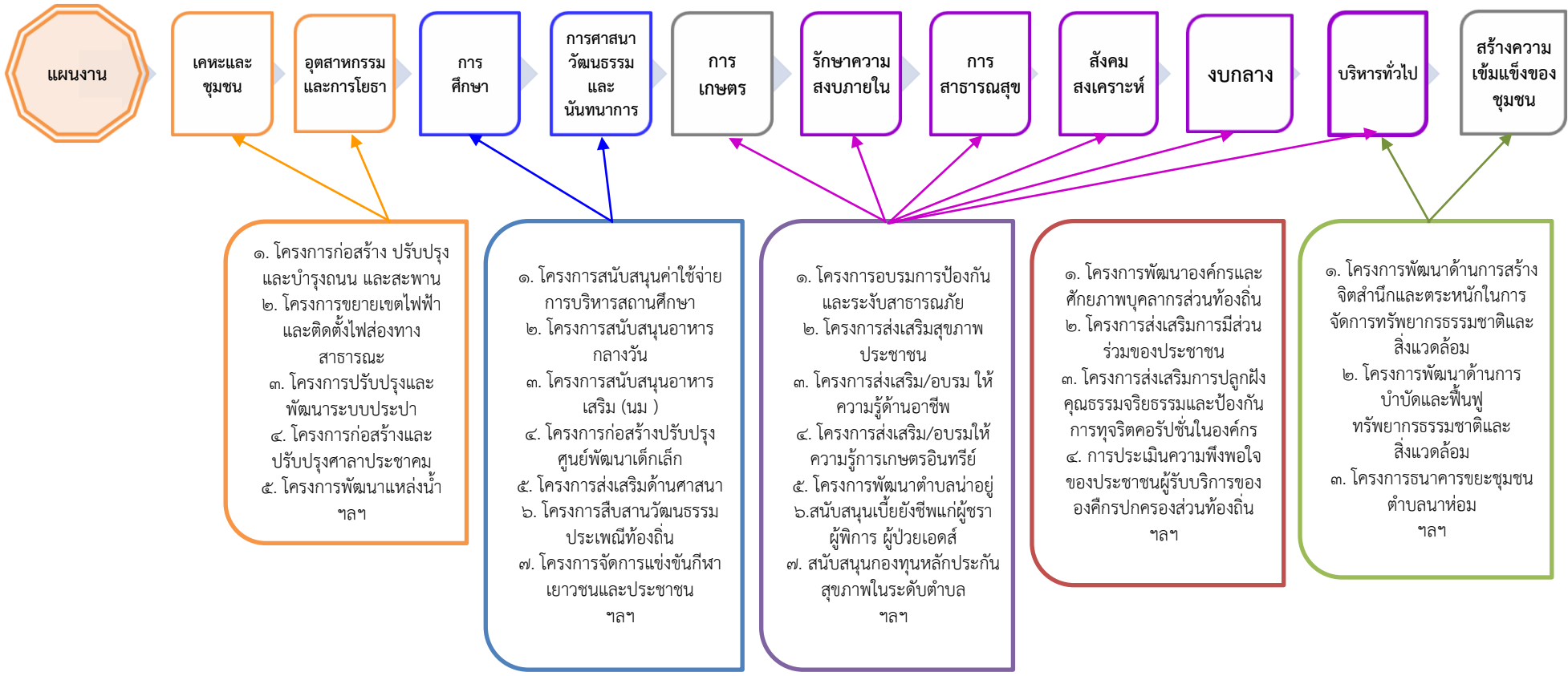

๓.๓ แผนผังยุทธศาสตร์

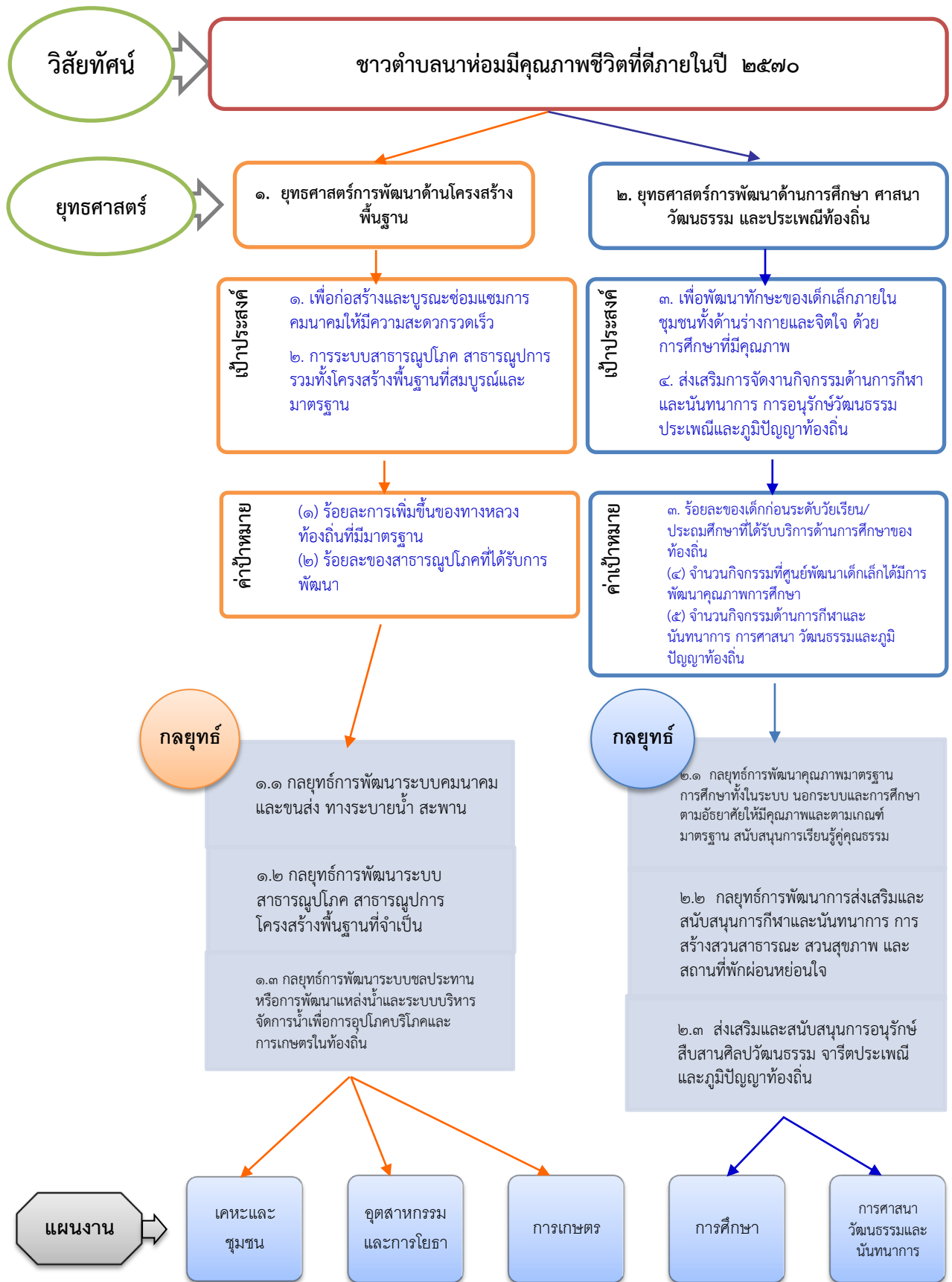

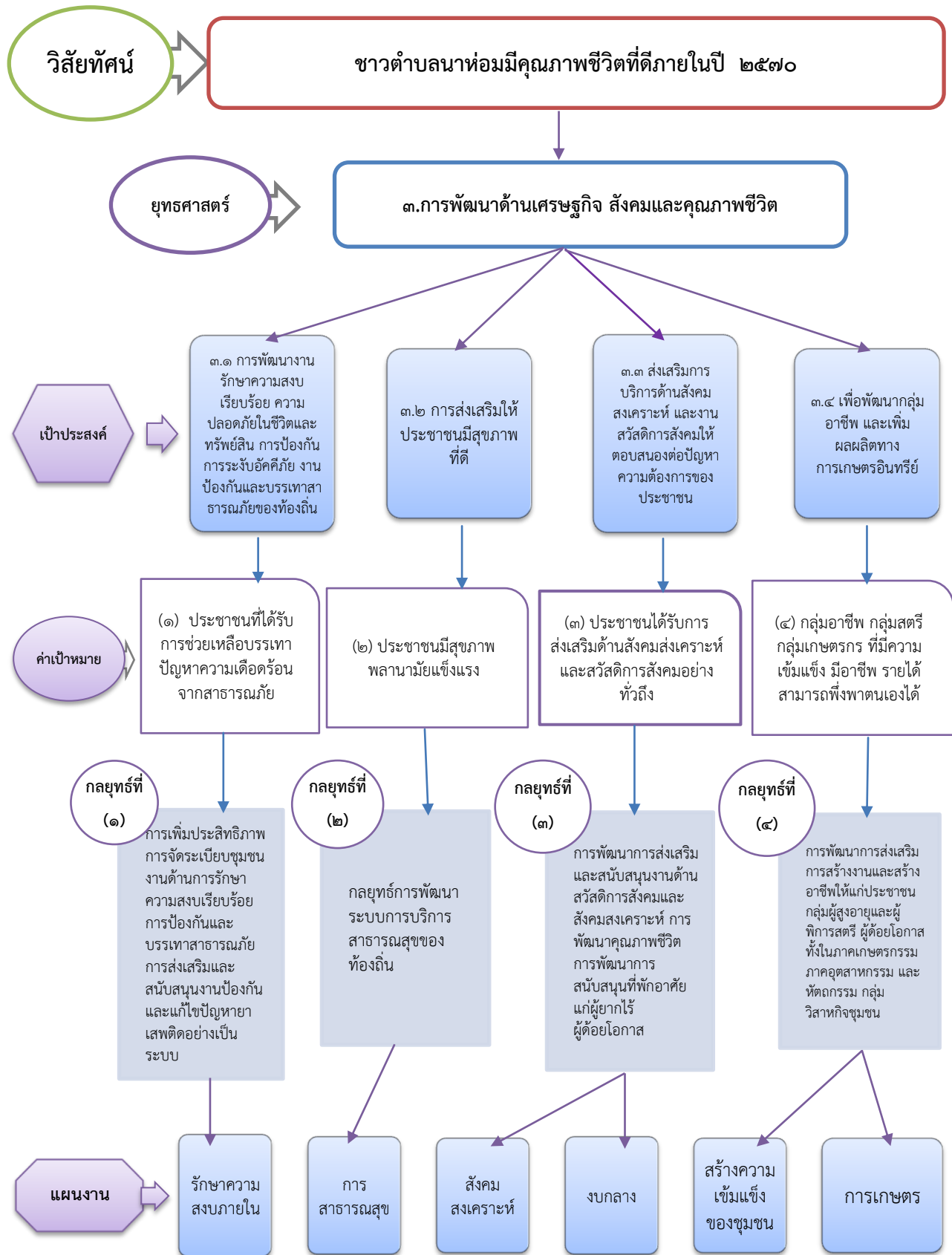

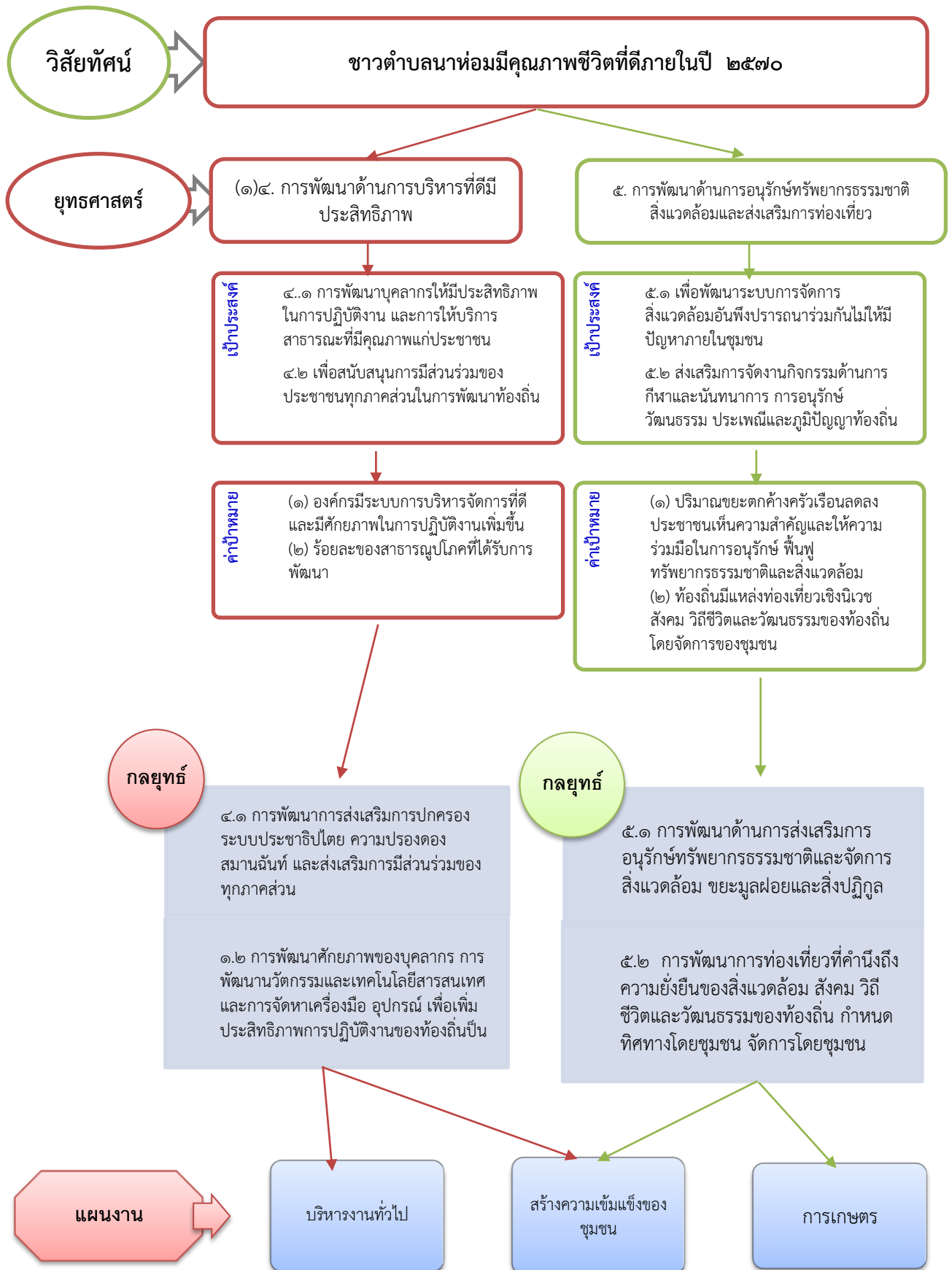

๓.๔ รายละเอียดแผนยุทธศาสตร์การพัฒนาขององค์การบริหารส่วนตำบลนาหม่อม

ความเชื่อมโยง	ยุทธศาสตร์	ยุทธศาสตร์	เป้าประสงค์	ตัวชี้วัดผลผลิต/ โครงการ	ค่าเป้าหมาย					ความก้าวหน้าของเป้าหมาย	กลยุทธ์/แนวทางการพัฒนา	ผลผลิต/โครงการ รับผิดชอบ	หน่วยรับผิดชอบ	หน่วยสนับสนุน
					๒๕๖๖	๒๕๖๗	๒๕๖๘	๒๕๖๙	๒๕๗๐					
การส่งเสริมการค้า การลงทุนและการท่องเที่ยว	การพัฒนาโครงสร้างพื้นฐาน	๑. การพัฒนาด้านโครงสร้างพื้นฐาน	เพื่อก่อสร้างและบูรณะซ่อมแซมการคมนาคมให้มีความสะดวกรวดเร็ว และมีระบบสาธารณสุขปลอดภัย สาธารณูปการ รวมทั้งโครงสร้างพื้นฐานที่สมบูรณ์และมาตรฐาน	๑. ร้อยละที่เพิ่มขึ้นของทางหลวงท้องถิ่นที่มีมาตรฐาน	๔๕	๕๒	๔๓	๒๘	๒๘	ปีละ ๒๔ โครงการ	๑.โครงการซ่อมสร้างถนนลาดยางสายหนองครก - น้ำขุน (สาย อบ. ๒๑๓๖) ๒.โครงการก่อสร้างเสริมผิวจราจรถนนลาดยาง (เดชอุดม - นาหม่อม) สาย อบ. ๒๑๙๒ ๓.โครงการซ่อมสร้างถนนลาดยางสายสามแยกโพนเมือง - บ้านนาหม่อม (อบ.ถ.๑๓๔.๐๐๑) ๔.โครงการก่อสร้างถนนคอนกรีต บ้านนาหม่อม หมู่ที่ ๑ สายแยกบ้านนายนรินทร์ - ไปลำห้วยร่องหิน ๕.โครงการก่อสร้างถนนคอนกรีตจากบ้านโนนจาน หมู่ที่ ๒ - บ้านหนองจิก หมู่ที่ ๘ ๖.โครงการก่อสร้างถนนลูกรังจากบ้านวังม่วง หมู่ที่ ๔ - สี่แยกเข้าบ้านนาหม่อม หมู่ที่ ๑๑	กองช่าง		

ความเชื่อมโยง	ยุทธศาสตร์	ยุทธศาสตร์	เป้าประสงค์	ตัวชี้วัดผลผลิต/ โครงการ	ค่าเป้าหมาย					ความก้าวหน้า ของเป้าหมาย	กลยุทธ์/แนวทางการพัฒนา	ผลผลิต/โครงการ รับผิดชอบ	หน่วยรับผิดชอบ	หน่วยสนับสนุน
					๒๕๖๖	๒๕๖๗	๒๕๖๘	๒๕๖๙	๒๕๗๐					
<p>๑. การพัฒนาเมืองนำอยู่ทันสมัยและเสริมสร้างคุณภาพชีวิตของประชาชน</p> <p>๒. การส่งเสริมการค้า การลงทุนและการท่องเที่ยว</p>	การพัฒนาโครงสร้างพื้นฐาน	๑. การพัฒนาด้านโครงสร้างพื้นฐาน	เพื่อก่อสร้างและบูรณะซ่อมแซมการคมนาคมให้มีความสะดวกรวดเร็ว และมีระบบสาธารณูปโภค สาธารณูปการ รวมทั้งโครงสร้างพื้นฐานที่สมบูรณ์และมาตรฐาน	๒. ร้อยละของสาธารณูปโภค/สาธารณูปการที่ได้รับการพัฒนา	๔	๔	๔	๔	๔	ปีละ ๔ โครงการ	๒. การพัฒนาด้านการติดตั้งไฟฟ้าสาธารณะ การขยายไฟฟ้า และการพัฒนาระบบประปา	๑.โครงการขยายเขตไฟฟ้าแรงต่ำจากบ้านหนองน้ำขุ่น หมู่ที่ ๓ – บ้านตาโต ๒.โครงการขยายเขตไฟฟ้าจากบ้านวังม่วง หมู่ที่ ๔ – แยกทางเข้าบ้านนาหอม หมู่ที่ ๑๑ ๓.โครงการก่อสร้าง/ขยายระบบประปารอบหมู่บ้านค่านกเป็ดน้ำ หมู่ที่ ๕ ๔.โครงการซ่อมแซมระบบประปาหมู่บ้านบ้านโนนจาน หมู่ที่ ๒	กองช่าง	สำนักงานปลัด
											๓. การพัฒนาแหล่งน้ำเพื่อการอุปโภคบริโภคที่ยั่งยืน	๑.โครงการขุดลอกลำห้วยอารี – บ้านตาโต บ้านตาโต หมู่ที่ ๗ ๒.โครงการขุดลอกลำห้วยร่องหิน – บ้านโนนจาน หมู่ที่ ๒ ๓.โครงการก่อสร้างฝายกักเก็บน้ำในร่องหิน,ห้วยอารีบ้านหนองจิก หมู่ที่ ๘		

ความเชื่อมโยง กับยุทธศาสตร์ จังหวัด อุบลราชธานี	ยุทธศาสตร์ อปท.ในเขต จังหวัด อุบลราชธานี	ยุทธศาสตร์ อปท.	เป้าประสงค์	ตัวชี้วัดผลผลิต/ โครงการ	ค่าเป้าหมาย					ความ ก้าวหน้าของ เป้าหมาย	กลยุทธ์	ผลผลิต/โครงการ รับผิดชอบ	หน่วย รับผิดชอบ	หน่วย สนับสนุน
					๒๕๖๖	๒๕๖๗	๒๕๖๘	๒๕๖๙	๒๕๗๐					
๑. การพัฒนา เมืองน่าอยู่ ทันสมัยและ เสริมสร้าง คุณภาพชีวิต ของประชาชน	๒. การ ส่งเสริม คุณภาพชีวิต	๒. การพัฒนา ด้าน การศึกษา ศาสนา วัฒนธรรม และประเพณี ท้องถิ่น	การพัฒนา ทักษะของเด็ก เล็กภายใน ชุมชนทั้งด้าน ร่างกายและ จิตใจ ด้วย การศึกษาที่มี คุณภาพ	๑. จำนวนศูนย์ พัฒนาเด็กเล็กที่ ผ่านเกณฑ์การ ประเมินคุณภาพ การศึกษาภาย นอก ๒. จำนวน กิจกรรมส่งเสริม การศึกษา ๓. จำนวนเด็กที่ มีสุขภาพ สมบูรณ์แข็งแรง ๔. ร้อยละของ ประชาชนมี ความพึงพอใจใน การจัดการเรียน การสอน	๘๐%	๘๐%	๘๐%	๘๕%	๙๐%	ร้อยละ ๘๐	การพัฒนาและ ส่งเสริม การศึกษา	๑. โครงการพัฒนา กิจกรรมการเรียนการสอน สำหรับเด็กก่อนวัยเรียน ๒. โครงการเผยแพร่ ผลงานทางวิชาการ ๓. โครงการจัดงานวันเด็ก แห่งชาติประจำปี ๔. โครงการทัศนศึกษา แหล่งเรียนรู้ของศูนย์ พัฒนาเด็กเล็ก ๕. โครงการจัดตั้งศูนย์การ เรียนรู้ประจำตำบล ๖. โครงการอาหารเสริม (นม) ๗. โครงการสนับสนุน อาหารกลางวันสำหรับ เด็ก/เด็กก่อนวัยเรียน ๘. โครงการสนับสนุน ค่าใช้จ่ายการบริหาร สถานศึกษา จำนวน ๖ กิจกรรม/โครงการ ๙. โครงการก่อสร้าง อาคารเอนกประสงค์ ๑๐. โครงการปรับปรุง ศูนย์พัฒนาเด็กเล็ก	กอง การศึกษาฯ	-

ความเชื่อมโยง กับยุทธศาสตร์ จังหวัด อุบลราชธานี	ยุทธศาสตร์ อปท.ในเขต จังหวัด อุบลราชธานี	ยุทธศาสตร์ อปท.	เป้าประสงค์	ตัวชี้วัดผลผลิต/ โครงการ	ค่าเป้าหมาย					ความ ก้าวหน้าของ เป้าหมาย	กลยุทธ์	ผลผลิต/โครงการ รับผิดชอบ	หน่วย รับผิดชอบ	หน่วย สนับสนุน
					๒๕๖๖	๒๕๖๗	๒๕๖๘	๒๕๖๙	๒๕๗๐					
๑. การพัฒนา เมืองน่าอยู่ ทันสมัยและ เสริมสร้าง คุณภาพชีวิต ของประชาชน	๖. ด้านการ บริหาร จัดการ ศิลปวัฒนธรรม จารีตประเพณี และภูมิปัญญา ท้องถิ่น	๒. การพัฒนา ด้าน การศึกษา ศาสนา วัฒนธรรม และประเพณี ท้องถิ่น	เพื่อส่งเสริมการ จัดงานกิจกรรม ด้านการกีฬา และ นันทนาการ การอนุรักษ์หรือ สืบสาน วัฒนธรรม ประเพณีและ ภูมิปัญญา ท้องถิ่น	๑. ร้อยละของ ประชาชนมี ความพึงพอใจใน การเข้าร่วมการ แข่งขันกีฬา	๑๐	๑๑	๑๑	๑๑	๑๑	ปีละ ๕ โครงการ	การพัฒนาด้าน การศึกษาและ นันทนาการ	๑. โครงการแข่งขันกีฬา ประชาชนและเยาวชน ประจำปี ๒.โครงการจัดซื้ออุปกรณ์ กีฬา ๓.โครงการก่อสร้างลาน กีฬาเอนกประสงค์ประจำ หมู่บ้าน	กอง การศึกษา	-
				๒. จำนวนร้อย ละของ ประชาชนที่เข้า ร่วมกิจกรรมทาง ศาสนา วัฒนธรรม ประเพณี	๖๐%	๖๐%	๖๐%	๗๐%	๘๐%	ร้อยละ ๔๐	การพัฒนาด้าน คุณธรรม จริยธรรม ศาสนา และ วัฒนธรรม ประเพณีท้องถิ่น	๔.โครงการสืบสานงาน ประเพณีสงกรานต์ ๕.โครงการสืบสานงาน ประเพณีแข่งว่าว เป่า โหวดและสมโภช ศาลหลักเมืองทุ่งศรีอุดม ๖.โครงการปฏิบัติธรรมนำ ชีวิต ๗. โครงการ ลด ละ เลิก อบายมุข งดเหล้า เข้าพรรษา ๘. โครงการสนับสนุนการ จัดงานประเพณีแห่เทียน เข้าพรรษา ๙. โครงการสืบสานงาน ประเพณีบุญบั้งไฟ	กอง การศึกษา	

ความเชื่อมโยง กับยุทธศาสตร์ จังหวัด อุบลราชธานี	ยุทธศาสตร์ อปท.ในเขต จังหวัด อุบลราชธานี	ยุทธศาสตร์ อปท.	เป้าประสงค์	ตัวชี้วัดผลผลิต/ โครงการ	ค่าเป้าหมาย					ความ ก้าวหน้าของ เป้าหมาย	กลยุทธ์	ผลผลิต/โครงการ รับผิดชอบ	หน่วย รับผิดชอบ	หน่วย สนับสนุน
					๒๕๖๖	๒๕๖๗	๒๕๖๘	๒๕๖๙	๒๕๗๐					
๕. การสร้าง ความมั่นคงและ ความปลอดภัย ของประชาชน	๓. การจัด ระเบียบชุมชน สังคมและการ รักษาความ สงบเรียบร้อย	๓การพัฒนา ด้านเศรษฐกิจ สังคมและ คุณภาพชีวิต	๓.๑ การพัฒนา งานรักษาความ สงบเรียบร้อย ความปลอดภัย ในชีวิตและ ทรัพย์สิน การ ป้องกันการ ระงับอัคคีภัย งานป้องกันและ บรรเทาสา ธารณภัยของ ท้องถิ่น	๑. ร้อยละของ อุบัติเหตุที่ เกิดขึ้นลดลง ๒. ร้อยละความ พึงพอใจของ ประชาชนต่อ ความปลอดภัย ในชีวิตและ ทรัพย์สิน ๓. จำนวนร้อย ละประชาชนที่มี การติดยาเสพติด ลดลง ๔. ร้อยละของ จำนวนผู้เข้าร่วม โครงการ	๖	๖	๖	๖	๖	ปีละ ๔ โครงการ	การพัฒนาด้ การส่งเสริม ความเข้มแข็ง ของชุมชน	๑.โครงการตั้งจุดบริการ และลดอุบัติเหตุ การจราจร และช่วงเทศ การวันหยุด ๒.โครงการซักซ้อม แผนการปฏิบัติการ ป้องกันสาธารณภัย ๓. โครงการฝึกอบรม หลักสูตรจัดตั้ง/เพิ่ม ประสิทธิภาพการ ปฏิบัติงานของอาสาสมัคร ป้องกันภัยฝ่ายพลเรือน ๔. โครงการเฝ้าระวัง และ รณรงค์ป้องกันยาเสพติด ๕. โครงการรณรงค์ ป้องกันและลดปัญหาฝุ่น ละออง หมอกควัน ไฟป่า	สำนักงาน ปลัด	

ความเชื่อมโยง กับยุทธศาสตร์ จังหวัด อุบลราชธานี	ยุทธศาสตร์ อปท.ในเขต จังหวัด อุบลราชธานี	ยุทธศาสตร์ อปท.	เป้าประสงค์	ตัวชี้วัดผลผลิต/ โครงการ	ค่าเป้าหมาย					ความ ก้าวหน้าของ เป้าหมาย	กลยุทธ์	ผลผลิต/โครงการ รับผิดชอบ	หน่วย รับผิดชอบ	หน่วย สนับสนุน
					๒๕๖๖	๒๕๖๗	๒๕๖๘	๒๕๖๙	๒๕๗๐					
๕. การสร้าง ความมั่นคงและ ความปลอดภัย ของประชาชน	๓. การจัด ระเบียบชุมชน สังคมและการ รักษาความ สงบเรียบร้อย	๓. การพัฒนา ด้านเศรษฐกิจ สังคมและ คุณภาพชีวิต	๓.๒ การ ส่งเสริมให้ ประชาชนมี สุขภาพที่ดี	๑. ร้อยละของ ประชาชนได้รับ บริการด้าน สาธารณสุขของ ท้องถิ่น ๒. จำนวนของ การระบาดของ โรคติดต่อลดลง และไม่ติดต่อ	๔	๔	๔	๔	๔	ปีละ ๔ โครงการ	การพัฒนาด้าน การป้องกัน รักษา ส่งเสริม สุขภาพ อนามัย	๑. โครงการป้องกันและ ควบคุมโรคไข้เลือดออก ๒. โครงการป้องกันและ ควบคุมโรคพิษสุนัขบ้า ๓. สนับสนุนการ ดำเนินงานตามแนวทาง โครงการพระราชดำริด้าน สาธารณสุข	สำนักงาน ปลัด	
๑. การพัฒนา เมืองน่าอยู่ ทันสมัยและ เสริมสร้าง คุณภาพชีวิต ของประชาชน	๒. การ ส่งเสริม คุณภาพชีวิต	๓. การพัฒนา ด้านเศรษฐกิจ สังคม และ คุณภาพชีวิต	๓.๓ ส่งเสริมการ บริการด้าน สังคมสงเคราะห์ และงาน สวัสดิการสังคม ให้ตอบสนองต่อ ปัญหาความ ต้องการของ ประชาชน	๑. จำนวนของ ประชาชนที่ ได้รับสวัสดิการ เบี้ยยังชีพ ผู้สูงอายุ ผู้พิการ ผู้ป่วยเอดส์ เพิ่มขึ้น ๒. ร้อยละความ พึงพอใจของ ประชาชนที่ ได้รับสวัสดิการ	๘๕	๘๕	๙๐	๙๕	๑๐๐	ร้อยละ ๙๐	การพัฒนาด้าน การด้านการ ส่งเสริม สวัสดิการของ ชุมชน	๑. โครงการก่อสร้าง/ ปรับปรุง ช่อมแซมบ้านผู้ ยากไร้ ผู้ด้อยโอกาส ๒. โครงการสนับสนุน กองทุนสวัสดิการชุมชน ๓. โครงการสนับสนุนเบี้ย ยังชีพผู้สูงอายุ ผู้ป่วยเอดส์ และพิการภายในตำบล ๕. โครงการสนับสนุน กองทุนหลักประกัน สุขภาพระดับตำบล		
๑. การพัฒนา เมืองน่าอยู่ ทันสมัยและ เสริมสร้าง คุณภาพชีวิต ของประชาชน	๒. การ ส่งเสริม คุณภาพชีวิต	๓. การพัฒนา ด้านเศรษฐกิจ สังคม และ คุณภาพชีวิต	เพื่อพัฒนากลุ่ม อาชีพ และเพิ่ม ผลผลิตทาง การเกษตร อินทรีย์	ประชาชนที่ ได้รับการ ส่งเสริมความรู้ ด้านเกษตร/การ ประกอบอาชีพ	๘๐	๘๐	๑๐๐	๑๐๐	๑๐๐	๘๐ คน	การพัฒนาด้าน การส่งเสริม อาชีพ และ เกษตรอินทรีย์	๑. โครงการอบรมให้ ความรู้พัฒนาเกษตร อินทรีย์ ๒. โครงการส่งเสริมการ ดำเนินการกองทุน เศรษฐกิจชุมชน ๓. โครงการอบรมอาชีพ	สำนักงาน ปลัด	

ความเชื่อมโยง กับยุทธศาสตร์ จังหวัด อุบลราชธานี	ยุทธศาสตร์ อปท.ในเขต จังหวัด อุบลราชธานี	ยุทธศาสตร์ อปท.	เป้าประสงค์	ตัวชี้วัดผลผลิต/ โครงการ	ค่าเป้าหมาย					ความ ก้าวหน้าของ เป้าหมาย	กลยุทธ์	ผลผลิต/โครงการ รับผิดชอบ	หน่วย รับผิดชอบ	หน่วย สนับสนุน
					๒๕๖๖	๒๕๖๗	๒๕๖๘	๒๕๖๙	๒๕๗๐					
๕. การรักษา ความมั่นคงของ ชาติและความ ปลอดภัยของ ประชาชน	๗. การบริหาร จัดการ ทรัพยากรของ องค์กร ปกครองส่วน ท้องถิ่น	๔. การพัฒนา ด้านบริหาร ที่ตีมี ประสิทธิภาพ	๔.๑ เพื่อพัฒนา องค์กรให้มี ระบบการ บริหารจัดการที่ ดี และมี ศักยภาพในการ ปฏิบัติงาน เพิ่มขึ้น	๑. ร้อยละของ บุคลากรที่ได้รับ การพัฒนา ประสิทธิภาพ	๖	๖	๖	๖	๖	ปีละ ๖ โครงการ	การปรับปรุง และพัฒนา บุคลากร เครื่องมือ เครื่องใช้ และ สถานที่ ปฏิบัติงาน	๑.โครงการพัฒนา ศักยภาพและศึกษาดูงาน ๒.โครงการพัฒนาองค์กร และบุคลากรของ อปท. ๓.โครงการส่งเสริม คุณธรรมจริยธรรมของ บุคลากร	สำนักงาน ปลัด กองคลัง กองช่าง กอง การศึกษา	
				๒. ฟังพอใจของ ประชาชนที่มา รับบริการ	๘๐	๘๐	๘๕	๘๕	๙๐	ร้อยละ ๘๔	การพัฒนา ส่งเสริมการมี ส่วนร่วมของ ประชาชนและ องค์กรทุกภาค ส่วน	๑. การประเมินความพึง พอใจของผู้รับบริการ ๒. โครงการจัดทำ ฐานข้อมูลแผนที่ภาษี ๓. โครงการสนับสนุนศูนย์ ปฏิบัติการร่วมในการ ช่วยเหลือประชาชน องค์กรปกครองส่วน ท้องถิ่น	สำนักงาน ปลัด กองคลัง กองช่าง กอง การศึกษา กองช่าง สำนักงาน ปลัด	

ความเชื่อมโยง กับยุทธศาสตร์ จังหวัด อุบลราชธานี	ยุทธศาสตร์ อปท.ในเขต จังหวัด อุบลราชธานี	ยุทธศาสตร์ อปท.	เป้าประสงค์	ตัวชี้วัดผลผลิต/ โครงการ	ค่าเป้าหมาย					ความ ก้าวหน้าของ เป้าหมาย	กลยุทธ์	ผลผลิต/โครงการ รับผิดชอบ	หน่วย รับผิดชอบ	หน่วย สนับสนุน
					๒๕๖๖	๒๕๖๗	๒๕๖๘	๒๕๖๙	๒๕๗๐					
๕.การรักษา ความมั่นคงของ ชาติและความ ปลอดภัยของ ประชาชน	การบริหาร จัดการ ทรัพยากรของ องค์กร ปกครองส่วน ท้องถิ่น	๔. การพัฒนา ด้านบริหาร ที่ดีมี ประสิทธิภาพ	๔.๒ เพื่อ สนับสนุนการมี ส่วนร่วมของ ประชาชนทุก ภาคส่วนในการ พัฒนาท้องถิ่น	๓. ร้อยละ ประชาชนที่มี ส่วนร่วมในการ บริหารการ พัฒนาของ ท้องถิ่น	๔๐	๔๐	๕๐	๘๐	๘๐	ร้อยละ ๒๐	การปรับปรุง และพัฒนา บุคลากร เครื่องมือ เครื่องใช้ และ สถานที่ ปฏิบัติงาน	๑.โครงการพัฒนา ศักยภาพและศึกษาดูงาน ๒. โครงการเลือกตั้ง ผู้บริหารและสมาชิกสภา ท้องถิ่น ๓. โครงการเวทีประชาคม เพื่อการมีส่วนร่วมของ ประชาชน	สำนักงาน ปลัด กองคลัง กองช่าง กอง การศึกษา	

รายละเอียดแผนยุทธศาสตร์การพัฒนาขององค์การบริหารส่วนตำบลนาห่อม

ความเชื่อมโยงกับยุทธศาสตร์จังหวัดอุบลราชธานี	ยุทธศาสตร์อปท.ในเขตจังหวัดอุบลราชธานี	ยุทธศาสตร์อบต.นาห่อม	เป้าประสงค์ตามพันธกิจ	ตัวชี้วัดผลผลิต/โครงการ	ค่าเป้าหมาย					ความก้าวหน้าของเป้าหมาย	กลยุทธ์	ผลผลิต/โครงการ	หน่วยรับผิดชอบหลัก	หน่วยสนับสนุน
					๒๕๖๖	๒๕๖๗	๒๕๖๘	๒๕๖๙	๒๕๗๐					
๑. การพัฒนาเมืองน่าอยู่ทันสมัยและเสริมสร้างคุณภาพชีวิตของประชาชน	ด้านการจัดการทรัพยากรธรรมชาติและสิ่งแวดล้อม	การพัฒนาด้านทรัพยากรธรรมชาติและสิ่งแวดล้อมและการท่องเที่ยว	ปริมาณขยะตกค้างครัวเรือนลดลง ประชาชนเห็นความสำคัญและให้ความร่วมมือในการอนุรักษ์ ฟื้นฟูทรัพยากรธรรมชาติและสิ่งแวดล้อม	๑. จำนวนประชาชนที่เข้าร่วมโครงการเกี่ยวกับทรัพยากรธรรมชาติและสิ่งแวดล้อม	๒	๒	๒	๒	๒	ปีละ ๒ โครงการ	การพัฒนาด้านการสร้างจิตสำนึกและตระหนักในการจัดการทรัพยากรธรรมชาติและสิ่งแวดล้อม	๑.โครงการปลูกต้นไม้ ๒.โครงการอบรมเพื่อการรักษาทรัพยากรธรรมชาติและสิ่งแวดล้อม	สำนักงานปลัด	
				๒. ลดปริมาณขยะในพื้นที่	๑	๑	๑	๑	๑	ปีละ ๑ โครงการ	การพัฒนาด้านการบำบัดและฟื้นฟูทรัพยากรธรรมชาติและสิ่งแวดล้อม	๑.โครงการธนาคารขยะ ๒. โครงการขับเคลื่อนเครือข่ายอาสาสมัครท้องถิ่นรักษ์โลก (อถล.) ๓. โครงการอบรมการคัดแยกขยะหมู่บ้าน/ชุมชนสู่ตำบลปลอดขยะ	สำนักงานปลัด	
๒. การส่งเสริมและการพัฒนาการท่องเที่ยวเชิงคุณภาพ	ด้านการวางแผนส่งเสริมการลงทุน พาณิชยกรรม และการท่องเที่ยว		ท้องถิ่นมีแหล่งท่องเที่ยวเชิงนิเวศสังคม วิถีชีวิตและวัฒนธรรมของท้องถิ่น โดยจัดการของชุมชน	๑. จำนวนกิจกรรมการส่งเสริมการท่องเที่ยว	๑	๑	๑	๑	๑	ปีละ ๑ โครงการ	๑.การพัฒนาด้านแหล่งท่องเที่ยวในตำบล	๑.โครงการส่งเสริมชุมชนหมู่บ้านน่าอยู่	สำนักงานปลัด	กองการศึกษา

ส่วนที่ ๓ การนำแผนพัฒนาท้องถิ่นสี่ปีไปสู่การปฏิบัติ

๑. ยุทธศาสตร์การพัฒนาและแผนงาน

เพื่อให้บรรลุวัตถุประสงค์และพันธกิจการดำเนินงานขององค์การบริหารส่วนตำบลนาหม่อม
 อย่างเป็นรูปธรรมภายใต้การวิเคราะห์จุดแข็ง จุดอ่อน โอกาสและอุปสรรค หรือภัยคุกคามที่มีต่อองค์การ
 บริหารส่วนตำบลนาหม่อม สามารถกำหนดยุทธศาสตร์ในการพัฒนาองค์การบริหารส่วนตำบลนาหม่อม ได้
 ทั้งหมด ๕ ยุทธศาสตร์ ได้แก่

ที่	แผนงานการพัฒนา	ด้าน	แผนงาน	หน่วยงาน รับผิดชอบหลัก	หน่วย สนับสนุน
๑	การพัฒนาด้านโครงสร้าง พื้นฐาน	บริการชุมชนและสังคม	แผนงานเคหะและชุมชน	กองช่าง	
๒	การพัฒนาด้านการศึกษา ศาสนา วัฒนธรรม และ ประเพณีท้องถิ่น	บริการชุมชนและสังคม	แผนงานศึกษา	กองการศึกษา	
		บริการชุมชนและสังคม	แผนงานการศาสนา วัฒนธรรมและ นันทนาการ	กองการศึกษา	
๓	การพัฒนาด้านเศรษฐกิจ สังคมและคุณภาพชีวิต	บริการชุมชนและสังคม	แผนงานรักษาความสงบ ภายใน	สำนักงานปลัด	
			แผนงานสาธารณสุข	สำนักปลัด	รพ.สต. หนองบัวอารี
			สังคมสงเคราะห์	สำนักปลัด	พม.จ. อุบลราชธานี
			แผนงานสร้างความ เข้มแข็งของชุมชน	สำนักปลัด	
		การเศรษฐกิจ	แผนงานเกษตร	สำนักงานปลัด	
		การดำเนินการอื่นๆ	แผนงานงบกลาง	สำนักงานปลัด	
๔	การพัฒนาด้านการบริหารที่ มีประสิทธิภาพ	บริหารทั่วไป	แผนงานบริหารงานทั่วไป	สำนักงานปลัด กองคลัง	
		บริการชุมชนและสังคม	แผนงานสร้างความ เข้มแข็งของชุมชน	สำนักงานปลัด	
๕	การพัฒนาด้านทรัพยากร ธรรมชาติสิ่งแวดล้อมและ การท่องเที่ยว	บริการชุมชนและสังคม	แผนงานสร้างความ เข้มแข็งของชุมชน	สำนักงานปลัด	สนง.ทสจ. อุบลราชธานี
		การเศรษฐกิจ	แผนงานเกษตร	สำนักงานปลัด	
รวม	๕ ยุทธศาสตร์	๕ ด้าน	๑๐ แผน	๔ กอง	

รายละเอียดโครงการพัฒนา
แผนพัฒนาท้องถิ่น (พ.ศ. ๒๕๖๖ - ๒๕๗๐)
องค์การบริหารส่วนตำบลนาห่อม อำเภอทุ่งศรีอุดม จังหวัดอุบลราชธานี

ยุทธศาสตร์จังหวัดอุบลราชธานี ประเด็นยุทธศาสตร์ที่ ๒ การพัฒนาคุณภาพชีวิตที่ดีและสร้างความเข้มแข็งของชุมชน

ยุทธศาสตร์การพัฒนาขององค์กรปกครองส่วนท้องถิ่นในเขตจังหวัด ยุทธศาสตร์ที่ ๒ การส่งเสริมคุณภาพชีวิต

๒) ยุทธศาสตร์การพัฒนาด้านการศึกษา ศาสนา วัฒนธรรม และประเพณีท้องถิ่น

๒.๑ แผนงานการศึกษา

ที่	โครงการ	วัตถุประสงค์	เป้าหมาย (ผลผลิตของโครงการ)	งบประมาณ					ตัวชี้วัด (KPI)	ผลที่คาดว่าจะได้รับ	หน่วยงาน รับผิดชอบหลัก
				๒๕๖๖ (บาท)	๒๕๖๗ (บาท)	๒๕๖๘ (บาท)	๒๕๖๙ (บาท)	๒๕๗๐ (บาท)			
๑	โครงการอาหารเสริม (นม) สำหรับเด็กนักเรียน	เพื่อจัดให้มีอาหารเสริม (นม) สำหรับเด็กนักเรียน	โรงเรียนในเขตตำบลนาห่อม จำนวน ๔ แห่ง - ปี ๒๕๖๖ - ๒๕๗๐ ประมาณการไว้ ปีละ ๒๘๐ คน	๕๓๗,๐๐๐	๕๓๗,๐๐๐	๕๓๗,๐๐๐	๕๓๗,๐๐๐	๕๓๗,๐๐๐	ร้อยละของเด็กที่ได้รับอาหารเสริม (นม)	เด็กนักเรียนมีสุขภาพแข็งแรงและได้รับสารอาหารครบถ้วน	กองการศึกษา ศาสนาและวัฒนธรรม
๒	โครงการอาหารเสริม (นม) สำหรับเด็กก่อนประถมวัย (ศพด.)	เพื่อจัดให้มีอาหารเสริม (นม) สำหรับเด็กเล็กก่อนปฐมวัย	ศูนย์พัฒนาเด็กเล็ก อบต.นาห่อม จำนวน ๓ แห่ง - ปี ๒๕๖๖ - ๒๕๗๐ ประมาณการไว้ ปีละ ๑๐๐ คน	๑๙๒,๐๐๐	๑๙๒,๐๐๐	๑๙๒,๐๐๐	๑๙๒,๐๐๐	๑๙๒,๐๐๐	ร้อยละของเด็กที่ได้รับอาหารเสริม (นม)	เด็กเล็กมีสุขภาพแข็งแรงและได้รับสารอาหารครบถ้วน	กองการศึกษา ศาสนาและวัฒนธรรม
๓	สนับสนุนโครงการอาหารกลางวันสำหรับเด็กนักเรียน	เพื่อสนับสนุนอาหารกลางวันตามหลักโภชนาการให้กับเด็กนักเรียน	โรงเรียนในเขตตำบลนาห่อม จำนวน ๔ แห่ง - ปี ๒๕๖๖ - ๒๕๗๐ ประมาณการไว้ ปีละ ๒๘๐ คน	๑,๑๒๐,๐๐๐	๑,๑๒๐,๐๐๐	๑,๑๒๐,๐๐๐	๑,๑๒๐,๐๐๐	๑,๑๒๐,๐๐๐	ร้อยละของเด็กที่ได้รับอาหารกลางวัน	เด็กนักเรียนมีสุขภาพร่างกายแข็งแรงและได้รับสารอาหารครบถ้วนตามหลักโภชนาการ	กองการศึกษา ศาสนาและวัฒนธรรม

รายละเอียดโครงการพัฒนา
แผนพัฒนาท้องถิ่น (พ.ศ. ๒๕๖๖ - ๒๕๗๐)
องค์การบริหารส่วนตำบลนาห่อม อำเภอทุ่งศรีอุดม จังหวัดอุบลราชธานี

ยุทธศาสตร์จังหวัดอุบลราชธานี ประเด็นยุทธศาสตร์ที่ ๒ การพัฒนาคุณภาพชีวิตที่ดีและสร้างความเข้มแข็งของชุมชน

ยุทธศาสตร์การพัฒนาขององค์กรปกครองส่วนท้องถิ่นในเขตจังหวัด ยุทธศาสตร์ที่ ๒ การส่งเสริมคุณภาพชีวิต

๒) ยุทธศาสตร์การพัฒนาด้านการศึกษา ศาสนา วัฒนธรรม และประเพณีท้องถิ่น

๒.๑ แผนงานการศึกษา

ที่	โครงการ	วัตถุประสงค์	เป้าหมาย (ผลผลิตของโครงการ)	งบประมาณ					ตัวชี้วัด (KPI)	ผลที่คาดว่าจะได้รับ	หน่วยงาน รับผิดชอบหลัก
				๒๕๖๖ (บาท)	๒๕๖๗ (บาท)	๒๕๖๘ (บาท)	๒๕๖๙ (บาท)	๒๕๗๐ (บาท)			
๔	โครงการอาหารกลางวัน สำหรับเด็กก่อนปฐมวัย (ศพด.)	เพื่อจัดหาอาหาร กลางวันตามหลัก โภชนาการให้กับเด็ก ก่อนปฐมวัย	ศูนย์พัฒนาเด็กเล็ก อบต. นาห่อม จำนวน ๓ แห่ง - ปี ๖๖ - ๗๐ ประมาณ การไว้ ปีละ ๑๐๐ คน	๔๙๐,๐๐๐	๔๙๐,๐๐๐	๔๙๐,๐๐๐	๔๙๐,๐๐๐	๔๙๐,๐๐๐	ร้อยละของเด็กที่ได้รับ อาหารกลางวัน	เด็กเล็กได้รับสารอาหาร ที่ครบถ้วนตามหลัก โภชนาการ	กองการศึกษา ศาสนาและ วัฒนธรรม
๕	โครงการเผยแพร่ผลงาน ทางวิชาการของศูนย์ พัฒนาเด็กเล็ก	เพื่อแสดงผลงานด้าน วิชาการของศูนย์พัฒนา เด็กเล็ก	ศูนย์พัฒนาเด็กเล็กองค์การ บริหารส่วนตำบลนาห่อม จำนวน ๓ แห่ง	๑๐,๐๐๐	๑๐,๐๐๐	๑๐,๐๐๐	๑๐,๐๐๐	๑๐,๐๐๐	จำนวนศูนย์พัฒนาเด็ก เล็กที่ผ่านเกณฑ์การ ประเมินคุณภาพ การศึกษา	การพัฒนาการเรียนรู้ เด็กเล็กได้ดียิ่งขึ้น	กองการศึกษา ศาสนาและ วัฒนธรรม
๖	โครงการจัดงานวันเด็ก แห่งชาติประจำปี	- เพื่อส่งเสริมการเรียนรู้ และพัฒนาการของเด็ก - เพื่อส่งเสริมให้เด็กได้ แสดงความสามารถ	เด็กเล็กศูนย์พัฒนาเด็กเล็ก องค์การบริหารส่วนตำบล นาห่อม จำนวน ๓ แห่ง	๖๐,๐๐๐	๖๐,๐๐๐	๖๐,๐๐๐	๖๐,๐๐๐	๖๐,๐๐๐	จำนวนกิจกรรมส่งเสริม การศึกษาสำหรับเด็กวัย ก่อนปฐมวัย	ส่งเสริมกิจกรรมการ เรียนรู้ของเด็กก่อน ปฐมวัย	กองการศึกษา ศาสนาและ วัฒนธรรม

รายละเอียดโครงการพัฒนา
แผนพัฒนาท้องถิ่น (พ.ศ. ๒๕๖๖ - ๒๕๗๐)
องค์การบริหารส่วนตำบลนาหอม อำเภอทุ่งศรีอุดม จังหวัดอุบลราชธานี

ยุทธศาสตร์จังหวัดอุบลราชธานี ประเด็นยุทธศาสตร์ที่ ๒ การพัฒนาคุณภาพชีวิตที่ดีและสร้างความเข้มแข็งของชุมชน

ยุทธศาสตร์การพัฒนาขององค์กรปกครองส่วนท้องถิ่นในเขตจังหวัด ยุทธศาสตร์ที่ ๒ การส่งเสริมคุณภาพชีวิต

๒) ยุทธศาสตร์การพัฒนาด้านการศึกษา ศาสนา วัฒนธรรม และประเพณีท้องถิ่น

๒.๑ แผนงานการศึกษา

ที่	โครงการ	วัตถุประสงค์	เป้าหมาย (ผลผลิตของโครงการ)	งบประมาณ					ตัวชี้วัด (KPI)	ผลที่คาดว่าจะได้รับ	หน่วยงาน รับผิดชอบหลัก
				๒๕๖๖ (บาท)	๒๕๖๗ (บาท)	๒๕๖๘ (บาท)	๒๕๖๙ (บาท)	๒๕๗๐ (บาท)			
๗	โครงการจัดตั้งศูนย์การเรียนรู้ประจำตำบล	เพื่อจัดให้แหล่งการเรียนรู้และแหล่งสืบค้นข้อมูลต่างๆ ภายในตำบล	ศูนย์พัฒนาเด็กเล็กองค์การบริหารส่วนตำบลนาหอม จำนวน ๓ แห่ง	๖๐,๐๐๐	๖๐,๐๐๐	๖๐,๐๐๐	๖๐,๐๐๐	๖๐,๐๐๐	จำนวนผู้ใช้บริการเพื่อศึกษาหาความรู้	เด็ก และเยาวชนมีองค์ความรู้และประสบการณ์เพิ่มมากขึ้น	กองการศึกษา ศาสนาและ วัฒนธรรม
๘	โครงการซ่อมแซมครุภัณฑ์ใน ศพด.	เพื่อให้ครุภัณฑ์ใน ศพด. มีความแข็งแรงสวยงาม มาตรฐานมีความปลอดภัย	ศูนย์พัฒนาเด็กเล็กองค์การบริหารส่วนตำบลนาหอม จำนวน ๓ แห่ง	๖๐,๐๐๐	๖๐,๐๐๐	๖๐,๐๐๐	๖๐,๐๐๐	๖๐,๐๐๐	จำนวนศูนย์พัฒนาเด็กเล็กที่ได้ดำเนินการปรับปรุงมาตรฐาน	เด็กก่อนวัยเรียนได้รับการเรียนการสอนในสถานศึกษาที่ได้มาตรฐานและปลอดภัย	กองการศึกษา ศาสนาและ วัฒนธรรม
๙	โครงการทัศนศึกษาแหล่งเรียนรู้ของศูนย์พัฒนาเด็กเล็ก	เพื่อพัฒนาการเรียนรู้สำหรับเด็กก่อนวัยเรียน	เด็กเล็กของศูนย์พัฒนาเด็กเล็ก องค์การบริหารส่วนตำบลนาหอม จำนวน ๓ แห่ง	๓๐,๐๐๐	๓๐,๐๐๐	๓๐,๐๐๐	๓๐,๐๐๐	๓๐,๐๐๐	จำนวนกิจกรรมส่งเสริมการศึกษาสำหรับเด็กวัยก่อนปฐมวัย	เด็กเล็กก่อนปฐมวัยมีทักษะการเรียนรู้ ประสบการณ์เพิ่มมากขึ้น	กองการศึกษา ศาสนาและ วัฒนธรรม

รายละเอียดโครงการพัฒนา
แผนพัฒนาท้องถิ่น (พ.ศ. ๒๕๖๖ -๒๕๗๐)
องค์การบริหารส่วนตำบลนาหอม อำเภอทุ่งศรีอุดม จังหวัดอุบลราชธานี

ยุทธศาสตร์จังหวัดอุบลราชธานี ประเด็นยุทธศาสตร์ที่ ๒ การพัฒนาคุณภาพชีวิตที่ดีและสร้างความเข้มแข็งของชุมชน

ยุทธศาสตร์การพัฒนาขององค์กรปกครองส่วนท้องถิ่นในเขตจังหวัด ยุทธศาสตร์ที่ ๒ การส่งเสริมคุณภาพชีวิต

๒) ยุทธศาสตร์การพัฒนาด้านการศึกษา ศาสนา วัฒนธรรม และประเพณีท้องถิ่น

๒.๑ แผนงานการศึกษา

ที่	โครงการ	วัตถุประสงค์	เป้าหมาย (ผลผลิตของโครงการ)	งบประมาณ					ตัวชี้วัด (KPI)	ผลที่คาดว่าจะได้รับ	หน่วยงาน รับผิดชอบหลัก
				๒๕๖๖ (บาท)	๒๕๖๗ (บาท)	๒๕๖๘ (บาท)	๒๕๖๙ (บาท)	๒๕๗๐ (บาท)			
๑๐	โครงการมารยาทงาม สืบสานวัฒนธรรม	เพื่อปลูกฝังกิริยามารยาทที่ เหมาะสมถูกต้องตามบริบท ของสังคมไทย	เด็กเล็กของศูนย์พัฒนาเด็ก เล็กองค์การบริหารส่วน ตำบลนาหอม จำนวน ๓ แห่ง	๕,๐๐๐	๕,๐๐๐	๕,๐๐๐	๕,๐๐๐	๕,๐๐๐	จำนวนกิจกรรม ส่งเสริมการศึกษา สำหรับเด็กวัยก่อน ปฐมวัย	จำนวนกิจกรรม ส่งเสริมการศึกษา สำหรับเด็กวัยก่อน ปฐมวัย	กองการศึกษา ศาสนาและ วัฒนธรรม
๑๑	โครงการจัดหาเครื่องเล่น สนามเด็กเล่น ศูนย์พัฒนาเด็กเล็ก	เพื่อจัดหาเครื่องเล่นสำหรับเด็ก ก่อนวัยเรียนที่ได้มาตรฐานและ สมวัย	ศูนย์พัฒนาเด็กเล็ก อบต. นาหอม จำนวน ๓ แห่ง	๑๐๐,๐๐๐	๑๐๐,๐๐๐	๑๐๐,๐๐๐	๑๐๐,๐๐๐	๑๐๐,๐๐๐	ร้อยละของเด็กที่ ได้รับการส่งเสริมการ เรียนรู้	ร้อยละของเด็กที่ ได้รับการส่งเสริมการ เรียนรู้	กองการศึกษา ศาสนาและ วัฒนธรรม
๑๒	โครงการปรับปรุงภูมิทัศน์ ศูนย์พัฒนาเด็กเล็ก	เพื่อปรับปรุงภูมิทัศน์ศูนย์ พัฒนาเด็กเล็กให้มีความสวย งานและได้มาตรฐาน	ศูนย์พัฒนาเด็กเล็ก อบต. นาหอม จำนวน ๓ แห่ง	๓๐,๐๐๐	๓๐,๐๐๐	๓๐,๐๐๐	๓๐,๐๐๐	๓๐,๐๐๐	จำนวนศูนย์พัฒนา เด็กเล็กที่ผ่านเกณฑ์ การประเมินคุณภาพ การศึกษา	- ศพต.ได้รับการ ปรับปรุงภูมิทัศน์ให้ แลดูสวยงามและ เหมาะสม	กองการศึกษา ศาสนาและ วัฒนธรรม

รายละเอียดโครงการพัฒนา
แผนพัฒนาท้องถิ่น (พ.ศ. ๒๕๖๖ - ๒๕๗๐)
องค์การบริหารส่วนตำบลนาท่อม อำเภอทุ่งศรีอุดม จังหวัดอุบลราชธานี

ยุทธศาสตร์จังหวัดอุบลราชธานี ประเด็นยุทธศาสตร์ที่ ๒ การพัฒนาคุณภาพชีวิตที่ดีและสร้างความเข้มแข็งของชุมชน

ยุทธศาสตร์การพัฒนาขององค์กรปกครองส่วนท้องถิ่นในเขตจังหวัด อุทธศาสตร์ที่ ๒ การส่งเสริมคุณภาพชีวิต

๒) ยุทธศาสตร์การพัฒนาด้านการศึกษา ศาสนา วัฒนธรรม และประเพณีท้องถิ่น

๒.๑ แผนงานการศึกษา

ที่	โครงการ	วัตถุประสงค์	เป้าหมาย (ผลผลิตของโครงการ)	งบประมาณ					ตัวชี้วัด (KPI)	ผลที่คาดว่าจะได้รับ	หน่วยงาน รับผิดชอบหลัก
				๒๕๖๖ (บาท)	๒๕๖๗ (บาท)	๒๕๖๘ (บาท)	๒๕๖๙ (บาท)	๒๕๗๐ (บาท)			
๑๓	โครงการจัดหาสื่อการเรียนการสอน,วัสดุอุปกรณ์ศูนย์พัฒนาเด็กเล็ก	เพื่อจัดหาสื่อวัสดุก่อนวัยเรียนที่ได้มาตรฐานและสมวัย	ศูนย์พัฒนาเด็กเล็ก อบต.นาท่อม จำนวน ๓ แห่ง	๑๘๐,๐๐๐	-	-	-	-	ร้อยละของเด็กปฐมวัยที่ได้รับบริการ	เด็กก่อนวัยเรียนได้รับการเรียนการสอนในสถานศึกษาที่ได้มาตรฐานและปลอดภัย	กองการศึกษา ศาสนาและวัฒนธรรม
๑๔	โครงการสนับสนุนค่าใช้จ่ายการบริหารสถานศึกษา สำหรับสนับสนุนค่าจัดการเรียนการสอนศูนย์พัฒนาเด็กเล็ก	เพื่อเป็นค่าใช้จ่ายในการพัฒนาการจัดการศึกษาของพัฒนาศูนย์พัฒนาเด็กเล็ก	เงินสนับสนุนค่าจัดการเรียนการสอนศูนย์พัฒนาเด็กเล็ก ในอัตราที่ได้รับจัดสรรต่อคนต่อปี - ปี ๒๕๖๖ - ๒๕๗๐ ประมาณการไว้ ปีละ ๑๐๐ คน	๑๗๐,๐๐๐	๑๗๐,๐๐๐	๑๗๐,๐๐๐	๑๗๐,๐๐๐	๑๗๐,๐๐๐	ร้อยละของเด็กปฐมวัยที่ได้รับบริการ	เด็กปฐมวัยมีการพัฒนาทักษะเรียนรู้เหมาะสมตามวัย	กองการศึกษา ศาสนาและวัฒนธรรม

รายละเอียดโครงการพัฒนา
แผนพัฒนาท้องถิ่น (พ.ศ. ๒๕๖๖ - ๒๕๗๐)
องค์การบริหารส่วนตำบลนาท่อม อำเภอทุ่งศรีอุดม จังหวัดอุบลราชธานี

ยุทธศาสตร์จังหวัดอุบลราชธานี ประเด็นยุทธศาสตร์ที่ ๒ การพัฒนาคุณภาพชีวิตที่ดีและสร้างความเข้มแข็งของชุมชน
 ยุทธศาสตร์การพัฒนาขององค์กรปกครองส่วนท้องถิ่นในเขตจังหวัด ยุทธศาสตร์ที่ ๒ การส่งเสริมคุณภาพชีวิต
 ๒) ยุทธศาสตร์การพัฒนาด้านการศึกษา ศาสนา วัฒนธรรม และประเพณีท้องถิ่น
 ๒.๑ แผนงานการศึกษา

ที่	โครงการ	วัตถุประสงค์	เป้าหมาย (ผลผลิตของโครงการ)	งบประมาณ					ตัวชี้วัด (KPI)	ผลที่คาดว่าจะได้รับ	หน่วยงาน รับผิดชอบหลัก
				๒๕๖๖ (บาท)	๒๕๖๗ (บาท)	๒๕๖๘ (บาท)	๒๕๖๙ (บาท)	๒๕๗๐ (บาท)			
๑๕	โครงการสนับสนุนค่าใช้จ่าย การบริหารสถานศึกษา (ค่าอุปกรณ์การเรียน)	เพื่อเป็นค่าใช้จ่ายในการ พัฒนาการจัดการศึกษาของ พัฒนาศูนย์พัฒนาเด็กเล็ก	เงินสนับสนุนค่าจัดการเรียนการสอน ศูนย์พัฒนาเด็กเล็ก ในอัตราที่ได้รับ จัดสรรต่อคนต่อปี - ปี ๒๕๖๖ - ๒๕๗๐ ประมาณการไว้ ปีละ ๑๐๐ คน	๒๐,๐๐๐	๒๐,๐๐๐	๒๐,๐๐๐	๒๐,๐๐๐	๒๐,๐๐๐	ร้อยละของเด็ก ปฐมวัยที่ได้รับ บริการ	เด็กปฐมวัยมีโอกาส ทางการศึกษาที่เท่า เทียมกัน	กองการศึกษา ศาสนาและ วัฒนธรรม
๑๖	โครงการสนับสนุนค่าใช้จ่าย การบริหารสถานศึกษา (ค่าหนังสือเรียน)	เพื่อเป็นค่าใช้จ่ายในการ พัฒนาการจัดการศึกษาของ พัฒนาศูนย์พัฒนาเด็กเล็ก	เงินสนับสนุนค่าจัดการเรียนการสอน ศูนย์พัฒนาเด็กเล็ก ในอัตราที่ได้รับ จัดสรรต่อคนต่อปี - ปี ๒๕๖๖ - ๒๕๗๐ ประมาณการไว้ ปีละ ๑๐๐ คน	๒๐,๐๐๐	๒๐,๐๐๐	๒๐,๐๐๐	๒๐,๐๐๐	๒๐,๐๐๐	ร้อยละของเด็ก ปฐมวัยที่ได้รับ บริการ	เด็กปฐมวัยมีโอกาส ทางการศึกษาที่เท่า เทียมกัน	กองการศึกษา ศาสนาและ วัฒนธรรม

รายละเอียดโครงการพัฒนา
แผนพัฒนาท้องถิ่น (พ.ศ. ๒๕๖๖ - ๒๕๗๐)
องค์การบริหารส่วนตำบลนาท่อม อำเภอทุ่งศรีอุดม จังหวัดอุบลราชธานี

ยุทธศาสตร์จังหวัดอุบลราชธานี ประเด็นยุทธศาสตร์ที่ ๒ การพัฒนาคุณภาพชีวิตที่ดีและสร้างความเข้มแข็งของชุมชน
 ยุทธศาสตร์การพัฒนาขององค์กรปกครองส่วนท้องถิ่นในเขตจังหวัด ยุทธศาสตร์ที่ ๒ การส่งเสริมคุณภาพชีวิต
 ๒) ยุทธศาสตร์การพัฒนาด้านการศึกษา ศาสนา วัฒนธรรม และประเพณีท้องถิ่น
 ๒.๑ แผนงานการศึกษา

ที่	โครงการ	วัตถุประสงค์	เป้าหมาย (ผลผลิตของโครงการ)	งบประมาณ					ตัวชี้วัด (KPI)	ผลที่คาดว่าจะได้รับ	หน่วยงาน รับผิดชอบหลัก
				๒๕๖๖ (บาท)	๒๕๖๗ (บาท)	๒๕๖๘ (บาท)	๒๕๖๙ (บาท)	๒๕๗๐ (บาท)			
๑๗	โครงการสนับสนุนค่าใช้จ่าย การบริหารสถานศึกษา (ค่าเครื่องแบบนักเรียน)	เพื่อเป็นค่าใช้จ่ายในการ พัฒนาการจัดการศึกษาของ พัฒนาศูนย์พัฒนาเด็กเล็ก	เงินสนับสนุนค่าเครื่องแบบนักเรียน ในอัตราที่ได้รับจัดสรรต่อคนต่อปี - ปี ๒๕๖๖ - ๒๕๗๐ ประมาณการ ปีละ ๑๐๐ คน	๓๐,๐๐๐	๓๐,๐๐๐	๓๐,๐๐๐	๓๐,๐๐๐	๓๐,๐๐๐	ร้อยละของเด็ก ปฐมวัยที่ได้รับ บริการ	เด็กปฐมวัยมีโอกาสทาง การศึกษาที่เท่าเทียมกัน	กองการศึกษา ศาสนาและ วัฒนธรรม
๑๘	โครงการสนับสนุนค่าใช้จ่าย การบริหารสถานศึกษา (ค่ากิจกรรมพัฒนาผู้เรียน)	เพื่อเป็นค่าใช้จ่ายในการ พัฒนาการจัดการศึกษาของ พัฒนาศูนย์พัฒนาเด็กเล็ก	เงินสนับสนุนค่ากิจกรรมพัฒนา ผู้เรียน ในอัตราที่ได้รับจัดสรรต่อคน ต่อปี - ปี ๒๕๖๖ - ๒๕๗๐ ประมาณการ ปีละ ๑๐๐ คน	๔๓,๐๐๐	๔๓,๐๐๐	๔๓,๐๐๐	๔๓,๐๐๐	๔๓,๐๐๐	ร้อยละของเด็ก ปฐมวัยที่ได้รับ บริการ	เด็กปฐมวัยมีโอกาสทาง การศึกษาที่เท่าเทียมกัน	กองการศึกษา ศาสนาและ วัฒนธรรม

รายละเอียดโครงการพัฒนา
แผนพัฒนาท้องถิ่น (พ.ศ. ๒๕๖๖ - ๒๕๗๐)
องค์การบริหารส่วนตำบลนาทม อำเภอกู่ศรีอุดม จังหวัดอุบลราชธานี

ยุทธศาสตร์จังหวัดอุบลราชธานี ประเด็นยุทธศาสตร์ที่ ๒ การพัฒนาคุณภาพชีวิตที่ดีและสร้างความเข้มแข็งของชุมชน

ยุทธศาสตร์การพัฒนาขององค์กรปกครองส่วนท้องถิ่นในเขตจังหวัด ยุทธศาสตร์ที่ ๒ การส่งเสริมคุณภาพชีวิต

๒) ยุทธศาสตร์การพัฒนาด้านการศึกษา ศาสนา วัฒนธรรม และประเพณีท้องถิ่น

๒.๑ แผนงานการศึกษา

ที่	โครงการ	วัตถุประสงค์	เป้าหมาย (ผลผลิตของโครงการ)	งบประมาณ					ตัวชี้วัด (KPI)	ผลที่คาดว่าจะได้รับ	หน่วยงาน รับผิดชอบหลัก
				๒๕๖๖ (บาท)	๒๕๖๗ (บาท)	๒๕๖๘ (บาท)	๒๕๖๙ (บาท)	๒๕๗๐ (บาท)			
๑๙	โครงการจัดหาเครื่องกรองน้ำดื่มสะอาด ศูนย์พัฒนาเด็กเล็ก	เพื่อจัดหาเครื่องกรองน้ำดื่มสะอาดสำหรับศูนย์พัฒนาเด็กเล็ก	ศูนย์พัฒนาเด็กเล็ก อบต.นาทม จำนวน ๓ แห่ง	-	๖๐,๐๐๐	๖๐,๐๐๐	-	-	ร้อยละของเด็กปฐมวัยที่ได้รับบริการ	เด็ก และเยาวชนได้รับน้ำอุปโภคบริโภคที่สะอาดถูกหลักอนามัย	กองการศึกษา ศาสนาและวัฒนธรรม
๒๐	โครงการปรับปรุง หรือ ซ่อมแซมศูนย์พัฒนาเด็กเล็ก	เพื่อปรับปรุงหรือซ่อมแซมศูนย์พัฒนาเด็กเล็กให้ได้มาตรฐานหรือกลับสู่สภาพเดิม	ศูนย์พัฒนาเด็กเล็ก อบต.นาทม จำนวน ๓ แห่ง	๑๕๐,๐๐๐	๑๕๐,๐๐๐	๑๕๐,๐๐๐	๑๕๐,๐๐๐	๑๕๐,๐๐๐	จำนวนศูนย์พัฒนาเด็กเล็กที่ได้ดำเนินการปรับปรุงมาตรฐาน	เด็กก่อนวัยเรียนได้รับการเรียนการสอนในสถานศึกษาที่ได้มาตรฐานและปลอดภัย	กองการศึกษา ศาสนาและวัฒนธรรม
๒๑	โครงการส่งเสริมสุขภาพเด็กภายในศูนย์พัฒนาเด็กเล็ก	เพื่อให้เด็กก่อนวัยเรียนมีสุขภาพอนามัยที่ดีและเป็น การป้องกันโรคภัยแก่เด็ก	ศูนย์พัฒนาเด็กเล็ก อบต.นาทม จำนวน ๓ แห่ง	๓๐,๐๐๐	๓๐,๐๐๐	๓๐,๐๐๐	๓๐,๐๐๐	๓๐,๐๐๐	ร้อยละของเด็กปฐมวัยที่ได้รับบริการ	- เด็กก่อนวัยเรียนมีสุขภาพอนามัยที่ดี - ป้องกันโรคภัยภายในศูนย์ฯ - เด็กไม่ขาดเรียน	กองการศึกษา ศาสนาและวัฒนธรรม

รายละเอียดโครงการพัฒนา
แผนพัฒนาท้องถิ่น (พ.ศ. ๒๕๖๖ - ๒๕๗๐)
องค์การบริหารส่วนตำบลนาหอม อำเภอทุ่งศรีอุดม จังหวัดอุบลราชธานี

ยุทธศาสตร์จังหวัดอุบลราชธานี ประเด็นยุทธศาสตร์ที่ ๒ การพัฒนาคุณภาพชีวิตที่ดีและสร้างความเข้มแข็งของชุมชน

ยุทธศาสตร์การพัฒนาขององค์กรปกครองส่วนท้องถิ่นในเขตจังหวัด ยุทธศาสตร์ที่ ๒ การส่งเสริมคุณภาพชีวิต

๒) ยุทธศาสตร์พัฒนาด้านการศึกษา ศาสนา วัฒนธรรม และประเพณีท้องถิ่น

๒.๑ แผนงานการศึกษา

ที่	โครงการ	วัตถุประสงค์	เป้าหมาย (ผลผลิตของโครงการ)	งบประมาณ					ตัวชี้วัด (KPI)	ผลที่คาดว่าจะได้รับ	หน่วยงาน รับผิดชอบหลัก
				๒๕๖๖ (บาท)	๒๕๖๗ (บาท)	๒๕๖๘ (บาท)	๒๕๖๙ (บาท)	๒๕๗๐ (บาท)			
๒๒	โครงการก่อสร้างรั้วคอนกรีตเสริมเหล็กศูนย์พัฒนาเด็กเล็กบ้านหนองบัวอารีย์ - ตาโท หมู่ที่ ๖	เพื่อก่อสร้างรั้วคอนกรีตเสริมเหล็กที่ได้มาตรฐานของศูนย์พัฒนาเด็กเล็กบ้านหนองน้ำขุ่น	รั้วคอนกรีต จำนวน ๑ แห่ง	๑๕๐,๐๐๐	๑๕๐,๐๐๐	-	-	-	จำนวนศูนย์พัฒนาเด็กเล็กที่ได้ดำเนินการปรับปรุงมาตรฐาน	เป็นการปรับปรุงสภาพ.ให้มีมาตรฐานและมีความปลอดภัยสำหรับเด็ก	กองการศึกษา ศาสนาและวัฒนธรรม
๒๓	โครงการก่อสร้างถนนคอนกรีตเสริมเหล็กศูนย์พัฒนาเด็กเล็ก	เพื่อก่อสร้างถนนคอนกรีตเสริมเหล็กที่ได้มาตรฐานของศูนย์พัฒนาเด็กเล็ก	ศูนย์พัฒนาเด็กเล็ก อบต.นาหอม จำนวน ๓ แห่ง	๑๒๐,๐๐๐	-	-	-	-	จำนวนศูนย์พัฒนาเด็กเล็กที่ได้ดำเนินการปรับปรุงมาตรฐาน	เป็นการปรับปรุงสภาพ.ให้มีมาตรฐานและมีความปลอดภัยสำหรับเด็ก	กองการศึกษา ศาสนาและวัฒนธรรม
๒๔	โครงการสนามเด็กเล่นสร้างปัญญา	ส่งเสริมพัฒนาการเด็กครอบคลุมทั้ง ๔ ด้าน โดยผ่านการเล่น	ศูนย์พัฒนาเด็กเล็ก อบต.นาหอม จำนวน ๓ แห่ง	๖๐,๐๐๐	-	-	-	-	จำนวนศูนย์พัฒนาเด็กเล็กที่ได้ดำเนินการปรับปรุงมาตรฐาน	เด็กมีความสุขได้รับการพัฒนาสมองจากการเคลื่อนไหวมีการพัฒนาการทุกด้านเหมาะสมตามวัย	กองการศึกษา ศาสนาและวัฒนธรรม
๒๕	โครงการติดตั้งรั้วตาข่ายสนามเด็กเล่น	เพื่อปรับปรุงให้อาคารศูนย์พัฒนาเด็กเล็กมีความสะดวกและปลอดภัย	ศูนย์พัฒนาเด็กเล็ก อบต.นาหอม จำนวน ๓ แห่ง	-	-	๕๐,๐๐๐	๕๐,๐๐๐	-	จำนวนศูนย์พัฒนาเด็กเล็กที่ได้ดำเนินการปรับปรุงมาตรฐาน	เด็กก่อนวัยเรียนได้รับการบริการที่ได้มาตรฐานและปลอดภัย	กองการศึกษา ศาสนาและวัฒนธรรม

รายละเอียดโครงการพัฒนา
แผนพัฒนาท้องถิ่น (พ.ศ. ๒๕๖๖ - ๒๕๗๐)
องค์การบริหารส่วนตำบลนาหอม อำเภอทุ่งศรีอุดม จังหวัดอุบลราชธานี

ยุทธศาสตร์จังหวัดอุบลราชธานี ประเด็นยุทธศาสตร์ที่ ๒ การพัฒนาคุณภาพชีวิตที่ดีและสร้างความเข้มแข็งของชุมชน

ยุทธศาสตร์การพัฒนาขององค์ปกครองส่วนท้องถิ่นในเขตจังหวัด ยุทธศาสตร์ที่ ๒ การส่งเสริมคุณภาพชีวิต

๒) ยุทธศาสตร์การพัฒนาด้านการศึกษา ศาสนา วัฒนธรรม และประเพณีท้องถิ่น

๒.๑ แผนงานการศึกษา

ที่	โครงการ	วัตถุประสงค์	เป้าหมาย (ผลผลิตของ โครงการ)	งบประมาณ					ตัวชี้วัด (KPI)	ผลที่คาดว่าจะ ได้รับ	หน่วยงาน รับผิดชอบหลัก
				๒๕๖๖ (บาท)	๒๕๖๗ (บาท)	๒๕๖๘ (บาท)	๒๕๖๙ (บาท)	๒๕๗๐ (บาท)			
๒๖	โครงการปรับปรุงหรือซ่อมแซมอาคารอเนกประสงค์ศูนย์พัฒนาเด็กเล็ก	เพื่อปรับปรุงหรือซ่อมแซมอาคารอเนกประสงค์ศูนย์พัฒนาเด็กเล็กให้ได้มาตรฐาน	ศูนย์พัฒนาเด็กเล็ก อบต.นาหอม จำนวน ๓ แห่ง	๑๐๐,๐๐๐	๑๐๐,๐๐๐	๑๐๐,๐๐๐	๑๐๐,๐๐๐	๑๐๐,๐๐๐	จำนวนศูนย์พัฒนาเด็กเล็กที่ได้ดำเนินการปรับปรุงมาตรฐาน	เด็กก่อนวัยเรียนได้รับการบริการสาธารณะที่ได้มาตรฐานและปลอดภัย	กองการศึกษา ศาสนาและ วัฒนธรรม
๒๗	โครงการหนุนน่อยรักโลก	เพื่อเสริมสร้างจิตสำนึกด้านสิ่งแวดล้อมให้แก่เด็ก ๆ และเยาวชน	เด็กก่อนปฐมวัยของศูนย์พัฒนาเด็กเล็ก อบต.นาหอม จำนวน ๓ แห่ง	๑๐,๐๐๐	๑๐,๐๐๐	๑๐,๐๐๐	๑๐,๐๐๐	๑๐,๐๐๐	ร้อยละของเด็กก่อนปฐมวัยผู้เข้าร่วมกิจกรรม	เด็กและเยาวชนได้รับการเสริมสร้างจิตสำนึกอนุรักษ์ทรัพยากรในท้องถิ่น	กองการศึกษา ศาสนาและ วัฒนธรรม
๒๘	โครงการก่อสร้างศาลาพักผ่อนสำหรับศูนย์พัฒนาเด็กเล็ก	เพื่อปรับปรุงให้อาคารศูนย์พัฒนาเด็กเล็กมีความสะดวกและปลอดภัย	ศูนย์พัฒนาเด็กเล็ก อบต.นาหอม จำนวน ๓ แห่ง	๖๐,๐๐๐	๖๐,๐๐๐	๖๐,๐๐๐	๖๐,๐๐๐	๖๐,๐๐๐	จำนวนศูนย์พัฒนาเด็กเล็กที่ได้ดำเนินการปรับปรุงมาตรฐาน	ผู้ปกครองหรือผู้มาติดต่อราชการมีที่พักผ่อนเพื่อรอราชการหรือรอรับบุตรหลาน	กองการศึกษา ศาสนาและ วัฒนธรรม
๒๙	โครงการจัดทำชั้นวางรองเท้าสำหรับศูนย์พัฒนาเด็กเล็กตำบลนาหอม	เพื่อจัดทำ, จัดหาชั้นวางรองเท้าสำหรับศูนย์พัฒนาเด็กเล็กตำบลนาหอม	ศูนย์พัฒนาเด็กเล็ก อบต.นาหอม จำนวน ๓ แห่ง	๒๐,๐๐๐	๒๐,๐๐๐	๒๐,๐๐๐	๒๐,๐๐๐	๒๐,๐๐๐	จำนวนศูนย์พัฒนาเด็กเล็กที่ได้ดำเนินการปรับปรุงมาตรฐาน	ศูนย์พัฒนาเด็กเล็กได้รับการพัฒนาปรับปรุงสภาพแวดล้อมที่ดีขึ้น	กองการศึกษา ศาสนาและ วัฒนธรรม

แบบ ผ. ๐๒

รายละเอียดโครงการพัฒนา
แผนพัฒนาท้องถิ่น (พ.ศ. ๒๕๖๖ - ๒๕๗๐)
องค์การบริหารส่วนตำบลนาหอม อำเภอทุ่งศรีอุดม จังหวัดอุบลราชธานี

ยุทธศาสตร์จังหวัดอุบลราชธานี ประเด็นยุทธศาสตร์ที่ ๒ การพัฒนาคุณภาพชีวิตที่ดีและสร้างความเข้มแข็งของชุมชน
ยุทธศาสตร์การพัฒนาขององค์กรปกครองส่วนท้องถิ่นในเขตจังหวัด ยุทธศาสตร์ที่ ๒ การส่งเสริมคุณภาพชีวิต
๒) ยุทธศาสตร์การพัฒนาด้านการศึกษา ศาสนา วัฒนธรรม และประเพณีท้องถิ่น

๒.๑ แผนงานการศึกษา

ที่	โครงการ	วัตถุประสงค์	เป้าหมาย (ผลผลิตของโครงการ)	งบประมาณ					ตัวชี้วัด (KPI)	ผลที่คาดว่าจะได้รับ	หน่วยงาน รับผิดชอบหลัก
				๒๕๖๖ (บาท)	๒๕๖๗ (บาท)	๒๕๖๘ (บาท)	๒๕๖๙ (บาท)	๒๕๗๐ (บาท)			
๓๐	โครงการก่อสร้างทางเชื่อมอาคารศูนย์พัฒนาเด็กเล็ก	เพื่อปรับปรุงให้อาคารศูนย์พัฒนาเด็กเล็กมีความสะดวกและปลอดภัย	ศูนย์พัฒนาเด็กเล็ก อบต.นาหอม จำนวน ๓ แห่ง	-	๓๐๐,๐๐๐	๓๐๐,๐๐๐	-	-	จำนวนศูนย์พัฒนาเด็กเล็กที่ได้ดำเนินการปรับปรุงมาตรฐาน	เด็กก่อนวัยเรียนได้รับการบริการที่ได้มาตรฐานและปลอดภัย	กองการศึกษา ศาสนาและ วัฒนธรรม
๓๑	โครงการเดินแอโรบิคเพื่อสุขภาพสำหรับศูนย์พัฒนาเด็กเล็ก	เพื่อเสริมสร้างกิจกรรมและสุขภาพแก่เด็กภายในศูนย์พัฒนาเด็กเล็ก	ศูนย์พัฒนาเด็กเล็ก อบต.นาหอม จำนวน ๓ แห่ง	๓๐,๐๐๐	๓๐,๐๐๐	๓๐,๐๐๐	๓๐,๐๐๐	๓๐,๐๐๐	จำนวนเด็กก่อนวัยเรียนที่เข้าร่วมกิจกรรม	เด็กก่อนวัยเรียนร่วมกิจกรรมการพัฒนาเสริมสร้างการมีส่วนร่วมแก่เด็ก	กองการศึกษา ศาสนาและ วัฒนธรรม
๓๒	โครงการพัฒนาความรู้และทักษะการดูแลเด็กก่อนประถมวัยศูนย์พัฒนาเด็กเล็ก	เพื่อเสริมสร้างความรู้ให้กับครูศูนย์พัฒนาเด็กเล็กตำบลนาหอม	ศูนย์พัฒนาเด็กเล็ก อบต.นาหอม จำนวน ๓ แห่ง	๑๐,๐๐๐	๑๐,๐๐๐	๑๐,๐๐๐	๑๐,๐๐๐	๑๐,๐๐๐	ร้อยละของจำนวนผู้เข้าร่วมกิจกรรม	ครูศูนย์พัฒนาเด็กเล็กได้รับการพัฒนาความรู้ความเข้าใจในการทำงานที่ดีขึ้น	กองการศึกษา ศาสนาและ วัฒนธรรม

แบบ ผ. ๐๒

**รายละเอียดโครงการพัฒนา
แผนพัฒนาท้องถิ่น (พ.ศ. ๒๕๖๖ - ๒๕๗๐)
องค์การบริหารส่วนตำบลนาหอม อำเภอทุ่งศรีอุดม จังหวัดอุบลราชธานี**

ยุทธศาสตร์จังหวัดอุบลราชธานี ประเด็นยุทธศาสตร์ที่ ๒ การพัฒนาคุณภาพชีวิตที่ดีและสร้างความเข้มแข็งของชุมชน

ยุทธศาสตร์การพัฒนาขององค์กรปกครองส่วนท้องถิ่นในเขตจังหวัด ยุทธศาสตร์ที่ ๒ การส่งเสริมคุณภาพชีวิต

๒) ยุทธศาสตร์การพัฒนาด้านการศึกษา ศาสนา วัฒนธรรม และประเพณีท้องถิ่น

๒.๑ แผนงานการศึกษา

ที่	โครงการ	วัตถุประสงค์	เป้าหมาย (ผลผลิตของโครงการ)	งบประมาณ					ตัวชี้วัด (KPI)	ผลที่คาดว่าจะได้รับ	หน่วยงาน รับผิดชอบหลัก
				๒๕๖๖ (บาท)	๒๕๖๗ (บาท)	๒๕๖๘ (บาท)	๒๕๖๙ (บาท)	๒๕๗๐ (บาท)			
๓๓	โครงการรณรงค์ป้องกันโรคเอดส์และปัญหาเพศสัมพันธ์ที่ไม่เหมาะสม	เพื่อการป้องกันปัญหาด้านสุขภาพและสังคมจากพฤติกรรมทางเพศไม่เหมาะสมของวัยรุ่น	การอบรม แนะนำ สร้างทัศนคติให้แก่เยาวชน เด็กนักเรียนในพื้นที่ตำบลนาหอม จำนวนไม่น้อยกว่า ๔๐ คนต่อปี	๑๐,๐๐๐	๑๐,๐๐๐	๑๐,๐๐๐	๑๐,๐๐๐	๑๐,๐๐๐	ร้อยละของเด็กและเยาวชนที่เข้าร่วมกิจกรรม	สร้างค่านิยมการเรียนรู้เรื่องเพศศึกษาอย่างสร้างสรรค์	กองการศึกษา ศาสนาและวัฒนธรรม
๓๔	โครงการรณรงค์เฝ้าระวังยาเสพติดสำหรับเด็กและเยาวชน	เพื่อสร้างจิตสำนึกให้แก่เด็กและเยาวชนให้ตระหนักถึงพิษภัยของยาเสพติด	ศูนย์พัฒนาเด็กเล็ก อบต.นาหอม จำนวน ๓ แห่ง	๑๐,๐๐๐	๑๐,๐๐๐	๑๐,๐๐๐	๑๐,๐๐๐	๑๐,๐๐๐	ร้อยละของจำนวนผู้เข้าร่วมกิจกรรม	ลดความเสี่ยงของปัญหา ยาเสพติดในเด็กและเยาวชน	กองการศึกษา ศาสนาและวัฒนธรรม
๓๕	โครงการส่งเสริมสภาเด็กและเยาวชนตำบลนาหอม	เพื่อส่งเสริมการดำเนินงานและการจัดกิจกรรมต่างๆของสภาเด็กและเยาวชนตำบลนาหอม	เด็ก และเยาวชนในพื้นที่ตำบลนาหอมที่อยู่ในระบบการศึกษา และนอกระบบการศึกษา ไม่น้อยกว่าร้อยละ ๒๐	-	-	๒๐,๐๐๐	๒๐,๐๐๐	-	ร้อยละของเด็กและเยาวชนที่เข้าร่วมกิจกรรม	การมีส่วนร่วมในกิจกรรมของสภาเด็กและเยาวชน	กองการศึกษา ศาสนาและวัฒนธรรม

แบบ ผ. ๐๒

รายละเอียดโครงการพัฒนา
แผนพัฒนาท้องถิ่น (พ.ศ. ๒๕๖๖ - ๒๕๗๐)
องค์การบริหารส่วนตำบลนาหอม อำเภอทุ่งศรีอุดม จังหวัดอุบลราชธานี

ยุทธศาสตร์จังหวัดอุบลราชธานี ประเด็นยุทธศาสตร์ที่ ๒ การพัฒนาคุณภาพชีวิตที่ดีและสร้างความเข้มแข็งของชุมชน

ยุทธศาสตร์การพัฒนาขององค์กรปกครองส่วนท้องถิ่นในเขตจังหวัด ยุทธศาสตร์ที่ ๒ การส่งเสริมคุณภาพชีวิต

๒) ยุทธศาสตร์การพัฒนาด้านการศึกษา ศาสนา วัฒนธรรม และประเพณีท้องถิ่น

๒.๑ แผนงานการศึกษา

ที่	โครงการ	วัตถุประสงค์	เป้าหมาย (ผลผลิตของโครงการ)	งบประมาณ					ตัวชี้วัด (KPI)	ผลที่คาดว่าจะได้รับ	หน่วยงาน รับผิดชอบหลัก
				๒๕๖๖ (บาท)	๒๕๖๗ (บาท)	๒๕๖๘ (บาท)	๒๕๖๙ (บาท)	๒๕๗๐ (บาท)			
๓๖	โครงการส่งเสริมห้องสมุดตำบล	เพื่อเป็นแหล่งเรียนรู้แก่นักเรียนและชุมชน	เด็กนักเรียนและประชาชนทั่วไปในเขตตำบลนาหอม	-	๒๐,๐๐๐	-	-	-	ร้อยละของประชาชนได้ใช้ประโยชน์	ประชาชนมีแหล่งเรียนรู้เพื่อศึกษาหาข้อมูล	กองการศึกษา ศาสนาและวัฒนธรรม
๓๗	โครงการจัดกิจกรรมวันสำคัญต่างๆ ใน ศพด.	เพื่อส่งเสริมการเรียนรู้วัฒนธรรม ประเพณีและพัฒนาการของเด็ก	ศูนย์พัฒนาเด็กเล็ก อบต.นาหอม จำนวน ๓ แห่ง	๒๐,๐๐๐	-	-	-	-	จำนวนกิจกรรมที่ส่งเสริมการศึกษาสำหรับเด็กก่อนปฐมวัย	จำนวนกิจกรรมที่ส่งเสริมการศึกษาสำหรับเด็กก่อนปฐมวัย	กองการศึกษา ศาสนาและวัฒนธรรม
๓๘	โครงการสร้างเตาเผาขยะในศพด.	เพื่อสร้างทัศนียภาพของศพด.ลดภาวะโลกร้อนและลดขยะ	ศูนย์พัฒนาเด็กเล็ก อบต.นาหอม จำนวน ๓ แห่ง	๖๐,๐๐๐	-	-	-	-	ร้อยละขยะในศพด.ลดลง	ลดปัญหาขยะศูนย์พัฒนาเด็กเล็ก	กองการศึกษา ศาสนาและวัฒนธรรม

แบบ ผ. ๐๒

รายละเอียดโครงการพัฒนา
แผนพัฒนาท้องถิ่น (พ.ศ. ๒๕๖๖ - ๒๕๗๐)
องค์การบริหารส่วนตำบลนาหอม อำเภอทุ่งศรีอุดม จังหวัดอุบลราชธานี

ยุทธศาสตร์จังหวัดอุบลราชธานี ประเด็นยุทธศาสตร์ที่ ๑ การพัฒนาคุณภาพชีวิตและเสริมสร้างความเข้มแข็งของชุมชน

ยุทธศาสตร์การพัฒนาขององค์กรปกครองส่วนท้องถิ่นในเขตจังหวัด ยุทธศาสตร์ที่ ๒ การส่งเสริมคุณภาพชีวิต, ยุทธศาสตร์ที่ ๖ ด้านศิลปวัฒนธรรม จารีตประเพณี และภูมิปัญญาท้องถิ่น

๒) ยุทธศาสตร์การพัฒนาด้านการศึกษา ศาสนา วัฒนธรรม และประเพณีท้องถิ่น

๒.๒ แผนงานการศึกษา วัฒนธรรมและนันทนาการ (งานกีฬาและนันทนาการ)

ที่	โครงการ	วัตถุประสงค์	เป้าหมาย (ผลผลิตของโครงการ)	งบประมาณ					ตัวชี้วัด (KPI)	ผลที่คาดว่าจะได้รับ	หน่วยงานรับผิดชอบหลัก
				๒๕๖๖ (บาท)	๒๕๖๗ (บาท)	๒๕๖๘ (บาท)	๒๕๖๙ (บาท)	๒๕๗๐ (บาท)			
๑	โครงการแข่งขันกีฬาประชาชนและเยาวชนประจำปี	เพื่อส่งเสริมการออกกำลังกายและการเล่นกีฬาให้กับประชาชน	การแข่งขันกีฬา สำหรับประชาชน และเยาวชน ทั้งหมด ๑๑ หมู่บ้าน นักกีฬา เข้าร่วมการแข่งขัน จำนวนไม่น้อยกว่า ๔๐๐ คน/ปี	๑๐๐,๐๐๐	๑๐๐,๐๐๐	๑๐๐,๐๐๐	๑๐๐,๐๐๐	๑๐๐,๐๐๐	จำนวนประชาชนที่เข้าร่วมกิจกรรมกีฬา	ประชาชนมีกิจกรรมการออกกำลังกายภายในกับชุมชน	กองการศึกษา ศาสนาและวัฒนธรรม
๒	โครงการแข่งขันกีฬาเด็กก่อนประถมวัยศูนย์พัฒนาเด็กเล็กตำบลนาหอม	เพื่อเสริมสร้างความสามัคคีและส่งเสริมกิจกรรมนันทนาการภายในศูนย์พัฒนาเด็กเล็ก	การแข่งขันกีฬา ระหว่างศูนย์พัฒนาเด็กเล็ก ทั้งหมด ๓ แห่ง	๒๐,๐๐๐	๒๐,๐๐๐	๒๐,๐๐๐	๒๐,๐๐๐	๒๐,๐๐๐	จำนวนเด็กก่อนวันเรียนที่เข้าร่วมโครงการ	เด็กเล็กได้แสดงออกและส่งเสริมให้รักการออกกำลังกาย	กองการศึกษา ศาสนาและวัฒนธรรม
๓	โครงการจัดซื้ออุปกรณ์กีฬาสำหรับหมู่บ้าน	เพื่อส่งเสริมการเล่นกีฬาและการออกกำลังกาย	อุปกรณ์กีฬาสำหรับประชาชน ทั้งหมด ๑๑ หมู่บ้าน	๑๐,๐๐๐	๑๐,๐๐๐	๑๐,๐๐๐	๑๐,๐๐๐	๑๐,๐๐๐	จำนวนประชาชนที่เข้าร่วมกิจกรรม	ประชาชนมีการออกกำลังกายและเล่นกีฬาอย่างสม่ำเสมอ	กองการศึกษา ศาสนาและวัฒนธรรม
๔	โครงการปรับปรุงสนามกีฬา/ลานกีฬาของเทศบาลตำบล	เพื่อประชาชนตำบลนาหอมได้ออกกำลังกายสุขภาพแข็งแรง	สนามกีฬาทำบลนาหอม หมู่ที่ ๖ จำนวน ๑ แห่ง	-	-	๒๐๐,๐๐๐	๒๐๐,๐๐๐	๒๐๐,๐๐๐	จำนวนประชาชนที่เข้าร่วมกิจกรรม	ประชาชนมีกิจกรรมการออกกำลังกายเพิ่มขึ้น	กองการศึกษา ศาสนาและวัฒนธรรม

แบบ ผ. ๐๒

รายละเอียดโครงการพัฒนา
แผนพัฒนาท้องถิ่น (พ.ศ. ๒๕๖๖ - ๒๕๗๐)
องค์การบริหารส่วนตำบลนาหอม อำเภอทุ่งศรีอุดม จังหวัดอุบลราชธานี

ยุทธศาสตร์จังหวัดอุบลราชธานี ประเด็นยุทธศาสตร์ที่ ๑ การพัฒนาคุณภาพชีวิตและเสริมสร้างความเข้มแข็งของชุมชน

ยุทธศาสตร์การพัฒนาขององค์กรปกครองส่วนท้องถิ่นในเขตจังหวัด ยุทธศาสตร์ที่ ๒ การส่งเสริมคุณภาพชีวิต, ยุทธศาสตร์ที่ ๖ ด้านศิลปวัฒนธรรม จารีตประเพณี และภูมิปัญญาท้องถิ่น

๒) ยุทธศาสตร์การพัฒนาด้านการศึกษา ศาสนา วัฒนธรรม และประเพณีท้องถิ่น

๒.๒ แผนงานการศึกษา วัฒนธรรมและนันทนาการ

ที่	โครงการ	วัตถุประสงค์	เป้าหมาย (ผลผลิตของโครงการ)	งบประมาณ					ตัวชี้วัด (KPI)	ผลที่คาดว่าจะได้รับ	หน่วยงาน รับผิดชอบหลัก
				๒๕๖๖ (บาท)	๒๕๖๗ (บาท)	๒๕๖๘ (บาท)	๒๕๖๙ (บาท)	๒๕๗๐ (บาท)			
๕	โครงการสืบสานงานประเพณีสงกรานต์	เพื่ออนุรักษ์สืบสานประเพณีวันสงกรานต์และส่งเสริมสถาบันครอบครัว	ผู้สูงอายุ เด็ก เยาวชนและประชาชนในพื้นที่ตำบลนาหอม จำนวนไม่น้อยกว่า ๔๐๐ คน/ปี	๔๐,๐๐๐	๔๐,๐๐๐	๔๐,๐๐๐	๔๐,๐๐๐	๔๐,๐๐๐	จำนวนร้อยละของประชาชนที่เข้าร่วมกิจกรรมโครงการ	อนุรักษ์ประเพณี และส่งเสริมการสร้างความสัมพันธ์อันดีระหว่างบุคคลแต่ละช่วงวัย	กองการศึกษา ศาสนาและวัฒนธรรม
๖	โครงการสืบสานงานประเพณีบุญบั้งไฟ ประจำปี	เพื่อสืบสานวัฒนธรรมงานประเพณีบุญบั้งไฟให้คงอยู่สืบไป	จัดประเพณี ประกวดขบวนแห่บั้งไฟของหมู่บ้านในเขตตำบลนาหอมทั้ง ๑๑ หมู่บ้าน	๖๐,๐๐๐	๖๐,๐๐๐	๖๐,๐๐๐	๖๐,๐๐๐	๖๐,๐๐๐	จำนวนร้อยละของประชาชนที่เข้าร่วมกิจกรรม	ประชาชนได้สืบสานวัฒนธรรม ประเพณีท้องถิ่นให้คงอยู่สืบไป	กองการศึกษา ศาสนาและวัฒนธรรม
๗	โครงการสืบสานงานประเพณีแข่งว่าว เป่าโหวด และสมโภชศาลหลักเมือง ประจำปี	เพื่อเป็นการสืบสานงานประเพณีของอำเภอ ประเพณีแข่งว่าว เป่าโหวด สมโภชศาลหลักเมือง	จัดขบวนแห่เข้าร่วมประเพณี และการแสดงสินค้าชุมชน มีเป้าหมาย จำนวนประชาชนที่เข้าไม่น้อยกว่า ๑๐๐ คน/ปี	๖๐,๐๐๐	๖๐,๐๐๐	๖๐,๐๐๐	๖๐,๐๐๐	๖๐,๐๐๐	จำนวนร้อยละของประชาชนที่เข้าร่วมกิจกรรมโครงการ	ชุมชนได้สืบสานประเพณีแข่งว่าว เป่าโหวด และสมโภชศาลหลักเมืองให้คงอยู่สืบไป	กองการศึกษา ศาสนาและวัฒนธรรม

รายละเอียดโครงการพัฒนา
แผนพัฒนาท้องถิ่น (พ.ศ. ๒๕๖๖ - ๒๕๗๐)
องค์การบริหารส่วนตำบลนาทม อำเภอทุ่งศรีอุดม จังหวัดอุบลราชธานี

ยุทธศาสตร์จังหวัดอุบลราชธานี ประเด็นยุทธศาสตร์ที่ ๑ การพัฒนาคุณภาพชีวิตและเสริมสร้างความเข้มแข็งของชุมชน

ยุทธศาสตร์การพัฒนาขององค์กรปกครองส่วนท้องถิ่นในเขตจังหวัด ยุทธศาสตร์ที่ ๒ การส่งเสริมคุณภาพชีวิต, ยุทธศาสตร์ที่ ๖ ด้านศิลปวัฒนธรรม จารีตประเพณี และภูมิปัญญาท้องถิ่น

๒) ยุทธศาสตร์การพัฒนาด้านการศึกษา ศาสนา วัฒนธรรม และประเพณีท้องถิ่น

๒.๒ แผนงานการศึกษา วัฒนธรรมและนันทนาการ

ที่	โครงการ	วัตถุประสงค์	เป้าหมาย (ผลผลิตของโครงการ)	งบประมาณ					ตัวชี้วัด (KPI)	ผลที่คาดว่าจะได้รับ	หน่วยงาน รับผิดชอบหลัก
				๒๕๖๖ (บาท)	๒๕๖๗ (บาท)	๒๕๖๘ (บาท)	๒๕๖๙ (บาท)	๒๕๗๐ (บาท)			
๘	โครงการปฏิบัติธรรมนำชีวิต	เพื่อส่งเสริมจริยธรรมศีลธรรมอันดีให้กับประชาชน	เด็กและเยาวชนจำนวนไม่น้อยกว่า ๑๐๐ คน/ปี	๕๐,๐๐๐	๕๐,๐๐๐	๕๐,๐๐๐	๕๐,๐๐๐	๕๐,๐๐๐	ร้อยละของประชาชนที่เข้าร่วมกิจกรรม	ประชาชนได้รับการส่งเสริมคุณธรรม จริยธรรม และการใช้ชีวิตตามวิถีของชาวพุทธ	กองการศึกษา ศาสนาและวัฒนธรรม
๙	โครงการ ลด ละ เลิก อบายมุข งดเหล้าเข้าพรรษา	เพื่อรณรงค์, ส่งเสริมและสนับสนุนให้ประชาชนได้สร้างจิตสำนึกในการลดละเลิกอบายมุข	กิจกรรมรณรงค์ ลด ละ เลิก อบายมุข ร่วมกับวัด หมู่บ้าน/ชุมชน และอบต. ระยะเวลาไม่น้อยกว่า ๓ เดือน/ปี	๕,๐๐๐	๕,๐๐๐	๕,๐๐๐	๕,๐๐๐	๕,๐๐๐	จำนวนร้อยละของประชาชนที่เข้าร่วมกิจกรรม	ราษฎรได้รับการส่งเสริมคุณธรรม จริยธรรม และการใช้ชีวิตตามวิถีของชาวพุทธ	กองการศึกษา ศาสนาและวัฒนธรรม
๑๐	สนับสนุนโครงการจัดงานประเพณีแห่เทียนเข้าพรรษา	เพื่อสนับสนุนการจัดงานประเพณีแห่เทียนเข้าพรรษาให้กับ อปท. / อำเภอทุ่งศรีอุดม/จังหวัดอุบลราชธานี	การจัดขบวนแห่รวมงานประเพณีแห่เทียนเข้าพรรษาประจำปี จังหวัดอุบลราชธานี จำนวน ๑ ขบวน	๘๐,๐๐๐	๘๐,๐๐๐	๘๐,๐๐๐	๘๐,๐๐๐	๘๐,๐๐๐	ร้อยละของประชาชนที่เข้าร่วมกิจกรรมโครงการ	อนุรักษ์งานประเพณีท้องถิ่นให้คงอยู่คู่ชุมชนสืบไป	กองการศึกษา ศาสนาและวัฒนธรรม

รายละเอียดโครงการพัฒนา
แผนพัฒนาท้องถิ่น (พ.ศ. ๒๕๖๖ - ๒๕๗๐)
องค์การบริหารส่วนตำบลนาหอม อำเภอทุ่งศรีอุดม จังหวัดอุบลราชธานี

ยุทธศาสตร์จังหวัดอุบลราชธานี ประเด็นยุทธศาสตร์ที่ ๑ การพัฒนาคุณภาพชีวิตและเสริมสร้างความเข้มแข็งของชุมชน

ยุทธศาสตร์การพัฒนาขององค์การปกครองส่วนท้องถิ่นในเขตจังหวัด ยุทธศาสตร์ที่ ๒ การส่งเสริมคุณภาพชีวิต, ยุทธศาสตร์ที่ ๖ ด้านศิลปวัฒนธรรม จารีตประเพณี และภูมิปัญญาท้องถิ่น

๒) ยุทธศาสตร์การพัฒนาด้านการศึกษา ศาสนา วัฒนธรรม และประเพณีท้องถิ่น

๒.๒ แผนงานการศึกษา วัฒนธรรมและนันทนาการ

ที่	โครงการ	วัตถุประสงค์	เป้าหมาย (ผลผลิตของโครงการ)	งบประมาณ					ตัวชี้วัด (KPI)	ผลที่คาดว่าจะได้รับ	หน่วยงาน รับผิดชอบหลัก
				๒๕๖๖ (บาท)	๒๕๖๗ (บาท)	๒๕๖๘ (บาท)	๒๕๖๙ (บาท)	๒๕๗๐ (บาท)			
๑๑	โครงการก่อสร้างลานกีฬา อเนกประสงค์	เพื่อให้เยาวชนและประชาชน ได้ออกกำลังกาย	จำนวน ๑ แห่ง ในเขต ตำบลนาหอม	-	๒๐๐,๐๐๐	-	-	-	ร้อยละของเยาวชน ประชาชนได้ออกกำลังกาย	ประชาชนมีสุขภาพ ร่างกาย สุขภาพจิต ที่ดี	กองการศึกษา ศาสนาและ วัฒนธรรม
๑๒	โครงการก่อสร้างรั้วสนาม กีฬาประจำตำบลนาหอม	เพื่อใช้ได้สนามกีฬาที่ได้ มาตรฐานใช้ในการออกกำลังกาย	จำนวน ๑ แห่ง สนามกีฬา ประจำตำบลนาหอม	-	-	๒๐๐,๐๐๐	-	-	รั้วสนามกีฬาประจำ ตำบลนาหอมมี มาตรฐานและความ ปลอดภัย	รั้วสนามกีฬาได้ มาตรฐาน ประชาชนได้ ออกกำลังกาย	กองการศึกษา ศาสนาและ วัฒนธรรม

รายละเอียดโครงการพัฒนา
แผนพัฒนาท้องถิ่น (พ.ศ. ๒๕๖๖ - ๒๕๗๐)
องค์การบริหารส่วนตำบลนาท่อม อำเภอทุ่งศรีอุดม จังหวัดอุบลราชธานี

ยุทธศาสตร์จังหวัดอุบลราชธานี ประเด็นยุทธศาสตร์ที่ ๑ การพัฒนาคุณภาพชีวิตและเสริมสร้างความเข้มแข็งของชุมชน

ยุทธศาสตร์การพัฒนาขององค์กรปกครองส่วนท้องถิ่นในเขตจังหวัด ยุทธศาสตร์ที่ ๓ ด้านการจัดระเบียบชุมชนและสังคม และการรักษาความสงบเรียบร้อย

๓) ยุทธศาสตร์การพัฒนาด้านเศรษฐกิจ สังคมและคุณภาพชีวิต

๓.๑ แผนงานรักษาความสงบภายใน

ที่	โครงการ	วัตถุประสงค์	เป้าหมาย (ผลผลิตของโครงการ)	งบประมาณ					ตัวชี้วัด (KPI)	ผลที่คาดว่าจะได้รับ	หน่วยงาน รับผิดชอบหลัก
				๒๕๖๖ (บาท)	๒๕๖๗ (บาท)	๒๕๖๘ (บาท)	๒๕๖๙ (บาท)	๒๕๗๐ (บาท)			
๑	โครงการตั้งศูนย์เฉพาะกิจป้องกัน บรรเทาสาธารณภัยและอุบัติเหตุ การจราจรช่วงเทศกาลวันหยุด ประจำปี	เพื่ออำนวยความสะดวก การจราจร และช่วงเทศกาล วันขึ้นปีใหม่ และวัน สงกรานต์	ตั้งจุดบริการประชาชน งานป้องกันและบรรเทาสา ธารณภัยและจัดระเบียบ จราจร จำนวน ๒ ครั้ง/ปี	๕๐,๐๐๐	๕๐,๐๐๐	๕๐,๐๐๐	๕๐,๐๐๐	๕๐,๐๐๐	ร้อยละของ อุบัติเหตุที่เกิดขึ้น ลดลง	ประชาชนที่สัญจรไปมา ช่วงเทศกาลวันหยุด ปลอดภัยในการใช้รถใช้ ถนน	สำนักปลัด อบต.นาท่อม
๒	โครงการฝึกอบรม หลักสูตรจัดตั้ง/ เพิ่มประสิทธิภาพการปฏิบัติงาน ของอาสาสมัครป้องกันภัยฝ่ายพล เรือน	เพื่อพัฒนางานป้องกัน บรรเทาสาธารณภัย และการ ช่วยเหลือประชาชน	จัดการฝึกอบรมประชาชน ทั่วไป หรืออาสาสมัคร ป้องกันภัยฝ่ายพลเรือน (อป.พร.) จำนวนไม่น้อย กว่า ปีละ ๑๐ คน	๓๕,๐๐๐	๓๕,๐๐๐	๓๕,๐๐๐	๓๕,๐๐๐	๓๕,๐๐๐	ร้อยละของ อปพร. ที่ได้รับการพัฒนา	ประชาชนมีส่วนร่วมใน งานป้องกันและบรรเทา สาธารณภัย	สำนักปลัด อบต.นาท่อม
๓	โครงการฝึกอบรมเตรียมความ พร้อมในการป้องกันและบรรเทาสา ธารณภัย	เพื่อพัฒนาศักยภาพการการ ป้องกันและบรรเทาสาธารณ ภัยภายในชุมชน	อาสาสมัครป้องกันภัยฝ่าย พลเรือน เยาวชน และ ประชาชนทั่วไป จำนวนไม่ น้อยกว่า ๕๐ คน/ปี	๑๐๐,๐๐๐	๑๐๐,๐๐๐	๑๐๐,๐๐๐	๑๐๐,๐๐๐	๑๐๐,๐๐๐	ร้อยละของ ประชาชนที่เข้าร่วม โครงการ	ประชาชนมีส่วนร่วมใน งานป้องกันและบรรเทา สาธารณภัย	สำนักปลัด อบต.นาท่อม

รายละเอียดโครงการพัฒนา
แผนพัฒนาท้องถิ่น (พ.ศ. ๒๕๖๖ - ๒๕๗๐)
องค์การบริหารส่วนตำบลนาท่อม อำเภอทุ่งศรีอุดม จังหวัดอุบลราชธานี

ยุทธศาสตร์จังหวัดอุบลราชธานี ประเด็นยุทธศาสตร์ที่ ๑ การพัฒนาคุณภาพชีวิตและเสริมสร้างความเข้มแข็งของชุมชน

ยุทธศาสตร์การพัฒนาขององค์กรปกครองส่วนท้องถิ่นในเขตจังหวัด ยุทธศาสตร์ที่ ๓ ด้านการจัดระเบียบชุมชนและสังคม และการรักษาความสงบเรียบร้อย

๓) ยุทธศาสตร์การพัฒนาด้านเศรษฐกิจ สังคมและคุณภาพชีวิต

๓.๑ แผนงานรักษาความสงบภายใน

ที่	โครงการ	วัตถุประสงค์	เป้าหมาย (ผลผลิตของโครงการ)	งบประมาณ					ตัวชี้วัด (KPI)	ผลที่คาดว่าจะได้รับ	หน่วยงาน รับผิดชอบหลัก
				๒๕๖๖ (บาท)	๒๕๖๗ (บาท)	๒๕๖๘ (บาท)	๒๕๖๙ (บาท)	๒๕๗๐ (บาท)			
๔	โครงการจัดกิจกรรมวัน อปพร.	เพื่อพัฒนางานป้องกัน บรรเทาสาธารณภัย และ การช่วยเหลือประชาชน	อาสาสมัครป้องกันภัยฝ่าย พลเรือน ของ อบต.นาท่อม จำนวนไม่น้อยกว่าร้อยละ ๖๐ เข้าร่วมกิจกรรม	๑๐,๐๐๐	๑๐,๐๐๐	๑๐,๐๐๐	๑๐,๐๐๐	๑๐,๐๐๐	ร้อยละของ อปพร.ที่ได้รับ การพัฒนา	ประชาชนมีส่วนร่วมใน งานป้องกันและบรรเทา สาธารณภัย	สำนักปลัด อบต.นาท่อม
๕	โครงการซักซ้อมแผนการปฏิบัติใน การเผชิญเหตุในการแก้ไขปัญหาสา ธารณภัย	เพื่อซักซ้อมแนวทางใน การดำเนินการด้านการ ป้องกันบรรเทาสาธารณ ภัย	ผู้นำชุมชน อปพร. นักเรียน หรือประชาชนทั่วไป จำนวน ไม่น้อยกว่า ๕๐ คน/ปี	๕๐,๐๐๐	๕๐,๐๐๐	๕๐,๐๐๐	๕๐,๐๐๐	๕๐,๐๐๐	ร้อยละของ จำนวนผู้เข้าร่วม โครงการ	ประชาชนมีความรู้ความ เข้าใจในการปฏิบัติ หน้าที่เพิ่มมากขึ้น	สำนักปลัด อบต.นาท่อม
๖	โครงการรณรงค์ป้องกันและลด ปัญหาฝุ่นละออง หมอกควันไฟป่า	เพื่ออบรมให้ความรู้ถึง ผลกระทบของหมอกควัน จากการเผาไหม้	ผู้นำชุมชน อปพร. นักเรียน หรือประชาชนทั่วไป จำนวน ไม่น้อยกว่า ๕๐ คน/ปี	๕๐,๐๐๐	๕๐,๐๐๐	๕๐,๐๐๐	๕๐,๐๐๐	๕๐,๐๐๐	ร้อยละของ จำนวนผู้เข้าร่วม โครงการ	ลดปัญหาหมอกพิษใน ชุมชน	สำนักปลัด อบต.นาท่อม

รายละเอียดโครงการพัฒนา
แผนพัฒนาท้องถิ่น (พ.ศ. ๒๕๖๖ - ๒๕๗๐)
องค์การบริหารส่วนตำบลนาหอม อำเภอทุ่งศรีอุดม จังหวัดอุบลราชธานี

ยุทธศาสตร์จังหวัดอุบลราชธานี ประเด็นยุทธศาสตร์ที่ ๑ การพัฒนาคุณภาพชีวิตที่ดีและเสริมสร้างความเข้มแข็งของชุมชน
 ยุทธศาสตร์การพัฒนาขององค์กรปกครองส่วนท้องถิ่นในเขตจังหวัด ยุทธศาสตร์ที่ ๒ การส่งเสริมคุณภาพชีวิต

๓) ยุทธศาสตร์การพัฒนาด้านเศรษฐกิจ สังคมและคุณภาพชีวิต

๓.๒ แผนงานสาธารณสุข

ที่	โครงการ	วัตถุประสงค์	เป้าหมาย (ผลผลิตของโครงการ)	งบประมาณ					ตัวชี้วัด (KPI)	ผลที่คาดว่าจะได้รับ	หน่วยงาน รับผิดชอบหลัก
				๒๕๖๖ (บาท)	๒๕๖๗ (บาท)	๒๕๖๘ (บาท)	๒๕๖๙ (บาท)	๒๕๗๐ (บาท)			
๑	โครงการป้องกันและควบคุมโรคพิษสุนัขบ้าในชุมชน	เพื่อป้องกันและควบคุมโรคพิษสุนัขบ้าในชุมชน	จัดหาวัคซีนป้องกันโรคพิษสุนัขบ้า ร้อยละ ๑๐๐ ของสุนัข/แมวในพื้นที่ตำบลนาหอม	๕๐,๐๐๐	๕๐,๐๐๐	๕๐,๐๐๐	๕๐,๐๐๐	๕๐,๐๐๐	ร้อยละของผู้ป่วยที่ลดลง	สามารถป้องกันและควบคุมโรคพิษสุนัขบ้าอย่างมีประสิทธิภาพ	สำนักปลัด อบต.นาหอม
๒	โครงการอบรมให้ความรู้ด้านกฎหมายสาธารณสุขแก่ประชาชน	เพื่อส่งเสริมความรู้ความเข้าใจเรื่อง กฎหมายสาธารณสุข พ.ศ.๒๕๓๕ และกฎหมายท้องถิ่นที่เกี่ยวข้อง	กิจกรรมการอบรมให้ความรู้แก่ประชาชนหรือผู้ประกอบการ กิจกรรม จำนวน ไม่น้อยกว่า ๕๐ คน/ปี	๓๐,๐๐๐	๓๐,๐๐๐	๓๐,๐๐๐	๓๐,๐๐๐	๓๐,๐๐๐	ประชาชนที่เข้าร่วมโครงการ	ลดปัญหาสุขภาพและสภาวะแวดล้อมของหมู่บ้าน/ชุมชน	สำนักปลัด อบต.นาหอม
๓	สนับสนุนการดำเนินงานตามแนวทางโครงการพระราชดำริด้านสาธารณสุข	เพื่อสนับสนุนการดำเนินงานของคณะกรรมการหมู่บ้าน/ชุมชน ด้านการพัฒนาสาธารณสุขภายในหมู่บ้าน/ชุมชน	เงินอุดหนุนคณะกรรมการหมู่บ้าน/ชุมชน หมู่บ้านละ ๒๐,๐๐๐ บาท จำนวน ๑๑ หมู่บ้าน	๒๒๐,๐๐๐	๒๒๐,๐๐๐	๒๒๐,๐๐๐	๒๒๐,๐๐๐	๒๒๐,๐๐๐	ร้อยละของประชาชนที่ได้รับบริการ	ประชาชนมีส่วนร่วมการดูแลสุขภาพและการบริการสาธารณสุขหมู่บ้าน/ชุมชน	สำนักปลัด อบต.นาหอม

รายละเอียดโครงการพัฒนา
แผนพัฒนาท้องถิ่น (พ.ศ. ๒๕๖๖ - ๒๕๗๐)
องค์การบริหารส่วนตำบลนาท่อม อำเภอทุ่งศรีอุดม จังหวัดอุบลราชธานี

ยุทธศาสตร์จังหวัดอุบลราชธานี ประเด็นยุทธศาสตร์ที่ ๑ การพัฒนาคุณภาพชีวิตที่ดีและเสริมสร้างความเข้มแข็งของชุมชน
 ยุทธศาสตร์การพัฒนาขององค์การปกครองส่วนท้องถิ่นในเขตจังหวัด ยุทธศาสตร์ที่ ๒ การส่งเสริมคุณภาพชีวิต
 ๓) ยุทธศาสตร์การพัฒนาด้านเศรษฐกิจ สังคมและคุณภาพชีวิต

๓.๓ แผนงานสังคมสงเคราะห์

ที่	โครงการ	วัตถุประสงค์	เป้าหมาย (ผลผลิตของโครงการ)	งบประมาณ					ตัวชี้วัด (KPI)	ผลที่คาดว่าจะได้รับ	หน่วยงาน รับผิดชอบหลัก
				๒๕๖๖ (บาท)	๒๕๖๗ (บาท)	๒๕๖๘ (บาท)	๒๕๖๙ (บาท)	๒๕๗๐ (บาท)			
๑	โครงการดูแลใส่ใจ ห่วงใยผู้สูงอายุ	เพื่อส่งเสริมการพัฒนาศักยภาพของผู้สูงอายุในพื้นที่ตำบลนาท่อม	กิจกรรมการฝึกอบรมผู้สูงอายุ จำนวนไม่น้อยกว่า ๕๐ คน/ปี	๓๐,๐๐๐	๓๐,๐๐๐	๓๐,๐๐๐	๓๐,๐๐๐	๓๐,๐๐๐	ร้อยละของผู้สูงอายุที่ได้รับการพัฒนา	ผู้สูงอายุภายในพื้นที่ตำบลมีคุณภาพชีวิตที่ดี	สำนักปลัด อบต. นาท่อม
๒	โครงการพัฒนาคุณภาพ ชีวิตผู้พิการ	เพื่อส่งเสริมการพัฒนาศักยภาพของผู้พิการในพื้นที่ตำบลนาท่อม	กิจกรรมการฝึกอบรมผู้พิการ จำนวนไม่น้อยกว่า ๕๐ คน/ปี	๓๐,๐๐๐	๓๐,๐๐๐	๓๐,๐๐๐	๓๐,๐๐๐	๓๐,๐๐๐	ร้อยละของผู้พิการที่ได้รับการพัฒนา	ผู้พิการภายในพื้นที่ตำบลมีคุณภาพชีวิตที่ดี	สำนักปลัด อบต. นาท่อม
๓	โครงการก่อสร้าง/ ปรับปรุง ซ่อมแซมบ้าน ผู้ยากไร้ ผู้ด้อยโอกาส	เพื่อช่วยเหลือผู้ยากไร้ที่ขาดแคลนบ้านพักอาศัย	การก่อสร้าง/ปรับปรุงสภาพแวดล้อม ซ่อมแซมบ้านผู้ยากไร้/คนยากจน จำนวนไม่น้อยกว่า ปีละ ๑ หลัง	๑๐๐,๐๐๐	๑๐๐,๐๐๐	๑๐๐,๐๐๐	๑๐๐,๐๐๐	๑๐๐,๐๐๐	จำนวนประชาชนที่ได้รับการช่วยเหลือ	ประชาชนมีความมั่นคงในการดำรงชีวิต	สำนักปลัด อบต. นาท่อม
๔	โครงการอาสาสมัคร บริบาล	เพื่อดูแลสุขภาพและคุณภาพชีวิตผู้มีปัญหาด้านสุขภาพ	ผู้สูงอายุที่มีภาวะพึ่งพิงที่มีปัญหาด้านสุขภาพภายในพื้นที่ตำบลนาท่อมได้รับการบริการ	๑๒๐,๐๐๐	๑๒๐,๐๐๐	๑๒๐,๐๐๐	๑๒๐,๐๐๐	๑๒๐,๐๐๐	ร้อยละผู้สูงอายุที่มีภาวะพึ่งพิงได้รับการบริการดูแลด้านสาธารณสุข	ผู้สูงอายุที่มีภาวะพึ่งพิงได้รับการบริการด้านสุขภาพ	สำนักปลัด อบต. นาท่อม

รายละเอียดโครงการพัฒนา
แผนพัฒนาท้องถิ่น (พ.ศ. ๒๕๖๖ - ๒๕๗๐)
องค์การบริหารส่วนตำบลนาหอม อำเภอทุ่งศรีอุดม จังหวัดอุบลราชธานี

ยุทธศาสตร์จังหวัดอุบลราชธานี ประเด็นยุทธศาสตร์ที่ ๑ การพัฒนาคุณภาพชีวิตที่ดีและเสริมสร้างความเข้มแข็งของชุมชน

ยุทธศาสตร์การพัฒนาขององค์กรปกครองส่วนท้องถิ่นในเขตจังหวัด ยุทธศาสตร์ที่ ๒ การส่งเสริมคุณภาพชีวิต

๓) ยุทธศาสตร์การพัฒนาด้านเศรษฐกิจ สังคมและคุณภาพชีวิต

๓.๔ แผนงานสร้างความเข้มแข็งของชุมชน

ที่	โครงการ	วัตถุประสงค์	เป้าหมาย (ผลผลิตของโครงการ)	งบประมาณ					ตัวชี้วัด (KPI)	ผลที่คาดว่าจะได้รับ	หน่วยงาน รับผิดชอบหลัก
				๒๕๖๖ (บาท)	๒๕๖๗ (บาท)	๒๕๖๘ (บาท)	๒๕๖๙ (บาท)	๒๕๗๐ (บาท)			
๑	โครงการฝึกอบรมอาชีพแก่ประชาชน	เพื่อส่งเสริมความเข้มแข็งของประชาชน/กลุ่มอาชีพภายในตำบล	การฝึกอบรมส่งเสริมอาชีพให้แก่ ผู้พิการ ผู้สูงอายุหรือประชาชนทั่วไป จำนวนไม่น้อยกว่า ๕๐ คน/ปี	๑๐๐,๐๐๐	๑๐๐,๐๐๐	๑๐๐,๐๐๐	๑๐๐,๐๐๐	๑๐๐,๐๐๐	ประชาชนที่เข้าร่วมโครงการ	ประชาชนมีรายได้เพิ่มให้กับครอบครัวและใช้เวลาว่างให้เกิดประโยชน์	สำนักปลัด อบต.นาหอม
๒	โครงการอบรมให้ความรู้เรื่องสิทธิและบทบาทสตรีตำบลนาหอม	เพื่อส่งเสริมศักยภาพของสตรีและการมีส่วนร่วมการพัฒนาท้องถิ่น	การอบรมให้ความรู้สร้างทัศนคติให้แก่ผู้หญิงทุกช่วงวัยในพื้นที่ตำบลนาหอม จำนวนไม่น้อยกว่า ๕๐ คนต่อปี	๒๐,๐๐๐	๒๐,๐๐๐	๒๐,๐๐๐	๒๐,๐๐๐	๒๐,๐๐๐	ร้อยละของผู้หญิงที่เข้าร่วมกิจกรรมโครงการ	ขับเคลื่อนการการพัฒนาตำบลนาหอมโดยการมีส่วนร่วม	สำนักปลัด อบต.นาหอม
๓	โครงการส่งเสริมชุมชนหมู่บ้านน่ายุประจำปี	เพื่อจัดให้มีการปรับปรุงภูมิทัศน์ภายใน หมู่บ้านให้ดูดีสวยงามบ้านเมืองหน้าอยู่	กิจกรรมพัฒนาหมู่บ้าน/ชุมชนจำนวน ๑๑ หมู่บ้าน	๓๐,๐๐๐		๓๐,๐๐๐		๓๐,๐๐๐	จำนวนประชาชนที่เข้าร่วมกิจกรรม	หมู่บ้านมีความสะอาดเป็นระเบียบเรียบร้อย	สำนักปลัด อบต.นาหอม

รายละเอียดโครงการพัฒนา
แผนพัฒนาท้องถิ่น (พ.ศ. ๒๕๖๖ - ๒๕๗๐)
องค์การบริหารส่วนตำบลนาท่อม อำเภอทุ่งศรีอุดม จังหวัดอุบลราชธานี

ยุทธศาสตร์จังหวัดอุบลราชธานี ประเด็นยุทธศาสตร์ที่ ๑ การพัฒนาคุณภาพชีวิตที่ดีและเสริมสร้างความเข้มแข็งของชุมชน

ยุทธศาสตร์การพัฒนาขององค์การปกครองส่วนท้องถิ่นในเขตจังหวัด ยุทธศาสตร์ที่ ๒ การส่งเสริมคุณภาพชีวิต

๓) ยุทธศาสตร์การพัฒนาด้านเศรษฐกิจ สังคมและคุณภาพชีวิต

๓.๔ แผนงานสร้างความเข้มแข็งของชุมชน

ที่	โครงการ	วัตถุประสงค์	เป้าหมาย (ผลผลิตของโครงการ)	งบประมาณ					ตัวชี้วัด (KPI)	ผลที่คาดว่าจะได้รับ	หน่วยงาน รับผิดชอบหลัก
				๒๕๖๖ (บาท)	๒๕๖๗ (บาท)	๒๕๖๘ (บาท)	๒๕๖๙ (บาท)	๒๕๗๐ (บาท)			
๔	โครงการอบรมสร้างพลังชุมชน ป้องกันปัญหายาเสพติด	เพื่ออรรถรงค์และประชาสัมพันธ์ ให้ความรู้เกี่ยวกับโทษภัยของ ยาเสพติด	อบรมให้ความรู้แก่เด็ก เยาวชน และประชาชน จำนวนไม่น้อยกว่า ๔๐ คน	๒๐,๐๐๐	๒๐,๐๐๐	๒๐,๐๐๐	๒๐,๐๐๐	๒๐,๐๐๐	จำนวนร้อยละ ประชาชนที่มีการ ติดยาเสพติดลดลง	หมู่บ้านและชุมชนมี ปัญหาเสพติดลดลง	สำนักปลัด อบต. นาท่อม

**รายละเอียดโครงการพัฒนา
แผนพัฒนาท้องถิ่น (พ.ศ. ๒๕๖๖ - ๒๕๗๐)
องค์การบริหารส่วนตำบลนาหม่อม อำเภอทุ่งศรีอุดม จังหวัดอุบลราชธานี**

ยุทธศาสตร์จังหวัดอุบลราชธานี ประเด็นยุทธศาสตร์ที่ ๑ การพัฒนาคุณภาพชีวิตที่ดีและเสริมสร้างความเข้มแข็งของชุมชน

ยุทธศาสตร์การพัฒนาขององค์กรปกครองส่วนท้องถิ่นในเขตจังหวัด ยุทธศาสตร์ที่ ๒ การส่งเสริมคุณภาพชีวิต

๓) ยุทธศาสตร์การพัฒนาด้านเศรษฐกิจ สังคมและคุณภาพชีวิต

๓.๕ แผนงานการเกษตร

ที่	โครงการ	วัตถุประสงค์	เป้าหมาย (ผลผลิตของโครงการ)	งบประมาณ					ตัวชี้วัด (KPI)	ผลที่คาดว่าจะได้รับ	หน่วยงาน รับผิดชอบหลัก
				๒๕๖๖ (บาท)	๒๕๖๗ (บาท)	๒๕๖๘ (บาท)	๒๕๖๙ (บาท)	๒๕๗๐ (บาท)			
๑	โครงการอบรมให้ความรู้เพื่อพัฒนาเกษตรกรอินทรีย์	- เพื่อพัฒนาเกษตรกรอินทรีย์และคุณภาพชีวิตเกษตรกรในตำบล	การอบรมให้ความรู้แก่เกษตรกรและประชาชนทั่วไป จำนวนไม่น้อยกว่า ๕๐ คน/ปี	๕๐,๐๐๐	๕๐,๐๐๐	๕๐,๐๐๐	๕๐,๐๐๐	๕๐,๐๐๐	จำนวนเกษตรกรที่ได้รับการส่งเสริมความรู้ด้านเกษตรเพิ่มขึ้น	การใช้สารเคมีที่เป็นอันตรายในภาคการเกษตรลดลง	สำนักปลัด อบต.นาหม่อม

รายละเอียดโครงการพัฒนา
แผนพัฒนาท้องถิ่น (พ.ศ. ๒๕๖๖ - ๒๕๗๐)
องค์การบริหารส่วนตำบลนาหอม อำเภอทุ่งศรีอุดม จังหวัดอุบลราชธานี

ยุทธศาสตร์จังหวัดอุบลราชธานี ประเด็นยุทธศาสตร์ที่ ๑ การพัฒนาคุณภาพชีวิตที่ดีและเสริมสร้างความเข้มแข็งของชุมชน

ยุทธศาสตร์การพัฒนาขององค์กรปกครองส่วนท้องถิ่นในเขตจังหวัด ยุทธศาสตร์ที่ ๒ การส่งเสริมคุณภาพชีวิต

๓) ยุทธศาสตร์การพัฒนาด้านเศรษฐกิจ สังคม และคุณภาพชีวิต

๓.๖ แผนงานงบกลาง

ที่	โครงการ	วัตถุประสงค์	เป้าหมาย (ผลผลิตของโครงการ)	งบประมาณ					ตัวชี้วัด (KPI)	ผลที่คาดว่าจะได้รับ	หน่วยงาน รับผิดชอบหลัก
				๒๕๖๖ (บาท)	๒๕๖๗ (บาท)	๒๕๖๘ (บาท)	๒๕๖๙ (บาท)	๒๕๗๐ (บาท)			
๑	เบี้ยยังชีพผู้สูงอายุ	เพื่อจัดให้มีสวัสดิการ เบี้ยยังชีพให้แก่ผู้สูงอายุ ภายในตำบล	สนับสนุนเบี้ยยังชีพให้แก่ ผู้สูงอายุที่มีอายุตั้งแต่ ๖๐ ปี ขึ้นไป ภายพื้นที่ตำบล นาหอม	๕,๗๐๐,๐๐๐	๕,๗๐๐,๐๐๐	๕,๗๐๐,๐๐๐	๕,๗๐๐,๐๐๐	๕,๗๐๐,๐๐๐	ร้อยละของผู้ที่ ได้รับการช่วยเหลือ	ผู้สูงอายุได้รับเงิน สวัสดิการอย่างครบถ้วน และคุณภาพชีวิตที่ดี	สำนักปลัด อบต. นาหอม
๒	เบี้ยยังชีพผู้พิการ	เพื่อจัดให้มีสวัสดิการ เบี้ยยังชีพให้แก่ผู้พิการ	สนับสนุนสวัสดิการเบี้ยยังชีพ ให้แก่ผู้พิการภายในพื้นที่ตำบล นาหอม	๑,๔๐๐,๐๐๐	๑,๔๐๐,๐๐๐	๑,๔๐๐,๐๐๐	๑,๔๐๐,๐๐๐	๑,๔๐๐,๐๐๐	ร้อยละของผู้ที่ ได้รับการช่วยเหลือ	ผู้พิการได้รับเงินสวัสดิการ อย่างครบถ้วนและ คุณภาพชีวิตที่ดี	สำนักปลัด อบต. นาหอม
๓	เบี้ยยังชีพผู้ป่วยเอดส์	เพื่อจัดให้มีสวัสดิการ เบี้ยยังชีพให้แก่ผู้ป่วย เอดส์	สนับสนุนสวัสดิการเบี้ยยังชีพ ให้แก่ผู้ป่วยเอดส์ ภายในพื้นที่ ตำบลนาหอม	๑๒,๐๐๐	๑๒,๐๐๐	๑๒,๐๐๐	๑๒,๐๐๐	๑๒,๐๐๐	ร้อยละของผู้ที่ ได้รับการช่วยเหลือ	ผู้ป่วยเอดส์ได้รับเงิน สวัสดิการอย่างครบถ้วน และคุณภาพชีวิตที่ดี	สำนักปลัด อบต. นาหอม

รายละเอียดโครงการพัฒนา
แผนพัฒนาท้องถิ่น (พ.ศ. ๒๕๖๖ - ๒๕๗๐)
องค์การบริหารส่วนตำบลนาหอม อำเภอทุ่งศรีอุดม จังหวัดอุบลราชธานี

ยุทธศาสตร์จังหวัดอุบลราชธานี ประเด็นยุทธศาสตร์ที่ ๑ การพัฒนาคุณภาพชีวิตที่ดีและเสริมสร้างความเข้มแข็งของชุมชน
 ยุทธศาสตร์การพัฒนาขององค์กรปกครองส่วนท้องถิ่นในเขตจังหวัด ยุทธศาสตร์ที่ ๒ การส่งเสริมคุณภาพชีวิต
 ๓) ยุทธศาสตร์การพัฒนาด้านเศรษฐกิจ สังคมและคุณภาพชีวิต
 ๓.๖ แผนงานงบกลาง

ที่	โครงการ	วัตถุประสงค์	เป้าหมาย (ผลผลิตของโครงการ)	งบประมาณ					ตัวชี้วัด (KPI)	ผลที่คาดว่าจะได้รับ	หน่วยงาน รับผิดชอบหลัก
				๒๕๖๖ (บาท)	๒๕๖๗ (บาท)	๒๕๖๘ (บาท)	๒๕๖๙ (บาท)	๒๕๗๐ (บาท)			
๔	เงินสมทบกองทุนหลักประกันสุขภาพตำบลนาหอม	เพื่อจ่ายเงินสนับสนุนสุขภาพของกองทุนหลักประกันสุขภาพตำบลนาหอมกิจกรรมการส่งเสริม	กิจกรรมสุขเสริมสุขภาพสำหรับบริการประชาชน ๑๑ หมู่บ้าน/ชุมชน	๒๐๐,๐๐๐	๒๐๐,๐๐๐	๒๐๐,๐๐๐	๒๐๐,๐๐๐	๒๐๐,๐๐๐	ร้อยละของประชาชนที่ได้รับบริการด้านสาธารณสุข	ประชาชนมีสุขภาพร่างกายและจิตใจที่แข็งแรง	สำนักปลัด อบต.นาหอม
๕	โครงการสนับสนุนกองทุนสวัสดิการชุมชนตำบล	เพื่อยกระดับคุณภาพชีวิตสำหรับ ผู้สูงอายุ เด็ก และประชาชนทั่วไป	ผู้สูงอายุ เด็ก ผู้พิการ และประชาชนทั่วไป กำหนดเป้าหมายให้มีสมาชิกกองทุนเพิ่มขึ้นทุกปี	๑๕๐,๐๐๐	๑๕๐,๐๐๐	๑๕๐,๐๐๐	๑๕๐,๐๐๐	๑๕๐,๐๐๐	จำนวนของประชาชนที่ได้รับสวัสดิการ	มีการช่วยเหลือด้านสวัสดิการให้กับประชาชนให้มีคุณภาพชีวิตที่ดีขึ้น	สำนักปลัด อบต.นาหอม

รายละเอียดโครงการพัฒนา
แผนพัฒนาท้องถิ่น (พ.ศ. ๒๕๖๖ - ๒๕๗๐)
องค์การบริหารส่วนตำบลนาหอม อำเภอทุ่งศรีอุดม จังหวัดอุบลราชธานี

ยุทธศาสตร์จังหวัดอุบลราชธานี ประเด็นยุทธศาสตร์ที่ ๖ การบริหารแบบมุ่งผลสัมฤทธิ์

ยุทธศาสตร์การพัฒนาขององค์กรปกครองส่วนท้องถิ่นในเขตจังหวัด ยุทธศาสตร์ที่ ๓ ด้านการจัดระเบียบชุมชนและสังคมและการรักษาความสงบเรียบร้อย

๔) ยุทธศาสตร์การพัฒนาด้านการบริหารที่ดีมีประสิทธิภาพ

๔.๑ แผนงานบริหารงานทั่วไป

ที่	โครงการ	วัตถุประสงค์	เป้าหมาย (ผลผลิตของโครงการ)	งบประมาณ					ตัวชี้วัด (KPI)	ผลที่คาดว่าจะได้รับ	หน่วยงาน รับผิดชอบหลัก
				๒๕๖๖ (บาท)	๒๕๖๗ (บาท)	๒๕๖๘ (บาท)	๒๕๖๙ (บาท)	๒๕๗๐ (บาท)			
๑	โครงการอบรมและศึกษาดูงานเพื่อ ประสิทธิภาพในการปฏิบัติงาน	เพื่อส่งเสริมการ พัฒนาองค์ความรู้ใน การปฏิบัติงานของ บุคลากรส่วนท้องถิ่น	พนักงานส่วนตำบล ผู้บริหาร และสมาชิก อบต.และผู้ สังเกตการณ์ จำนวนไม่น้อย กว่า ๕๐ คน	๓๐๐,๐๐๐	๓๐๐,๐๐๐	๓๐๐,๐๐๐	๓๐๐,๐๐๐	๓๐๐,๐๐๐	ร้อยละของ ประชาชนที่ได้รับ บริการด้าน สาธารณสุข	ประชาชนมีสุขภาพ ร่างกายและจิตใจที่ แข็งแรง	สำนักปลัด อบต. นาหอม
๒	โครงการอบรมการป้องกัน, ปราบปรามการทุจริตผลประโยชน์ ทับซ้อนภายในองค์กร และการ อบรมจริยธรรมในองค์กร	เพื่อสร้างเสริม จริยธรรมในเรื่องของ ผลประโยชน์ทับซ้อน ภายในองค์กร	พนักงานส่วนตำบล ผู้บริหาร และสมาชิก อบต.และ ประชาชนทั่วไป จำนวนไม่ น้อยกว่า ๕๐ คน	๕๐,๐๐๐	๕๐,๐๐๐	๕๐,๐๐๐	๕๐,๐๐๐	๕๐,๐๐๐	จำนวนของ ประชาชนที่ได้รับ สวัสดิการ	มีการช่วยเหลือด้าน สวัสดิการให้กับ ประชาชนให้มี คุณภาพชีวิตที่ดีขึ้น	สำนักปลัด อบต. นาหอม
๓	ค่าจ้างการประเมินผลวัดระดับ ความพึงพอใจต่อการ ปฏิบัติงานของ อบต.นาหอม	เพื่อสำรวจและ ประเมินผลข้อมูล ความพึงพอใจของ ประชาชน	สำรวจข้อมูลการบริการ ไม่ น้อยกว่าร้อยละ ๒๐ ของ ประชาชนในเขตตำบล อย่าง ปีละ ๑ ครั้ง	๓๐,๐๐๐	๓๐,๐๐๐	๓๐,๐๐๐	๓๐,๐๐๐	๓๐,๐๐๐	ร้อยละของความ พึงพอใจของ ประชาชน	การงานบริการ สาธารณะของ อบต.ที่ดีขึ้น	สำนักปลัด อบต. นาหอม

รายละเอียดโครงการพัฒนา
แผนพัฒนาท้องถิ่น (พ.ศ. ๒๕๖๖ - ๒๕๗๐)
องค์การบริหารส่วนตำบลนาหอม อำเภอทุ่งศรีอุดม จังหวัดอุบลราชธานี

ยุทธศาสตร์จังหวัดอุบลราชธานี ประเด็นยุทธศาสตร์ที่ ๖ การบริหารแบบมุ่งผลสัมฤทธิ์

ยุทธศาสตร์การพัฒนาขององค์กรปกครองส่วนท้องถิ่นในเขตจังหวัด ยุทธศาสตร์ที่ ๓ ด้านการจัดระเบียบชุมชนและสังคมและการรักษาความสงบเรียบร้อย

๔) ยุทธศาสตร์การพัฒนาด้านการบริหารที่ดีมีประสิทธิภาพ

๔.๑ แผนงานบริหารงานทั่วไป

ที่	โครงการ	วัตถุประสงค์	เป้าหมาย (ผลผลิตของโครงการ)	งบประมาณ					ตัวชี้วัด (KPI)	ผลที่คาดว่าจะได้รับ	หน่วยงาน รับผิดชอบหลัก
				๒๕๖๖ (บาท)	๒๕๖๗ (บาท)	๒๕๖๘ (บาท)	๒๕๖๙ (บาท)	๒๕๗๐ (บาท)			
๔	โครงการฝึกอบรมพัฒนาองค์กรและศักยภาพการปฏิบัติงานของบุคลากรส่วนท้องถิ่น	เพื่อพัฒนาองค์กรเพิ่มศักยภาพการปฏิบัติงานของข้าราชการ พนักงานจ้างขององค์การบริหารส่วนตำบลนาหอม	ข้าราชการ พนักงานส่วนตำบลและพนักงานจ้าง	๕๐,๐๐๐	๕๐,๐๐๐	๕๐,๐๐๐	๕๐,๐๐๐	๕๐,๐๐๐	ร้อยละของความพึงพอใจของประชาชน	บุคลากรในองค์กรมีความรู้ที่ทันสมัยและมีประสิทธิภาพในการปฏิบัติงาน	สำนักปลัด อบต.นาหอม
๕	โครงการอบรมส่งเสริมให้ความรู้ด้านกฎหมายและพรบ.ข้อมูลข่าวสารทางราชการ พ.ศ.๒๕๔๐	เพื่อส่งเสริมการมีส่วนร่วมของประชาชนในการตรวจสอบการปฏิบัติงานของอบต.	กิจกรรมการฝึกอบรมให้ความรู้สำหรับพนักงานส่วนตำบลและประชาชนทั่วไป จำนวนไม่น้อยกว่า ๕๐ คน	๓๐,๐๐๐	๓๐,๐๐๐	๓๐,๐๐๐	๓๐,๐๐๐	๓๐,๐๐๐	ร้อยละของประชาชนที่ได้รับข้อมูลข่าวสารของท้องถิ่น	ประชาชนได้รับรู้ข้อมูลข่าวสารของทางราชการที่ถูกต้องและรวดเร็ว	สำนักปลัด อบต.นาหอม
๖	โครงการสนับสนุนศูนย์ปฏิบัติการร่วมในการช่วยเหลือประชาชน องค์กรปกครองส่วนท้องถิ่น	เพื่อประสานความร่วมมือระหว่างองค์กรปกครองส่วนท้องถิ่นในการช่วยเหลือประชาชนตามระเบียบกฎหมายที่เกี่ยวข้อง	เงินอุดหนุนการดำเนินงานของศูนย์ปฏิบัติการร่วมในการช่วยเหลือประชาชนของ อบต.ให้แก่ อบต. ที่ได้รับมอบหมายหรือส่วนราชการที่เป็นที่ตั้งสถานที่กลาง เป็นผู้ดำเนินการแทน จำนวน ๑ แห่ง	๔๐,๐๐๐	๔๐,๐๐๐	๔๐,๐๐๐	๔๐,๐๐๐	๔๐,๐๐๐	๑. ร้อยละของประชาชนที่ได้รับบริการ ๒. ร้อยละความพึงพอใจของประชาชน	ประชาชนได้รับการช่วยเหลืออย่างรวดเร็วและมีประสิทธิภาพ	สำนักปลัด อบต.นาหอม

แบบ ผ. ๐๒

รายละเอียดโครงการพัฒนา
แผนพัฒนาท้องถิ่น (พ.ศ. ๒๕๖๖ - ๒๕๗๐)
องค์การบริหารส่วนตำบลนาหอม อำเภอทุ่งศรีอุดม จังหวัดอุบลราชธานี

ยุทธศาสตร์จังหวัดอุบลราชธานี ประเด็นยุทธศาสตร์ที่ ๖ การบริหารแบบมุ่งผลสัมฤทธิ์

ยุทธศาสตร์การพัฒนาขององค์กรปกครองส่วนท้องถิ่นในเขตจังหวัด ยุทธศาสตร์ที่ ๓ ด้านการจัดระเบียบชุมชนและสังคมและการรักษาความสงบเรียบร้อย

๔) ยุทธศาสตร์การพัฒนาด้านการบริหารที่ดีมีประสิทธิภาพ

๔.๒ แผนงานสร้างความเข้มแข็งของชุมชน

ที่	โครงการ/กิจกรรม	วัตถุประสงค์	เป้าหมาย (ผลผลิตของโครงการ)	งบประมาณ					ตัวชี้วัด (KPI)	ผลที่คาดว่าจะ ได้รับ	หน่วยงาน รับผิดชอบหลัก
				๒๕๖๖ บาท	๒๕๖๗ บาท	๒๕๖๘ บาท	๒๕๖๙ บาท	๒๕๗๐ บาท			
๑	โครงการ อบต.บริการเคลื่อนที่ร่วมพัฒนาตำบล	เพื่อบริการนอกสถานที่ให้กับประชาชนในด้านต่าง ๆ	ผู้นำชุมชน และประชาชนทั้งหมด ๑๑ หมู่บ้าน	๒๐,๐๐๐	๒๐,๐๐๐	๒๐,๐๐๐	๒๐,๐๐๐	๒๐,๐๐๐	ร้อยละของประชาชนเข้าร่วมกิจกรรมโครงการ	ประชาชนได้รับบริการที่สะดวกรวดเร็ว	สำนักปลัด อบต.นาหอม
๒	โครงการเวทีประชาคมเพื่อการมีส่วนร่วมของประชาชน	เพื่อรับฟังความคิดเห็นและความต้องการของประชาคม	จัดเวทีประชาคมรับฟังความคิดเห็นอย่างน้อย ระดับหมู่บ้าน/ระดับตำบล อย่างน้อย ปีละ ๒ ครั้ง	๑๐,๐๐๐	๑๐,๐๐๐	๑๐,๐๐๐	๑๐,๐๐๐	๑๐,๐๐๐	ประชาชนที่มีส่วนร่วมในการบริหาร อบต.	ประชาชนได้รับประโยชน์จากโครงการพัฒนาของ อบต.อย่างแท้จริง	สำนักปลัด อบต.นาหอม
๓	โครงการส่งเสริมการพลเมืองดีวิถีประชาธิปไตย	เพื่อส่งเสริมและสร้างความรู้ความเข้าใจวิถีประชาธิปไตยระดับชุมชน	การอบรมให้ความรู้แก่ผู้นำชุมชนและประชาชน จำนวนไม่น้อยกว่า ๓๐ คน/ปี	๑๐,๐๐๐	๑๐,๐๐๐	๑๐,๐๐๐	๑๐,๐๐๐	๑๐,๐๐๐	ร้อยละของประชาชนเข้าร่วมกิจกรรมโครงการ	ประชาชนมีทัศนคติตามวิถีประชาธิปไตย	สำนักปลัด อบต.นาหอม

รายละเอียดโครงการพัฒนา
แผนพัฒนาท้องถิ่น (พ.ศ. ๒๕๖๖ - ๒๕๗๐)
องค์การบริหารส่วนตำบลนาท่อม อำเภอทุ่งศรีอุดม จังหวัดอุบลราชธานี

ยุทธศาสตร์จังหวัดอุบลราชธานี ประเด็นยุทธศาสตร์ที่ ๑ การพัฒนาคุณภาพชีวิตที่ดีและเสริมสร้างความเข้มแข็งของชุมชน และประเด็นยุทธศาสตร์ที่ ๓ การพัฒนาการเกษตรและการแปรรูปสินค้าเกษตร
 ยุทธศาสตร์การพัฒนาขององค์กรปกครองส่วนท้องถิ่นในเขตจังหวัด ยุทธศาสตร์ที่ ๕ การจัดการทรัพยากรธรรมชาติและสิ่งแวดล้อม
 ๕) ยุทธศาสตร์การพัฒนาด้านทรัพยากรธรรมชาติ สิ่งแวดล้อม และการท่องเที่ยว

๕.๑ แผนงานสร้างความเข้มแข็งของชุมชน

ที่	โครงการ/กิจกรรม	วัตถุประสงค์	เป้าหมาย (ผลผลิตของโครงการ)	งบประมาณ					ตัวชี้วัด (KPI)	ผลที่คาดว่าจะ ได้รับ	หน่วยงาน รับผิดชอบหลัก
				๒๕๖๖ บาท	๒๕๖๗ บาท	๒๕๖๘ บาท	๒๕๖๙ บาท	๒๕๗๐ บาท			
๑	โครงการธนาคารขยะ ตำบลนาท่อม	เพื่อส่งเสริมให้คนในชุมชน รู้จักการคัดแยกขยะและเพิ่ม รายได้	เชิญชวนการสมัครเป็นสมาชิก กองทุนธนาคาร ทั้ง ๑๑ หมู่บ้าน มีเป้าหมายไม่น้อยกว่า ร้อยละ ๖๐ ของครัวเรือน ภายใน ปี พ.ศ.๒๕๖๕	๔๐,๐๐๐	๔๐,๐๐๐	๔๐,๐๐๐	๔๐,๐๐๐	๔๐,๐๐๐	จำนวนประชาชนที่ เข้าร่วมกิจกรรม	ประชาชนรู้จักการคัดแยก ขยะและมีรายได้จากขยะรี ไซเคิล	สำนักปลัด อบต. นาท่อม
๒	โครงการขับเคลื่อนเครือข่าย อาสาสมัครท้องถิ่นรักษ์โลก (อถล.)	เพื่อจัดกิจกรรมสร้าง จิตสำนึกในการรักษา ทรัพยากร ธรรมชาติและสิ่งแวดล้อม	การฝึกอบรม/การจัดกิจกรรม รณรงค์ ทำความสะอาด/ฟื้นฟู สิ่งแวดล้อมท้องถิ่น ของ อาสาสมัครท้องถิ่นรักษ์โลก (อถล.)	๒๐,๐๐๐	๒๐,๐๐๐	๒๐,๐๐๐	๒๐,๐๐๐	๒๐,๐๐๐	ร้อยละของ ประชาชนที่เข้าร่วม กิจกรรม	คนในชุมชนมีจิตในการ รักษาทรัพยากร ธรรมชาติและสิ่งแวดล้อม เพิ่มมากยิ่งขึ้น	สำนักปลัด อบต. นาท่อม

รายละเอียดโครงการพัฒนา
แผนพัฒนาท้องถิ่น (พ.ศ. ๒๕๖๖ -๒๕๗๐)
องค์การบริหารส่วนตำบลนาหอม อำเภอทุ่งศรีอุดม จังหวัดอุบลราชธานี

ยุทธศาสตร์จังหวัดอุบลราชธานี ประเด็นยุทธศาสตร์ที่ ๑ การพัฒนาคุณภาพชีวิตที่ดีและเสริมสร้างความเข้มแข็งของชุมชน
 ยุทธศาสตร์การพัฒนาขององค์กรปกครองส่วนท้องถิ่นในเขตจังหวัด ยุทธศาสตร์ที่ ๕ การจัดการทรัพยากรธรรมชาติและสิ่งแวดล้อม
 ๕) ยุทธศาสตร์การพัฒนาด้านทรัพยากรธรรมชาติ สิ่งแวดล้อม และการท่องเที่ยว
 ๕.๒ แผนงานการเกษตร

ที่	โครงการ/กิจกรรม	วัตถุประสงค์	เป้าหมาย (ผลผลิตของโครงการ)	งบประมาณ					ตัวชี้วัด (KPI)	ผลที่คาดว่าจะ ได้รับ	หน่วยงาน รับผิดชอบหลัก
				๒๕๖๖ บาท	๒๕๖๗ บาท	๒๕๖๘ บาท	๒๕๖๙ บาท	๒๕๗๐ บาท			
๑	โครงการปลูกต้นไม้ตามที่ สาธารณะ	เพื่อปลูกต้นไม้ตามเส้นทาง ถนนสาธารณะภายในตำบลให้ เกิดความร่มรื่นและสวยงาม	สนับสนุนการปลูกต้นไม้ ของ ผู้นำชุมชน ประชาชน และ เยาวชน จำนวนไม่น้อยกว่า ๑,๐๐๐ ต้น/ปี	๒๐,๐๐๐	๒๐,๐๐๐	๒๐,๐๐๐	๒๐,๐๐๐	๒๐,๐๐๐	จำนวนประชาชนที่ เข้าร่วมโครงการ	ตำบลนาหอมมีพื้นที่ ป่าในตำบลเพิ่มมาก ขึ้นกว่าเดิม	สำนักปลัด อบต. นาหอม
๒	โครงการอบรมเพื่อการรักษา ทรัพยากรธรรมชาติและ สิ่งแวดล้อม	เพื่อให้ความรู้ และปลูกฝัง จิตสำนึกในการรักษา ทรัพยากรธรรมชาติและ สิ่งแวดล้อม	การอบรมให้ความรู้แก่ผู้นำ ชุมชน และประชาชน จำนวน ไม่น้อยกว่า ๕๐ คน/ปี	๓๐,๐๐๐	๓๐,๐๐๐	๓๐,๐๐๐	๓๐,๐๐๐	๓๐,๐๐๐	จำนวนประชาชนที่ เข้าร่วมกิจกรรม โครงการ	คนในชุมชนมีจิตใน การรักษาทรัพยากร ธรรมชาติและ สิ่งแวดล้อมเพิ่มมาก ยิ่งขึ้น	สำนักปลัด อบต. นาหอม
๓	โครงการคืนชีวิตสู่พื้นน้ำและ แหล่งน้ำธรรมชาติ	ปล่อยปลาและสัตว์น้ำเพื่อ ขยายพันธุ์ปลา,สัตว์น้ำสู่ ธรรมชาติ	แหล่งน้ำ, ห้วยสาธารณะ ภายในตำบล ไม่น้อยกว่าปีละ ๑๐,๐๐๐ ตัว	๑๐,๐๐๐	๑๐,๐๐๐	๑๐,๐๐๐	๑๐,๐๐๐	๑๐,๐๐๐	จำนวนประชาชนที่ เข้าร่วมโครงการ	ชุมชนมีวิธีการ ดำรงชีวิตตามปรัชญา เศรษฐกิจพอเพียง	สำนักปลัด อบต. นาหอม

๒. บัญชีโครงการพัฒนาท้องถิ่น

บัญชีสรุปโครงการพัฒนา
แผนพัฒนาท้องถิ่น (พ.ศ. ๒๕๖๖ – ๒๕๗๐)
องค์การบริหารส่วนตำบลนาหม่อม อำเภอทุ่งศรีอุดม จังหวัดอุบลราชธานี

ยุทธศาสตร์	ปี ๒๕๖๖		ปี ๒๕๖๗		ปี ๒๕๖๘		ปี ๒๕๖๙		ปี ๒๕๗๐		รวม ๕ ปี	
	จำนวนโครงการ	งบประมาณ (บาท)	จำนวนโครงการ	งบประมาณ (บาท)	จำนวนโครงการ	งบประมาณ (บาท)	จำนวนโครงการ	งบประมาณ (บาท)	จำนวนโครงการ	งบประมาณ (บาท)	จำนวนโครงการ	งบประมาณ (บาท)
๑. ยุทธศาสตร์การพัฒนา ด้านโครงสร้างพื้นฐาน												
- แผนงานเคหะและชุมชน	๔๗	๖,๕๙๕,๐๐๐	๕๓	๗,๕๔๕,๐๐๐	๔๔	๗,๔๘๐,๐๐๐	๒๙	๖,๕๕๐,๐๐๐	๓๐	๗,๒๔๕,๐๐๐	๒๐๓	๓๕,๔๑๕,๐๐๐
- แผนงานการเกษตร	-	-	-	-	-	-	-	-	-	-	-	-
รวม	๔๗	๖,๕๙๕,๐๐๐	๕๓	๗,๕๔๕,๐๐๐	๔๔	๗,๔๘๐,๐๐๐	๒๙	๖,๕๕๐,๐๐๐	๓๐	๗,๒๔๕,๐๐๐	๒๐๓	๓๕,๔๑๕,๐๐๐
๒. ยุทธศาสตร์การพัฒนา ด้านการศึกษา ศาสนา วัฒนธรรม และประเพณี ท้องถิ่น												
- แผนงานการศึกษา	๓๓	๓,๙๙๗,๐๐๐	๓๑	๓,๙๓๗,๐๐๐	๓๑	๓,๘๓๗,๐๐๐	๒๙	๓,๔๗๗,๐๐๐	๒๗	๓,๔๐๗,๐๐๐	๑๕๑	๑๘,๖๕๕,๐๐๐
- แผนงานการศาสนา วัฒนธรรมและนันทนาการ	๙	๔๒๕,๐๐๐	๑๐	๖๒๕,๐๐๐	๑๑	๘๒๕,๐๐๐	๑๐	๖๒๕,๐๐๐	๑๐	๖๒๕,๐๐๐	๕๐	๓,๑๒๕,๐๐๐
รวม	๔๒	๔,๔๒๒,๐๐๐	๔๑	๔,๕๖๒,๐๐๐	๔๒	๔,๖๖๒,๐๐๐	๓๙	๔,๑๐๒,๐๐๐	๓๗	๔,๐๓๒,๐๐๐	๒๐๑	๒๑,๗๘๐,๐๐๐

๒. บัญชีโครงการพัฒนาท้องถิ่น

บัญชีสรุปโครงการพัฒนา
แผนพัฒนาท้องถิ่น (พ.ศ. ๒๕๖๖ - ๒๕๗๐)
องค์การบริหารส่วนตำบลนาหม่อม อำเภอทุ่งศรีอุดม จังหวัดอุบลราชธานี

ยุทธศาสตร์	ปี ๒๕๖๖		ปี ๒๕๖๗		ปี ๒๕๖๘		ปี ๒๕๖๙		ปี ๒๕๗๐		รวม ๕ ปี	
	จำนวนโครงการ	งบประมาณ (บาท)	จำนวนโครงการ	งบประมาณ (บาท)	จำนวนโครงการ	งบประมาณ (บาท)	จำนวนโครงการ	งบประมาณ (บาท)	จำนวนโครงการ	งบประมาณ (บาท)	จำนวนโครงการ	งบประมาณ (บาท)
๓. การพัฒนาด้านเศรษฐกิจ สังคม และคุณภาพชีวิต												
- แผนงานรักษาความสงบภายใน	๖	๒๙๕,๐๐๐	๖	๒๙๕,๐๐๐	๖	๒๙๕,๐๐๐	๖	๒๙๕,๐๐๐	๖	๒๙๕,๐๐๐	๓๐	๑,๔๗๕,๐๐๐
- แผนงานสาธารณสุข	๓	๓๐๐,๐๐๐	๓	๓๐๐,๐๐๐	๓	๓๐๐,๐๐๐	๓	๓๐๐,๐๐๐	๓	๓๐๐,๐๐๐	๑๕	๑,๕๐๐,๐๐๐
- แผนงานสังคมสงเคราะห์	๔	๒๘๐,๐๐๐	๔	๒๘๐,๐๐๐	๔	๒๘๐,๐๐๐	๔	๒๘๐,๐๐๐	๔	๒๘๐,๐๐๐	๒๐	๑,๑๒๐,๐๐๐
- แผนงานสร้างความเข้มแข็งของชุมชน												
- แผนงานการเกษตร	๑	๕๐,๐๐๐	๑	๕๐,๐๐๐	๑	๕๐,๐๐๐	๑	๕๐,๐๐๐	๑	๕๐,๐๐๐	๕	๒๕๐,๐๐๐
- แผนงานงบกลาง	๕	๗,๔๖๒,๐๐๐	๕	๗,๔๖๒,๐๐๐	๕	๗,๔๖๒,๐๐๐	๕	๗,๔๖๒,๐๐๐	๕	๗,๔๖๒,๐๐๐	๒๕	๓๗,๓๑๐,๐๐๐
รวม	๒๓	๘,๕๕๗,๐๐๐	๒๓	๘,๕๕๗,๐๐๐	๒๓	๘,๕๕๗,๐๐๐	๒๓	๘,๕๕๗,๐๐๐	๒๓	๘,๕๕๗,๐๐๐	๑๑๕	๔๒,๗๒๕,๐๐๐
๔. การพัฒนาด้านการบริหารที่มีประสิทธิภาพ												
- แผนงานบริหารงานทั่วไป	๖	๕๐๐,๐๐๐	๖	๕๐๐,๐๐๐	๖	๕๐๐,๐๐๐	๖	๕๐๐,๐๐๐	๖	๕๐๐,๐๐๐	๓๐	๒,๕๐๐,๐๐๐
- แผนงานสร้างความเข้มแข็งของชุมชน												
- แผนงานสร้างเสริมสุขภาพ	๓	๔๐,๐๐๐	๓	๔๐,๐๐๐	๓	๔๐,๐๐๐	๓	๔๐,๐๐๐	๓	๔๐,๐๐๐	๑๕	๖๐๐,๐๐๐
รวม	๙	๕๔๐,๐๐๐	๙	๕๔๐,๐๐๐	๙	๕๔๐,๐๐๐	๙	๕๔๐,๐๐๐	๙	๕๔๐,๐๐๐	๔๕	๒,๗๐๐,๐๐๐

๒. บัญชีโครงการพัฒนาท้องถิ่น

บัญชีสรุปโครงการพัฒนา
แผนพัฒนาท้องถิ่น (พ.ศ. ๒๕๖๖ - ๒๕๗๐)
องค์การบริหารส่วนตำบลนาท่อม อำเภอทุ่งศรีอุดม จังหวัดอุบลราชธานี

ยุทธศาสตร์	ปี ๒๕๖๖		ปี ๒๕๖๗		ปี ๒๕๖๘		ปี ๒๕๖๙		ปี ๒๕๗๐		รวม ๕ ปี	
	จำนวนโครงการ	งบประมาณ (บาท)	จำนวนโครงการ	งบประมาณ (บาท)	จำนวนโครงการ	งบประมาณ (บาท)	จำนวนโครงการ	งบประมาณ (บาท)	จำนวนโครงการ	งบประมาณ (บาท)	จำนวนโครงการ	งบประมาณ (บาท)
๕. ยุทธศาสตร์การพัฒนา ด้านทรัพยากร ธรรมชาติ สิ่งแวดล้อม และการ ท่องเที่ยว												
- แผนงานสร้างความ เข้มแข็งของชุมชน	๒	๖๐,๐๐๐	๒	๖๐,๐๐๐	๒	๖๐,๐๐๐	๒	๖๐,๐๐๐	๒	๖๐,๐๐๐	๑๐	๓๐๐,๐๐๐
- แผนงานการเกษตร	๓	๖๐,๐๐๐	๓	๖๐,๐๐๐	๓	๖๐,๐๐๐	๓	๖๐,๐๐๐	๓	๖๐,๐๐๐	๑๕	๓๐๐,๐๐๐
รวม	๕	๑๒๐,๐๐๐	๕	๑๒๐,๐๐๐	๕	๑๒๐,๐๐๐	๕	๑๒๐,๐๐๐	๕	๑๒๐,๐๐๐	๒๕	๖๐๐,๐๐๐
รวมทั้งหมด	๑๒๖	๒๐,๒๓๔,๐๐๐	๑๓๑	๒๑,๒๙๔,๐๐๐	๑๒๓	๒๑,๓๕๔,๐๐๐	๑๐๕	๑๙,๘๓๙,๐๐๐	๑๐๔	๒๐,๔๙๔,๐๐๐	๕๘๙	๑๐๓,๒๒๐,๐๐๐

รายละเอียดโครงการพัฒนา
แผนพัฒนาท้องถิ่น (พ.ศ. ๒๕๖๖ - ๒๕๗๐)
องค์การบริหารส่วนตำบลนาหม่อม อำเภอทุ่งศรีอุดม จังหวัดอุบลราชธานี

ยุทธศาสตร์จังหวัดอุบลราชธานี ประเด็นยุทธศาสตร์ที่ ๑ การพัฒนาเมืองน่าอยู่ทันสมัยและเสริมสร้างคุณภาพชีวิตของประชาชน

ยุทธศาสตร์การพัฒนาขององค์กรปกครองส่วนท้องถิ่นในเขตจังหวัด ยุทธศาสตร์ที่ ๑ การพัฒนาโครงสร้างพื้นฐาน

๑) ยุทธศาสตร์การพัฒนาด้านโครงสร้างพื้นฐาน

๑.๑ แผนงานเคหะและชุมชน

ที่	โครงการ/กิจกรรม	วัตถุประสงค์	เป้าหมาย (ผลผลิตของโครงการ)	งบประมาณ					ตัวชี้วัด (KPI)	ผลที่คาดว่าจะ ได้รับ	หน่วยงาน รับผิดชอบ หลัก
				๒๕๖๖ บาท	๒๕๖๗ บาท	๒๕๖๘ บาท	๒๕๖๙ บาท	๒๕๗๐ บาท			
๑	โครงการขยายเขตไฟฟ้าระบบแรงต่ำ บ้านนาหม่อม หมู่ที่ ๑ จากแยกบ้านนายนรินทร์ – ลำห้วยร่องหิน	เพื่อจัดให้มีไฟฟ้าสำหรับการอยู่อาศัยและการเกษตรอย่างพอเพียง	ขยายเขตไฟฟ้าสาธารณะบริเวณบ้านนาหม่อม หมู่ที่ ๑ จากแยกบ้านนายนรินทร์ – ลำห้วยร่องหิน ระยะทาง ๑,๐๐๐ เมตร	-	๒๑๐,๐๐๐	-	-	-	จำนวนระยะทางที่ได้ขยายระบบไฟฟ้าที่มีคุณภาพเพิ่มขึ้น	ประชาชนมีไฟฟ้าสำหรับการอยู่อาศัย และการเกษตรอย่างเพียงพอ	กองช่าง อบต.นาหม่อม
๒	โครงการขยายเขตไฟฟ้าระบบแรงต่ำ บ้านนาหม่อม หมู่ที่ ๑ จากแยกบ้านนายนรินทร์ – แยกบ้านหนองน้ำขุ่น – บ้านตาโท	เพื่อจัดให้มีไฟฟ้าสำหรับการอยู่อาศัยและการเกษตรอย่างพอเพียง	ขยายเขตไฟฟ้าสาธารณะบริเวณบ้านนาหม่อม หมู่ที่ ๑ จากแยกบ้านนายนรินทร์ – แยกบ้านหนองน้ำขุ่น – บ้านตาโท ระยะทาง ๘๐๐ เมตร	-	๑๘๐,๐๐๐	-	-	-	จำนวนระยะทางที่ได้ขยายระบบไฟฟ้าที่มีคุณภาพเพิ่มขึ้น	ประชาชนมีไฟฟ้าสำหรับการอยู่อาศัย และการเกษตรอย่างเพียงพอ	กองช่าง อบต.นาหม่อม
๓	โครงการขยายเขตไฟฟ้าระบบสายดับรอบหมู่บ้านนาหม่อม หมู่ที่ ๑	เพื่อเพิ่มแสงสว่างตามเส้นทางสาธารณะและภายในหมู่บ้านชุมชน	ติดตั้งระบบไฟฟ้าสาธารณะ (สายดับ) รอบหมู่บ้านนาหม่อม หมู่ที่ ๑	-	-	๑๐๐,๐๐๐	-	-	ประชาชนร้อยละ ๘๐ ได้รับประโยชน์	ประชาชนได้รับความสะดวกและปลอดภัยในการดำรงชีวิต	กองช่าง อบต.นาหม่อม
๔	โครงการขยายเขตระบบไฟฟ้าแรงสูง บ้านนาหม่อม หมู่ที่ ๑ จากแยกปู่ตา – ลำห้วยร่องหิน	เพื่อจัดให้มีไฟฟ้าสำหรับการอยู่อาศัยและการเกษตรอย่างพอเพียง	ขยายเขตไฟฟ้าสาธารณะบริเวณบ้านนาหม่อม หมู่ที่ ๑ จากแยกปู่ตา – ลำห้วยร่องหิน ระยะทาง ๕๐๐ เมตร	-	-	-	๑๕๒,๐๐๐	-	จำนวนระยะทางที่ได้ขยายระบบไฟฟ้าที่มีคุณภาพเพิ่มขึ้น	ประชาชนมีไฟฟ้าสำหรับการอยู่อาศัย และการเกษตรอย่างเพียงพอ	กองช่าง อบต.นาหม่อม

รายละเอียดโครงการพัฒนา
แผนพัฒนาท้องถิ่น (พ.ศ. ๒๕๖๖ - ๒๕๗๐)
องค์การบริหารส่วนตำบลนาหม่อม อำเภอทุ่งศรีอุดม จังหวัดอุบลราชธานี

ยุทธศาสตร์จังหวัดอุบลราชธานี ประเด็นยุทธศาสตร์ที่ ๑ การพัฒนาเมืองนำอยู่ทันสมัยและเสริมสร้างคุณภาพชีวิตของประชาชน
ยุทธศาสตร์การพัฒนาขององค์กรปกครองส่วนท้องถิ่นในเขตจังหวัด ยุทธศาสตร์ที่ ๑ การพัฒนาโครงสร้างพื้นฐาน
๑) ยุทธศาสตร์การพัฒนาด้านโครงสร้างพื้นฐาน

๑.๑ แผนงานเคหะและชุมชน

ที่	โครงการ/กิจกรรม	วัตถุประสงค์	เป้าหมาย (ผลผลิตของโครงการ)	งบประมาณ					ตัวชี้วัด (KPI)	ผลที่คาดว่าจะ ได้รับ	หน่วยงาน รับผิดชอบ หลัก
				๒๕๖๖ บาท	๒๕๖๗ บาท	๒๕๖๘ บาท	๒๕๖๙ บาท	๒๕๗๐ บาท			
๕	โครงการขยายเขตไฟฟ้าแรงต่ำ บ้านโนนจาน หมู่ ๒ จากหนองดินเหนียว - หนองสนม	เพื่อเพิ่มแสงสว่างตามเส้นทางสาธารณะและภายในหมู่บ้านชุมชน	ขยายเขตไฟฟ้าสาธารณะบ้านโนนจาน หมู่ที่ ๒ บริเวณหนองดินเหนียว - หนองสนม ระยะทาง ๑,๐๐๐ เมตร	-	๑๐๐,๐๐๐	-	-	-	จำนวนระยะทางที่ได้ขยายระบบไฟฟ้าที่มีคุณภาพเพิ่มขึ้น	ประชาชนมีไฟฟ้าสำหรับการอยู่อาศัยและการเกษตรอย่างเพียงพอ	กองช่าง อบต.นาหม่อม
๖	โครงการขยายเขตไฟฟ้าแรงต่ำจากบ้านโนนจาน หมู่ที่ ๒ - บ้านหนองจิก หมู่ที่ ๘	เพื่อจัดให้มีไฟฟ้าสำหรับการอยู่อาศัยและการเกษตรอย่างเพียงพอ	ไฟฟ้าสาธารณะบริเวณบ้านโนนจาน หมู่ที่ ๒ - บ้านหนองจิก หมู่ที่ ๘ ระยะทาง ๗๐๐ เมตร	๗๕,๐๐๐	-	-	-	-	จำนวนระยะทางที่ได้ขยายระบบไฟฟ้าที่มีคุณภาพเพิ่มขึ้น	ประชาชนมีไฟฟ้าสำหรับการอยู่อาศัยและการเกษตรอย่างเพียงพอ	กองช่าง อบต.นาหม่อม
๗	โครงการขยายเขตไฟฟ้าสายดับรอบหมู่บ้านโนนจาน หมู่ที่ ๒	เพื่อเพิ่มแสงสว่างตามเส้นทางสาธารณะและภายในหมู่บ้านชุมชน	ติดตั้งระบบไฟฟ้าสาธารณะ(สายดับ) รอบหมู่บ้านโนนจาน หมู่ที่ ๒	-	๑๐๐,๐๐๐	-	-	-	จำนวนระยะทางที่ได้ขยายระบบไฟฟ้าที่มีคุณภาพเพิ่มขึ้น	ประชาชนมีไฟฟ้าสำหรับการอยู่อาศัยและการเกษตรอย่างเพียงพอ	กองช่าง อบต.นาหม่อม

รายละเอียดโครงการพัฒนา
แผนพัฒนาท้องถิ่น (พ.ศ. ๒๕๖๖ - ๒๕๗๐)
องค์การบริหารส่วนตำบลนาหอม อำเภอทุ่งศรีอุดม จังหวัดอุบลราชธานี

ยุทธศาสตร์จังหวัดอุบลราชธานี ประเด็นยุทธศาสตร์ที่ ๑ การพัฒนาเมืองน่าอยู่ทันสมัยและเสริมสร้างคุณภาพชีวิตของประชาชน

ยุทธศาสตร์การพัฒนาขององค์กรปกครองส่วนท้องถิ่นในเขตจังหวัด ยุทธศาสตร์ที่ ๑ การพัฒนาโครงสร้างพื้นฐาน

๑) ยุทธศาสตร์การพัฒนาด้านโครงสร้างพื้นฐาน

๑.๑ แผนงานเคหะและชุมชน

ที่	โครงการ/กิจกรรม	วัตถุประสงค์	เป้าหมาย (ผลผลิตของโครงการ)	งบประมาณ					ตัวชี้วัด (KPI)	ผลที่คาดว่าจะ ได้รับ	หน่วยงาน รับผิดชอบ หลัก
				๒๕๖๖ บาท	๒๕๖๗ บาท	๒๕๖๘ บาท	๒๕๖๙ บาท	๒๕๗๐ บาท			
๘	โครงการขยายเขตไฟฟ้าแรงต่ำ บ้านโนนจาน หมู่ที่ ๒ จากหนองดินเหนียว - บ้านวังม่วง หมู่ที่ ๔	เพื่อจัดให้มีไฟฟ้า สำหรับการอยู่อาศัย และการเกษตรอย่างพอเพียง	ขยายเขตไฟฟ้าสาธารณะ บ้านโนนจาน หมู่ที่ ๒ จากหนองดินเหนียว - บ้านวังม่วง หมู่ที่ ๔ ระยะทาง ๑,๐๐๐ เมตร	-	-	๒๐๐,๐๐๐	-	-	จำนวนระยะทางที่ได้ขยายระบบไฟฟ้าที่มีคุณภาพเพิ่มขึ้น	ประชาชนมีไฟฟ้า สำหรับการอยู่อาศัย และการเกษตรอย่างเพียงพอ	กองช่าง อบต.นาหอม
๙	โครงการขยายเขตไฟฟ้าแรงสูง บ้านโนนจาน หมู่ที่ ๒ จากหนองดินเหนียว - บ้านวังม่วง หมู่ที่ ๔	- เพื่อจัดให้มีไฟฟ้า สำหรับการอยู่อาศัย และการเกษตรอย่างพอเพียง	ขยายเขตไฟฟ้าแรงสูงจากหนองดินเหนียว - บ้านวังม่วง หมู่ที่ ๔ ระยะทาง ๘๐๐ เมตร	-	-	-	๒๕๐,๐๐๐	-	จำนวนระยะทางที่ได้ขยายระบบไฟฟ้าที่มีคุณภาพเพิ่มขึ้น	ประชาชนมีไฟฟ้า สำหรับการอยู่อาศัย และการเกษตรอย่างเพียงพอ	กองช่าง อบต.นาหอม
๑๐	โครงการขยายเขตไฟฟ้าส่องสว่าง บ้านโนนจาน หมู่ที่ ๒ จากหนองดินเหนียว - บ้านวังม่วง หมู่ที่ ๔	เพื่อเพิ่มแสงสว่างตามเส้นทางสาธารณะ และภายในหมู่บ้านชุมชน	ขยายเขตไฟฟ้าส่องสว่าง บ้านโนนจาน หมู่ที่ ๒ จากหนองดินเหนียว - บ้านวังม่วง หมู่ที่ ๔ ระยะทาง ๑,๐๐๐ เมตร	-	-	-	-	๑๐๐,๐๐๐	จำนวนระยะทางที่ได้ขยายระบบไฟฟ้าที่มีคุณภาพเพิ่มขึ้น	ประชาชนมีไฟฟ้า สำหรับการอยู่อาศัย และการเกษตรอย่างเพียงพอ	กองช่าง อบต.นาหอม
๑๑	โครงการขยายเขตไฟฟ้าแรงต่ำ จากบ้านโนนจาน หมู่ที่ ๒ - บ้านหนองบัวอารี หมู่ที่ ๖	- เพื่อจัดให้มีไฟฟ้า สำหรับการอยู่อาศัย และการเกษตรอย่างพอเพียง	ขยายเขตไฟฟ้าสาธารณะ จากโนนจาน หมู่ที่ ๒ - บ้านหนองบัวอารี หมู่ที่ ๖ ระยะทาง ๗๐๐ เมตร	-	-	๑๐๐,๐๐๐	-	-	จำนวนระยะทางที่ได้ขยายระบบไฟฟ้าที่มีคุณภาพเพิ่มขึ้น	ประชาชนมีไฟฟ้า สำหรับการอยู่อาศัย และการเกษตรอย่างเพียงพอ	กองช่าง อบต.นาหอม

รายละเอียดโครงการพัฒนา
แผนพัฒนาท้องถิ่น (พ.ศ. ๒๕๖๖ - ๒๕๗๐)
องค์การบริหารส่วนตำบลนาห่อม อำเภอทุ่งศรีอุดม จังหวัดอุบลราชธานี

ยุทธศาสตร์จังหวัดอุบลราชธานี ประเด็นยุทธศาสตร์ที่ ๑ การพัฒนาเมืองน่าอยู่ทันสมัยและเสริมสร้างคุณภาพชีวิตของประชาชน
ยุทธศาสตร์การพัฒนาขององค์กรปกครองส่วนท้องถิ่นในเขตจังหวัด ยุทธศาสตร์ที่ ๑ การพัฒนาโครงสร้างพื้นฐาน
๑) ยุทธศาสตร์การพัฒนาด้านโครงสร้างพื้นฐาน

๑.๑ แผนงานเคหะและชุมชน

ที่	โครงการ/กิจกรรม	วัตถุประสงค์	เป้าหมาย (ผลผลิตของโครงการ)	งบประมาณ					ตัวชี้วัด (KPI)	ผลที่คาดว่าจะ ได้รับ	หน่วยงาน รับผิดชอบ หลัก
				๒๕๖๖ บาท	๒๕๖๗ บาท	๒๕๖๘ บาท	๒๕๖๙ บาท	๒๕๗๐ บาท			
๑๒	โครงการขยายเขตไฟฟ้าแรงต่ำจากประปาหมู่บ้าน บ้านหนองน้ำขุ่น หมู่ที่ ๓ - บ้านบัวเจริญ	เพื่อจัดให้มีไฟฟ้าสำหรับการอยู่อาศัย และการเกษตรอย่างพอเพียง	ขยายเขตไฟฟ้าสาธารณะบริเวณจากประปาหมู่บ้าน บ้านหนองน้ำขุ่น หมู่ที่ ๓ - บ้านบัวเจริญ ระยะทาง ๑,๐๐๐ เมตร	-	-	-	๑๕๐,๐๐๐	-	จำนวนระยะทางที่ได้ขยายระบบไฟฟ้าที่มีคุณภาพเพิ่มขึ้น	ประชาชนมีไฟฟ้าสำหรับการอยู่อาศัย และการเกษตรอย่างเพียงพอ	กองช่าง อบต.นาห่อม
๑๓	โครงการขยายเขตไฟฟ้าแรงต่ำจากบ้านหนองน้ำขุ่น หมู่ที่ ๓ - บ้านตาโท	เพื่อจัดให้มีไฟฟ้าสำหรับการอยู่อาศัย และการเกษตรอย่างพอเพียง	ขยายเขตไฟฟ้าสาธารณะบริเวณจากบ้านหนองน้ำขุ่น หมู่ที่ ๓ - บ้านตาโท ระยะทาง ๑,๐๐๐ เมตร	-	-	-	-	๓๐๐,๐๐๐	จำนวนระยะทางที่ได้ขยายระบบไฟฟ้าที่มีคุณภาพเพิ่มขึ้น	ประชาชนมีไฟฟ้าสำหรับการอยู่อาศัย และการเกษตรอย่างเพียงพอ	กองช่าง อบต.นาห่อม
๑๔	โครงการขยายเขตไฟฟ้าแรงต่ำ บ้านหนองน้ำขุ่น ม.๓ จากหน้าวัด - บ้านคำสะอาด	เพื่อเพิ่มแสงสว่างตามเส้นทางสาธารณะ และภายในหมู่บ้าน ชุมชน	ขยายเขตไฟฟ้าสาธารณะบ้านหนองน้ำขุ่น ม.๓ บริเวณจากหน้าวัด - บ้านคำสะอาด ระยะทาง ๑,๐๐๐ เมตร	-	-	๑๐๐,๐๐๐	-	-	ประชาชนร้อยละ ๘๐ ได้รับประโยชน์	ประชาชนมีไฟฟ้าสำหรับการอยู่อาศัย และการเกษตรอย่างเพียงพอ	กองช่าง อบต.นาห่อม
๑๕	โครงการขยายเขตไฟฟ้าแรงต่ำ บ้านหนองน้ำขุ่น ม.๓ จาก เส้นข้างฟาร์ม กบตันเอ็ม - บ้านนาห่อม	เพื่อจัดให้มีไฟฟ้าสำหรับการอยู่อาศัย และการเกษตรอย่างพอเพียง	ขยายเขตไฟฟ้าสาธารณะบ้านหนองน้ำขุ่น ม.๓ บริเวณจากเส้นข้างฟาร์ม กบตันเอ็ม - บ้านนาห่อม ระยะทาง ๑,๐๐๐ เมตร	-	-	-	๒๑๐,๐๐๐	-	จำนวนระยะทางที่ได้ขยายระบบไฟฟ้าที่มีคุณภาพเพิ่มขึ้น	ประชาชนมีไฟฟ้าสำหรับการอยู่อาศัย และการเกษตรอย่างเพียงพอ	กองช่าง อบต.นาห่อม

รายละเอียดโครงการพัฒนา
แผนพัฒนาท้องถิ่น (พ.ศ. ๒๕๖๖ - ๒๕๗๐)
องค์การบริหารส่วนตำบลนาหม่อม อำเภอทุ่งศรีอุดม จังหวัดอุบลราชธานี

ยุทธศาสตร์จังหวัดอุบลราชธานี ประเด็นยุทธศาสตร์ที่ ๑ การพัฒนาเมืองนำอยู่ทันสมัยและเสริมสร้างคุณภาพชีวิตของประชาชน
ยุทธศาสตร์การพัฒนาขององค์กรปกครองส่วนท้องถิ่นในเขตจังหวัด ยุทธศาสตร์ที่ ๑ การพัฒนาโครงสร้างพื้นฐาน

๑) ยุทธศาสตร์การพัฒนาค้านโครงสร้างพื้นฐาน

๑.๑ แผนงานเคหะและชุมชน

ที่	โครงการ/กิจกรรม	วัตถุประสงค์	เป้าหมาย (ผลผลิตของโครงการ)	งบประมาณ					ตัวชี้วัด (KPI)	ผลที่คาดว่าจะ ได้รับ	หน่วยงาน รับผิดชอบ หลัก
				๒๕๖๖ บาท	๒๕๖๗ บาท	๒๕๖๘ บาท	๒๕๖๙ บาท	๒๕๗๐ บาท			
๑๖	โครงการขยายเขตไฟฟ้าจากบ้านวังม่วง หมู่ที่ ๔ - แยกทางเข้า บ้านนาหม่อม หมู่ที่ ๑๑	เพื่อจัดให้มีไฟฟ้าสำหรับการอยู่อาศัยและการเกษตรอย่างพอเพียง	ขยายเขตไฟฟ้าสาธารณะบริเวณจากบ้านวังม่วง หมู่ที่ ๔ - แยกทางเข้า บ้านนาหม่อม หมู่ที่ ๑๑ ระยะทาง ๑,๐๐๐ เมตร	๓๐๐,๐๐๐	-	-	-	-	จำนวนระยะทางที่ได้ขยายระบบไฟฟ้าที่มีคุณภาพเพิ่มขึ้น	ประชาชนมีไฟฟ้าสำหรับการอยู่อาศัยและการเกษตรอย่างเพียงพอ	กองช่าง อบต.นาหม่อม
๑๗	โครงการติดตั้งไฟฟ้าส่องสว่าง บ้านค่านกเป็ด หมู่ที่ ๕ สีแยกบ้านนายชื่น - เข้าหมู่บ้าน	เพื่อเพิ่มแสงสว่างตามเส้นทางสาธารณะและภายในหมู่บ้านชุมชน	ติดตั้งไฟฟ้าส่องสว่างบ้านค่านกเป็ด หมู่ที่ ๕ สีแยกบ้านนายชื่น - เข้าหมู่บ้าน จำนวน ๑๕ จุด	๒๐,๐๐๐	-	-	-	-	จำนวนระยะทางที่ได้ขยายระบบไฟฟ้าที่มีคุณภาพเพิ่มขึ้น	ประชาชนมีไฟฟ้าสำหรับการอยู่อาศัยและการเกษตรอย่างเพียงพอ	กองช่าง อบต.นาหม่อม
๑๘	โครงการขยายเขตไฟฟ้ารอบทิศตะวันออก บ้านค่านกเป็ด หมู่ที่ ๕	เพื่อขยายเขตจำหน่ายไฟฟ้าไปสำนักงานองค์การบริหารส่วนตำบลนาหม่อม	ขยายเขตไฟฟ้าสาธารณะบริเวณรอบทิศตะวันออก บ้านค่านกเป็ด หมู่ที่ ๕ ระยะทาง ๑,๐๐๐ เมตร	-	๑๐๐,๐๐๐	-	-	-	ร้อยละ ๙๐ ของประชาชนเข้าถึงบริการของรัฐ	ประชาชนได้รับบริการจากรัฐอย่างทั่วถึง	กองช่าง อบต.นาหม่อม

รายละเอียดโครงการพัฒนา
แผนพัฒนาท้องถิ่น (พ.ศ. ๒๕๖๖ - ๒๕๗๐)
องค์การบริหารส่วนตำบลนาหม่อม อำเภอทุ่งศรีอุดม จังหวัดอุบลราชธานี

ยุทธศาสตร์จังหวัดอุบลราชธานี ประเด็นยุทธศาสตร์ที่ ๑ การพัฒนาเมืองนำอยู่ทันสมัยและเสริมสร้างคุณภาพชีวิตของประชาชน
ยุทธศาสตร์การพัฒนาขององค์กรปกครองส่วนท้องถิ่นในเขตจังหวัด ยุทธศาสตร์ที่ ๑ การพัฒนาโครงสร้างพื้นฐาน

๑) ยุทธศาสตร์การพัฒนาค้านโครงสร้างพื้นฐาน

๑.๑ แผนงานเคหะและชุมชน

ที่	โครงการ/กิจกรรม	วัตถุประสงค์	เป้าหมาย (ผลผลิตของโครงการ)	งบประมาณ					ตัวชี้วัด (KPI)	ผลที่คาดว่าจะ ได้รับ	หน่วยงาน รับผิดชอบ หลัก
				๒๕๖๖ บาท	๒๕๖๗ บาท	๒๕๖๘ บาท	๒๕๖๙ บาท	๒๕๗๐ บาท			
๑๙	โครงการขยายเขตไฟฟ้าบ้านค่านกเป็ล้า หมู่ที่ ๕ จากหน้าวัด - หนองหินโงมและรอบหนองหินโงม	เพื่อจัดให้มีไฟฟ้าสำหรับการอยู่อาศัยและการเกษตรอย่างพอเพียง	ขยายเขตไฟฟ้าสาธารณะบ้านค่านกเป็ล้า หมู่ที่ ๕ จากหน้าวัด - หนองหินโงมและรอบหนองหินโงม ระยะทาง ๑,๐๐๐ เมตร	-	-	-	-	๒๐๐,๐๐๐	จำนวนระยะทางที่ได้ขยายระบบไฟฟ้าที่มีคุณภาพเพิ่มขึ้น	ประชาชนมีไฟฟ้าสำหรับการอยู่อาศัยและการเกษตรอย่างเพียงพอ	กองช่าง อบต.นาหม่อม
๒๐	โครงการติดตั้งกล่องวงจรปิดทางเข้าบ้านค่านกเป็ล้า หมู่ที่ ๕	เพื่อป้องกันทรัพย์สินและลดเหตุร้ายที่อาจเกิดขึ้นได้ รวมทั้งยังสามารถจับภาพและบันทึกวิดีโอที่อาจจะเป็นประโยชน์	ติดตั้งกล่องวงจรปิดทางเข้าบ้านค่านกเป็ล้า หมู่ที่ ๕	-	๒๐,๐๐๐	-	-	-	ประชาชนร้อยละได้รับประโยชน์และความปลอดภัย	สามารถแก้ไขและลดปัญหาอาชญากรรมและยาเสพติดในหมู่บ้านได้	กองช่าง อบต.นาหม่อม
๒๑	โครงการขยายเขตไฟฟ้าจากจุดแยกบ้านหนองจิก หมู่ที่ ๘ - บ้านโนนจาน หมู่ที่ ๒	เพื่อจัดให้มีไฟฟ้าสำหรับการอยู่อาศัยและการเกษตรอย่างพอเพียง	ขยายเขตไฟฟ้าสาธารณะจากจุดแยกบ้านหนองจิก หมู่ที่ ๘ - บ้านโนนจาน หมู่ที่ ๒ ระยะทาง ๑,๐๐๐ เมตร	-	-	๑๐๐,๐๐๐	-	-	จำนวนระยะทางที่ได้ขยายระบบไฟฟ้าที่มีคุณภาพเพิ่มขึ้น	ประชาชนมีไฟฟ้าสำหรับการอยู่อาศัยและการเกษตรอย่างเพียงพอ	กองช่าง อบต.นาหม่อม
๒๒	โครงการขยายเขตไฟฟ้าบ้านหนองบัวอารีย์ ม.๖ - สนามกีฬา	เพื่อจัดให้มีไฟฟ้าสำหรับการอยู่อาศัยและการเกษตรอย่างพอเพียง	ขยายเขตไฟฟ้าสาธารณะจากบ้านหนองบัวอารีย์ ม.๖ ถึงสนามกีฬา ระยะทาง ๑,๐๐๐ เมตร	๑๐๐,๐๐๐	-	-	-	-	จำนวนระยะทางที่ได้ขยายระบบไฟฟ้าที่มีคุณภาพเพิ่มขึ้น	ประชาชนมีไฟฟ้าสำหรับการอยู่อาศัยและการเกษตรอย่างเพียงพอ	กองช่าง อบต.นาหม่อม

รายละเอียดโครงการพัฒนา
แผนพัฒนาท้องถิ่น (พ.ศ. ๒๕๖๖ - ๒๕๗๐)
องค์การบริหารส่วนตำบลนาหม่อม อำเภอทุ่งศรีอุดม จังหวัดอุบลราชธานี

ยุทธศาสตร์จังหวัดอุบลราชธานี ประเด็นยุทธศาสตร์ที่ ๑ การพัฒนาเมืองน่าอยู่ทันสมัยและเสริมสร้างคุณภาพชีวิตของประชาชน
ยุทธศาสตร์การพัฒนาขององค์กรปกครองส่วนท้องถิ่นในเขตจังหวัด ยุทธศาสตร์ที่ ๑ การพัฒนาโครงสร้างพื้นฐาน

๑) ยุทธศาสตร์การพัฒนาด้านโครงสร้างพื้นฐาน

๑.๑ แผนงานเคหะและชุมชน

ที่	โครงการ/กิจกรรม	วัตถุประสงค์	เป้าหมาย (ผลผลิตของโครงการ)	งบประมาณ					ตัวชี้วัด (KPI)	ผลที่คาดว่าจะ ได้รับ	หน่วยงาน รับผิดชอบ หลัก
				๒๕๖๖ บาท	๒๕๖๗ บาท	๒๕๖๘ บาท	๒๕๖๙ บาท	๒๕๗๐ บาท			
๒๓	โครงการขยายเขตไฟฟ้าบ้านหนองบัวอารีย์ ม.๖ จากแยก ไป รร. - ฝ่ายกักเก็บน้ำห้วยอารีย์	เพื่อจัดให้มีไฟฟ้าสำหรับการอยู่อาศัยและการเกษตรอย่างพอเพียง	ขยายเขตไฟฟ้าสาธารณะบ้านหนองบัวอารีย์ ม.๖ จากแยก ไป รร. - ฝ่ายกักเก็บน้ำห้วยอารีย์ ระยะทาง ๑,๐๐๐ เมตร	-	๑๕๐,๐๐๐	-	-	-	จำนวนระยะทางที่ได้ขยายระบบไฟฟ้าที่มีคุณภาพเพิ่มขึ้น	ประชาชนมีไฟฟ้าสำหรับการอยู่อาศัยและการเกษตรอย่างเพียงพอ	กองช่าง อบต.นาหม่อม
๒๔	โครงการขยายเขตไฟฟ้าบ้านหนองบัวอารีย์ หมู่ที่ ๖ - หนองโดน	เพื่อจัดให้มีไฟฟ้าสำหรับการอยู่อาศัยและการเกษตรอย่างพอเพียง	ขยายเขตไฟฟ้าสาธารณะจากบ้านหนองบัวอารีย์ หมู่ที่ ๖ - หนองโดน ระยะทาง ๕๐๐ เมตร	-	-	๕๐,๐๐๐	-	-	จำนวนระยะทางที่ได้ขยายระบบไฟฟ้าที่มีคุณภาพเพิ่มขึ้น	ประชาชนมีไฟฟ้าสำหรับการอยู่อาศัยและการเกษตรอย่างเพียงพอ	กองช่าง อบต.นาหม่อม
๒๕	โครงการติดตั้งไฟฟ้าส่องสว่างตามถนนตลอดแนว บ้านหนองบัวอารีย์ หมู่ที่ ๖	เพื่อเพิ่มแสงสว่างตามเส้นทางสาธารณะและภายในหมู่บ้านชุมชน	ติดตั้งไฟฟ้าส่องสว่างตามถนนตลอดแนว จำนวน ๑๕ จุด บ้านหนองบัวอารีย์ หมู่ที่ ๖	-	๒๐,๐๐๐	-	-	-	จำนวนระยะทางที่ได้ขยายระบบไฟฟ้าที่มีคุณภาพเพิ่มขึ้น	ประชาชนมีไฟฟ้าสำหรับการอยู่อาศัยและการเกษตรอย่างเพียงพอ	กองช่าง อบต.นาหม่อม
๒๖	โครงการติดตั้งไฟส่องสว่างบ้านหนองบัวอารีย์ หมู่ที่ ๖ จากอนามัย (แยก) - แยกทางเข้าบ้านหนองหิน	เพื่อเพิ่มแสงสว่างตามเส้นทางสาธารณะและภายในหมู่บ้านชุมชน	ติดตั้งไฟฟ้าส่องสว่างบ้านหนองบัวอารีย์ หมู่ที่ ๖ ตามถนนตลอดแนว จำนวน ๑๕ จุด	-	-	๒๐,๐๐๐	-	-	จำนวนระยะทางที่ได้ขยายระบบไฟฟ้าที่มีคุณภาพเพิ่มขึ้น	ประชาชนมีไฟฟ้าสำหรับการอยู่อาศัยและการเกษตรอย่างเพียงพอ	กองช่าง อบต.นาหม่อม

รายละเอียดโครงการพัฒนา
แผนพัฒนาท้องถิ่น (พ.ศ. ๒๕๖๖ - ๒๕๗๐)
องค์การบริหารส่วนตำบลนาหม่อม อำเภอทุ่งศรีอุดม จังหวัดอุบลราชธานี

ยุทธศาสตร์จังหวัดอุบลราชธานี ประเด็นยุทธศาสตร์ที่ ๑ การพัฒนาเมืองนำอยู่ทันสมัยและเสริมสร้างคุณภาพชีวิตของประชาชน
ยุทธศาสตร์การพัฒนาขององค์กรปกครองส่วนท้องถิ่นในเขตจังหวัด ยุทธศาสตร์ที่ ๑ การพัฒนาโครงสร้างพื้นฐาน

๑) ยุทธศาสตร์การพัฒนาค้านโครงสร้างพื้นฐาน

๑.๑ แผนงานเคหะและชุมชน

ที่	โครงการ/กิจกรรม	วัตถุประสงค์	เป้าหมาย (ผลผลิตของโครงการ)	งบประมาณ					ตัวชี้วัด (KPI)	ผลที่คาดว่าจะ ได้รับ	หน่วยงาน รับผิดชอบ หลัก
				๒๕๖๖ บาท	๒๕๖๗ บาท	๒๕๖๘ บาท	๒๕๖๙ บาท	๒๕๗๐ บาท			
๒๗	โครงการติดตั้งไฟส่องสว่าง บ้านหนองบัวอารีย์ หมู่ที่ ๖ จากจุดแยกอนามัย - บ้านโนนจาน หมู่ที่ ๒	เพื่อเพิ่มแสงสว่างตามเส้นทางสาธารณะและภายในหมู่บ้าน	ติดตั้งไฟฟ้าส่องสว่างบ้านหนองบัวอารีย์ หมู่ที่ ๖ จากจุดแยกอนามัย - บ้านโนนจาน หมู่ที่ ๒ จำนวน ๒๕ จุด	-	๓๐,๐๐๐	-	-	-	จำนวนระยะทางที่ได้ขยายระบบไฟฟ้าที่มีคุณภาพเพิ่มขึ้น	ประชาชนมีไฟฟ้าสำหรับการอยู่อาศัยและการเกษตรอย่างเพียงพอ	กองช่าง อบต. นาหม่อม
๒๘	โครงการขยายเขตไฟฟ้าแรงต่ำ บ้านตาโท หมู่ที่ ๗ จากหน้าวัดตาโท - บ้านหนองโพธิ์	เพื่อจัดให้มีไฟฟ้าสำหรับการอยู่อาศัยและการเกษตรอย่างพอเพียง	ขยายเขตไฟฟ้าสาธารณะจากหน้าวัดตาโท - บ้านหนองโพธิ์ ระยะทาง ๑,๐๐๐ เมตร	-	๑๐๐,๐๐๐	-	-	-	จำนวนระยะทางที่ได้ขยายระบบไฟฟ้าที่มีคุณภาพเพิ่มขึ้น	ประชาชนมีไฟฟ้าสำหรับการอยู่อาศัยและการเกษตรอย่างเพียงพอ	กองช่าง อบต. นาหม่อม
๒๙	โครงการขยายเขตไฟฟ้าบ้านตาโท หมู่ที่ ๗ จากแยกทิศตะวันตกไปทิศเหนือ	เพื่อจัดให้มีไฟฟ้าสำหรับการอยู่อาศัยและการเกษตรอย่างพอเพียง	ขยายเขตไฟฟ้าสาธารณะบ้านตาโท หมู่ที่ ๗ จากแยกทิศตะวันตกไปทิศเหนือ ระยะทาง ๑,๐๐๐ เมตร	-	-	-	๒๐๐,๐๐๐	-	จำนวนระยะทางที่ได้ขยายระบบไฟฟ้าที่มีคุณภาพเพิ่มขึ้น	ประชาชนมีไฟฟ้าสำหรับการอยู่อาศัยและการเกษตรอย่างเพียงพอ	กองช่าง อบต. นาหม่อม
๓๐	โครงการขยายเขตไฟฟ้าแรงต่ำ บ้านหนองจิก หมู่ที่ ๘ จุดหน้าวัดหนองจิก - บ้านโนนจาน หมู่ที่ ๒	เพื่อจัดให้มีไฟฟ้าสำหรับการอยู่อาศัยและการเกษตรอย่างพอเพียง	ขยายเขตไฟฟ้าสาธารณะจุดหน้าวัดหนองจิก หมู่ที่ ๘ - บ้านโนนจาน หมู่ที่ ๒ ระยะทาง ๗๐๐ เมตร	-	-	๗๐,๐๐๐	-	-	จำนวนระยะทางที่ได้ขยายระบบไฟฟ้าที่มีคุณภาพเพิ่มขึ้น	ประชาชนมีไฟฟ้าสำหรับการอยู่อาศัยและการเกษตรอย่างเพียงพอ	กองช่าง อบต. นาหม่อม

รายละเอียดโครงการพัฒนา
แผนพัฒนาท้องถิ่น (พ.ศ. ๒๕๖๖ - ๒๕๗๐)
องค์การบริหารส่วนตำบลนาหม่อม อำเภอทุ่งศรีอุดม จังหวัดอุบลราชธานี

ยุทธศาสตร์จังหวัดอุบลราชธานี ประเด็นยุทธศาสตร์ที่ ๑ การพัฒนาเมืองน่าอยู่ทันสมัยและเสริมสร้างคุณภาพชีวิตของประชาชน
ยุทธศาสตร์การพัฒนาขององค์กรปกครองส่วนท้องถิ่นในเขตจังหวัด ยุทธศาสตร์ที่ ๑ การพัฒนาโครงสร้างพื้นฐาน

๑) ยุทธศาสตร์การพัฒนาด้านโครงสร้างพื้นฐาน

๑.๑ แผนงานเคหะและชุมชน

ที่	โครงการ/กิจกรรม	วัตถุประสงค์	เป้าหมาย (ผลผลิตของโครงการ)	งบประมาณ					ตัวชี้วัด (KPI)	ผลที่คาดว่าจะ ได้รับ	หน่วยงาน รับผิดชอบหลัก
				๒๕๖๖ บาท	๒๕๖๗ บาท	๒๕๖๘ บาท	๒๕๖๙ บาท	๒๕๗๐ บาท			
๓๑	โครงการขยายเขตไฟฟ้าแรงต่ำ จุดจากแยกหมู่บ้านหนองจิก หมู่ที่ ๘ - แยกบ้านโนนจาน (ถนนดำ)	เพื่อจัดให้มีไฟฟ้า สำหรับการอยู่อาศัย และการเกษตรอย่าง พอเพียง	ขยายเขตไฟฟ้าสาธารณะจุด จากแยกหมู่บ้านหนองจิก หมู่ที่ ๘ - แยกบ้านโนนจาน (ถนนดำ) ระยะทาง ๘๐๐ เมตร	-	๘๐,๐๐๐	-	-	-	จำนวนระยะทางที่ได้ ขยายระบบไฟฟ้าที่มี คุณภาพเพิ่มขึ้น	ประชาชนมีไฟฟ้า สำหรับการอยู่อาศัย และ การเกษตรอย่าง เพียงพอ	กองช่าง อบต. นาหม่อม
๓๒	โครงการไฟฟ้าส่องสว่างสายดับ ภายในหมู่บ้านหนองจิก หมู่ที่ ๘	เพื่อเพิ่มแสงสว่างตาม เส้นทางสาธารณะและ ภายในหมู่บ้าน	ติดตั้งระบบไฟฟ้าสาธารณะ (สายดับ) ภายในหมู่บ้าน หนองจิก หมู่ที่ ๘	-	๒๐,๐๐๐	-	-	-	จำนวนระยะทางที่ได้ ขยายระบบไฟฟ้าที่มี คุณภาพเพิ่มขึ้น	ประชาชนมีไฟฟ้า สำหรับการอยู่อาศัย และ การเกษตรอย่าง เพียงพอ	กองช่าง อบต. นาหม่อม
๓๓	โครงการขยายไฟฟ้าแรงต่ำ บ้านหนองหิน หมู่ที่ ๙ จากหมู่บ้านหน้าวัดเก่า - บ้านหนองบัวอารีย์ หมู่ที่ ๖	เพื่อจัดให้มีไฟฟ้า สำหรับการอยู่อาศัย และการเกษตรอย่าง พอเพียง	ขยายเขตไฟฟ้าสาธารณะ บ้านหนองหิน หมู่ที่ ๙ จุดจากหมู่บ้านหน้าวัดเก่า - บ้านหนองบัวอารีย์ หมู่ที่ ๖ ระยะทาง ๕๐๐ เมตร	-	-	๕๐,๐๐๐	-	-	จำนวนระยะทางที่ได้ ขยายระบบไฟฟ้าที่มี คุณภาพเพิ่มขึ้น	ประชาชนมีไฟฟ้า สำหรับการอยู่อาศัย และ การเกษตรอย่าง เพียงพอ	กองช่าง อบต. นาหม่อม
๓๔	โครงการติดตั้งระบบไฟกระพริบ ทางเข้าหมู่บ้านหนองหิน หมู่ที่ ๙	เพื่อลดอุบัติเหตุจุด ทางเข้าหมู่บ้าน	ติดตั้งระบบไฟกระพริบ ทางเข้าหมู่บ้านหนองหิน หมู่ที่ ๙ จำนวน ๑ จุด	-	๑๕,๐๐๐	-	-	-	จำนวนระยะทางที่ได้ ขยายระบบไฟฟ้าที่มี คุณภาพเพิ่มขึ้น	ประชาชนมีไฟฟ้า สำหรับการอยู่อาศัย และ การเกษตรอย่าง เพียงพอ	กองช่าง อบต. นาหม่อม

รายละเอียดโครงการพัฒนา
แผนพัฒนาท้องถิ่น (พ.ศ. ๒๕๖๖ - ๒๕๗๐)
องค์การบริหารส่วนตำบลนาหม่อม อำเภอทุ่งศรีอุดม จังหวัดอุบลราชธานี

ยุทธศาสตร์จังหวัดอุบลราชธานี ประเด็นยุทธศาสตร์ที่ ๑ การพัฒนาเมืองนำอยู่ทันสมัยและเสริมสร้างคุณภาพชีวิตของประชาชน
ยุทธศาสตร์การพัฒนาขององค์กรปกครองส่วนท้องถิ่นในเขตจังหวัด ยุทธศาสตร์ที่ ๑ การพัฒนาโครงสร้างพื้นฐาน
๑) ยุทธศาสตร์การพัฒนาค้านโครงสร้างพื้นฐาน

๑.๑ แผนงานเคหะและชุมชน

ที่	โครงการ/กิจกรรม	วัตถุประสงค์	เป้าหมาย (ผลผลิตของโครงการ)	งบประมาณ					ตัวชี้วัด (KPI)	ผลที่คาดว่าจะ ได้รับ	หน่วยงาน รับผิดชอบหลัก
				๒๕๖๖ บาท	๒๕๖๗ บาท	๒๕๖๘ บาท	๒๕๖๙ บาท	๒๕๗๐ บาท			
๓๕	โครงการขยายเขตไฟฟ้าแรงสูง จากทิศตะวันออก บ้านนาหม่อม หมู่ที่ ๑๐ - บ้านโนนจาน หมู่ ๒	เพื่อจัดให้มีไฟฟ้า สำหรับการอยู่อาศัย และการเกษตรอย่าง พอเพียง	ขยายเขตไฟฟ้าสาธารณะจาก ทิศตะวันออก บ้านนาหม่อม หมู่ที่ ๑๐ - บ้านโนนจาน หมู่ ๒ ระยะทาง ๘๐๐ เมตร	๒๐๐,๐๐๐	-	-	-	-	จำนวนระยะทางที่ ได้ขยายระบบ ไฟฟ้าที่มีคุณภาพ เพิ่มขึ้น	ประชาชนมีไฟฟ้า สำหรับการอยู่อาศัย และ การเกษตรอย่าง เพียงพอ	กองช่าง อบต. นาหม่อม
๓๖	โครงการขยายเขตไฟฟ้าแรงต่ำ จากบ้านนาหม่อม หมู่ที่ ๑๐ - บ้านนาหม่อม หมู่ที่ ๑๑ ตามถนนลูกครึ่ง	เพื่อจัดให้มีไฟฟ้า สำหรับการอยู่อาศัย และการเกษตรอย่าง พอเพียง	ขยายเขตไฟฟ้าสาธารณะจาก บ้านนาหม่อม หมู่ที่ ๑๐ - บ้าน นาหม่อม หมู่ที่ ๑๑ ตามถนน ลูกครึ่ง ระยะทาง ๑,๐๐๐ เมตร	-	-	๑๐๐,๐๐๐	-	-	จำนวนระยะทางที่ ได้ขยายระบบ ไฟฟ้าที่มีคุณภาพ เพิ่มขึ้น	ประชาชนมีไฟฟ้า สำหรับการอยู่อาศัย และ การเกษตรอย่าง เพียงพอ	กองช่าง อบต. นาหม่อม
๓๗	โครงการขยายเขตไฟฟ้าแรงต่ำ บ้านนาหม่อม หมู่ที่ ๑๑ ถนนหลัง อบต. นาหม่อม	เพื่อจัดให้มีไฟฟ้า สำหรับการอยู่อาศัย และการเกษตรอย่าง พอเพียง	ขยายเขตไฟฟ้าสาธารณะถนน หลัง อบต.นาหม่อม ระยะทาง ๕๐๐ เมตร	-	๕๐,๐๐๐	-	-	-	จำนวนระยะทางที่ ได้ขยายระบบ ไฟฟ้าที่มีคุณภาพ เพิ่มขึ้น	ประชาชนมีไฟฟ้า สำหรับการอยู่อาศัย และ การเกษตรอย่าง เพียงพอ	กองช่าง อบต. นาหม่อม
๓๘	โครงการขยายเขตไฟฟ้าแรงต่ำ จากบ้านนาหม่อม หมู่ที่ ๑๑ (ถนนลาดยาง) - อบต.นาหม่อม	เพื่อจัดให้มีไฟฟ้า สำหรับการอยู่อาศัย และการเกษตรอย่าง พอเพียง	ขยายเขตไฟฟ้าสาธารณะจาก บ้านนาหม่อม หมู่ที่ ๑๑ (ถนนลาดยาง) ระยะทาง ๕๐๐ เมตร	-	-	๘๐,๐๐๐	-	-	จำนวนระยะทางที่ ได้ขยายระบบ ไฟฟ้าที่มีคุณภาพ เพิ่มขึ้น	ประชาชนมีไฟฟ้า สำหรับการอยู่อาศัย และ การเกษตรอย่าง เพียงพอ	กองช่าง อบต. นาหม่อม

รายละเอียดโครงการพัฒนา
แผนพัฒนาท้องถิ่น (พ.ศ. ๒๕๖๖ - ๒๕๗๐)
องค์การบริหารส่วนตำบลนาหม่อม อำเภอทุ่งศรีอุดม จังหวัดอุบลราชธานี

ยุทธศาสตร์จังหวัดอุบลราชธานี ประเด็นยุทธศาสตร์ที่ ๑ การพัฒนาเมืองน่าอยู่ทันสมัยและเสริมสร้างคุณภาพชีวิตของประชาชน
ยุทธศาสตร์การพัฒนาขององค์กรปกครองส่วนท้องถิ่นในเขตจังหวัด ยุทธศาสตร์ที่ ๑ การพัฒนาโครงสร้างพื้นฐาน
๑) ยุทธศาสตร์การพัฒนาค้านโครงสร้างพื้นฐาน

๑.๑ แผนงานเคหะและชุมชน

ที่	โครงการ/กิจกรรม	วัตถุประสงค์	เป้าหมาย (ผลผลิตของโครงการ)	งบประมาณ					ตัวชี้วัด (KPI)	ผลที่คาดว่าจะ ได้รับ	หน่วยงาน รับผิดชอบหลัก
				๒๕๖๖ บาท	๒๕๖๗ บาท	๒๕๖๘ บาท	๒๕๖๙ บาท	๒๕๗๐ บาท			
๓๓๙	โครงการขยายเขตไฟฟ้าแรงต่ำ บ้านนาหม่อม หมู่ที่ ๑๑ จากสระหลวง - บ้านนาหม่อม หมู่ที่ ๑๐	เพื่อจัดให้มีไฟฟ้า สำหรับการอยู่อาศัย และการเกษตรอย่าง พอเพียง	ขยายเขตไฟฟ้าสาธารณะบ้านนาหม่อม หมู่ที่ ๑๑ จากสระหลวง - บ้านนา หม่อม หมู่ที่ ๑๐ ระยะทาง ๕๐๐ เมตร	-	-	-	๕๐,๐๐๐	-	จำนวนระยะทางที่ ได้ขยายระบบ ไฟฟ้าที่มีคุณภาพ เพิ่มขึ้น	ประชาชนมีไฟฟ้า สำหรับการอยู่ อาศัย และ การเกษตรอย่าง เพียงพอ	กองช่าง อบต. นาหม่อม
๔๐	โครงการขยายเขตไฟฟ้าแรงสูง จากบ้านนาหม่อม หมู่ที่ ๑๑ - บ้านหนองสนม - บ้านวังม่วง	เพื่อจัดให้มีไฟฟ้า สำหรับการอยู่อาศัย และการเกษตรอย่าง พอเพียง	ขยายเขตไฟฟ้าสาธารณะจากบ้านนา หม่อม หมู่ที่ ๑๑ - บ้านหนองสนม - บ้านวังม่วง ระยะทาง ๕๐๐ เมตร	-	-	-	-	๑๐๐,๐๐๐	จำนวนระยะทางที่ ได้ขยายระบบ ไฟฟ้าที่มีคุณภาพ เพิ่มขึ้น	ประชาชนมีไฟฟ้า สำหรับการอยู่ อาศัย และ การเกษตรอย่าง เพียงพอ	กองช่าง อบต. นาหม่อม
๔๑	โครงการเพิ่มไฟฟ้าส่องสว่างใน หมู่บ้านตามแยก บ้านนาหม่อม หมู่ที่ ๑๑	เพื่อเพิ่มแสงสว่างตาม เส้นทางสาธารณะและ ตามแยก ซอย ภายใน หมู่บ้าน	ติดตั้งไฟฟ้าส่องสว่างในหมู่บ้านตาม แยก บ้านนาหม่อม หมู่ที่ ๑๑ จำนวน ๑๕ จุด	๒๐,๐๐๐	-	-	-	-	จำนวนระยะทางที่ ได้ขยายระบบ ไฟฟ้าที่มีคุณภาพ เพิ่มขึ้น	ประชาชนมีไฟฟ้า สำหรับการอยู่ อาศัย และ การเกษตรอย่าง เพียงพอ	กองช่าง อบต. นาหม่อม
๔๒	โครงการซ่อมแซมโคมไฟฟ้า สาธารณะ	เพื่อเพิ่มแสงสว่างตาม เส้นทางสาธารณะและ ตามแยก ซอย ภายใน หมู่บ้าน	ซ่อมแซมโคมไฟฟ้าสาธารณะ หมู่ที่ ๑ - ๑๑	๑๒๐,๐๐๐	๑๒๐,๐๐๐	๑๒๐,๐๐๐	๑๒๐,๐๐๐	๑๒๐,๐๐๐	จำนวนระยะทางที่ ได้ขยายระบบ ไฟฟ้าที่มีคุณภาพ เพิ่มขึ้น	ประชาชนมีไฟฟ้า สำหรับการอยู่ อาศัย และ การเกษตรอย่าง เพียงพอ	กองช่าง อบต. นาหม่อม

รายละเอียดโครงการพัฒนา
แผนพัฒนาท้องถิ่น (พ.ศ. ๒๕๖๖ - ๒๕๗๐)
องค์การบริหารส่วนตำบลนาหม่อม อำเภอทุ่งศรีอุดม จังหวัดอุบลราชธานี

ยุทธศาสตร์จังหวัดอุบลราชธานี ประเด็นยุทธศาสตร์ที่ ๑ การพัฒนาเมืองนำอยู่ทันสมัยและเสริมสร้างคุณภาพชีวิตของประชาชน
ยุทธศาสตร์การพัฒนาขององค์กรปกครองส่วนท้องถิ่นในเขตจังหวัด ยุทธศาสตร์ที่ ๑ การพัฒนาโครงสร้างพื้นฐาน

๑) ยุทธศาสตร์การพัฒนาด้านโครงสร้างพื้นฐาน

๑.๑ แผนงานเคหะและชุมชน

ที่	โครงการ/กิจกรรม	วัตถุประสงค์	เป้าหมาย (ผลผลิตของโครงการ)	งบประมาณ					ตัวชี้วัด (KPI)	ผลที่คาดว่าจะ ได้รับ	หน่วยงาน รับผิดชอบหลัก
				๒๕๖๖ บาท	๒๕๖๗ บาท	๒๕๖๘ บาท	๒๕๖๙ บาท	๒๕๗๐ บาท			
๔๓	โครงการซ่อมแซม เสริมแอสฟัลท์ติก บ้านนาหม่อม หมู่ที่ ๑ แยกบ้าน ผู้ใหญ่บ้าน – ทิศตะวันตก	เพื่อดำเนินการซ่อมแซมถนนภายในเขตหมู่บ้าน/ชุมชน	ซ่อมแซม เสริมแอสฟัลท์ติก บ้านนาหม่อม หมู่ที่ ๑ แยกบ้าน ผู้ใหญ่บ้าน – ทิศตะวันตก ขนาดกว้าง ๔.๐๐ เมตร ยาว ๒๐๐ เมตร	๒๔๐,๐๐๐	-	-	-	-	ร้อยละของจำนวนถนนที่เพิ่มขึ้น	ประชาชนได้รับความสะดวกในการสัญจรไปมาระหว่างหมู่บ้าน	กองช่าง อบต.นาหม่อม
๔๔	โครงการก่อสร้างถนนคอนกรีต บ้านนาหม่อม หมู่ที่ ๑ สายแยกบ้านนายรินทร์ – ไปลำห้วยร่องหิน	เพื่อให้ถนนได้มาตรฐานและเพื่อให้ประชาชนสัญจรไปมาได้สะดวก	ก่อสร้างถนนคอนกรีต บ้านนาหม่อม หมู่ที่ ๑ สายแยกบ้านนายรินทร์ – ไปลำห้วยร่องหิน ขนาดกว้าง ๔.๐๐ เมตร ยาว ๒๑๐ เมตร	-	๓๐๐,๐๐๐	๑๗๐,๐๐๐	-	-	ร้อยละของจำนวนถนนที่เพิ่มขึ้น	ประชาชนได้รับความสะดวกในการสัญจรไปมาระหว่างหมู่บ้าน	กองช่าง อบต.นาหม่อม
๔๕	โครงการก่อสร้างถนนคอนกรีต บ้านนาหม่อม หมู่ที่ ๑ สายหน้าบ้านนายรินทร์ - แยกบ้านหนองน้ำซุ่น - บ้านตาโท	เพื่อให้ถนนได้มาตรฐานและเพื่อให้ประชาชนสัญจรไปมาได้สะดวก	ก่อสร้างถนนคอนกรีต บ้านนาหม่อม หมู่ที่ ๑ สายหน้าบ้านนายรินทร์ - แยกบ้านหนองน้ำซุ่น - บ้านตาโท ขนาดกว้าง ๔.๐๐ เมตร ยาว ๔๔๕ เมตร	-	-	๑๗๐,๐๐๐	๒๒๔,๐๐๐	๖๐๐,๐๐๐	ร้อยละของจำนวนถนนที่เพิ่มขึ้น	ประชาชนได้รับความสะดวกในการสัญจรไปมาระหว่างหมู่บ้าน	กองช่าง อบต.นาหม่อม

รายละเอียดโครงการพัฒนา
แผนพัฒนาท้องถิ่น (พ.ศ. ๒๕๖๖ - ๒๕๗๐)
องค์การบริหารส่วนตำบลนาหม่อม อำเภอทุ่งศรีอุดม จังหวัดอุบลราชธานี

ยุทธศาสตร์จังหวัดอุบลราชธานี ประเด็นยุทธศาสตร์ที่ ๑ การพัฒนาเมืองนำอยู่ทันสมัยและเสริมสร้างคุณภาพชีวิตของประชาชน
ยุทธศาสตร์การพัฒนาขององค์กรปกครองส่วนท้องถิ่นในเขตจังหวัด ยุทธศาสตร์ที่ ๑ การพัฒนาโครงสร้างพื้นฐาน
๑) ยุทธศาสตร์การพัฒนาด้านโครงสร้างพื้นฐาน

๑.๑ แผนงานเคหะและชุมชน

ที่	โครงการ/กิจกรรม	วัตถุประสงค์	เป้าหมาย (ผลผลิตของโครงการ)	งบประมาณ					ตัวชี้วัด (KPI)	ผลที่คาดว่าจะ ได้รับ	หน่วยงาน รับผิดชอบหลัก
				๒๕๖๖ บาท	๒๕๖๗ บาท	๒๕๖๘ บาท	๒๕๖๙ บาท	๒๕๗๐ บาท			
๔๖	โครงการก่อสร้างถนนคอนกรีต บ้านนาหม่อม หมู่ที่ ๑ สายสี่แยกทิศตะวันตก - ซ้ำงวัดป่านาหม่อม	เพื่อพัฒนาเส้นทางการคมนาคมและขนส่งระหว่างหมู่บ้าน/ตำบล	ก่อสร้างถนนคอนกรีต บ้านนาหม่อม หมู่ที่ ๑ สายสี่แยกทิศตะวันตก - ซ้ำงวัดป่านาหม่อม ขนาดกว้าง ๔.๐๐ เมตร ยาว ๑๗๖ เมตร	-	-	๑๗๐,๐๐๐	๒๒๔,๐๐๐	-	ร้อยละของถนนท้องถิ่นที่พัฒนาเพิ่มขึ้น	ประชาชนได้รับความสะดวกในการสัญจรไปมาระหว่างหมู่บ้าน	กองช่าง อบต.นาหม่อม
๔๗	โครงการก่อสร้างถนนคอนกรีตจากบ้านโนนจาน หมู่ที่ ๒ - บ้านหนองจิก หมู่ที่ ๘	เพื่อพัฒนาเส้นทางการคมนาคมและขนส่งภายในและระหว่างหมู่บ้าน/ตำบล	ก่อสร้างถนนคอนกรีตจากบ้านโนนจาน หมู่ที่ ๒ - บ้านหนองจิก หมู่ที่ ๘ ขนาดกว้าง ๔.๐๐ เมตร ยาว ๒๐๐ เมตร	-	-	-	๓๐๐,๐๐๐	๑๕๐,๐๐๐	ร้อยละของถนนท้องถิ่นที่พัฒนาเพิ่มขึ้น	ประชาชนได้รับความสะดวกในการสัญจรไปมาระหว่างหมู่บ้าน	กองช่าง อบต.นาหม่อม
๔๘	โครงการก่อสร้างถนนคอนกรีตจากบ้านโนนจาน หมู่ที่ ๒ - บ้านหนองสีขา	เพื่อให้ถนนได้มาตรฐานและเพื่อให้ประชาชนสัญจรไปมาได้สะดวก	ก่อสร้างถนนคอนกรีตจากบ้านโนนจาน หมู่ที่ ๒ - บ้านหนองสีขา ขนาดกว้าง ๔.๐๐ เมตร ยาว ๒๐๐ เมตร	๑๕๐,๐๐๐	๑๕๐,๐๐๐	๑๕๐,๐๐๐	-	-	ร้อยละของจำนวนถนนที่เพิ่มขึ้น	ประชาชนได้รับความสะดวกในการสัญจรไปมา	กองช่าง อบต.นาหม่อม

รายละเอียดโครงการพัฒนา
แผนพัฒนาท้องถิ่น (พ.ศ. ๒๕๖๖ - ๒๕๗๐)
องค์การบริหารส่วนตำบลนาหม่อม อำเภอทุ่งศรีอุดม จังหวัดอุบลราชธานี

ยุทธศาสตร์จังหวัดอุบลราชธานี ประเด็นยุทธศาสตร์ที่ ๑ การพัฒนาเมืองนำอยู่ทันสมัยและเสริมสร้างคุณภาพชีวิตของประชาชน
ยุทธศาสตร์การพัฒนาขององค์กรปกครองส่วนท้องถิ่นในเขตจังหวัด ยุทธศาสตร์ที่ ๑ การพัฒนาโครงสร้างพื้นฐาน
๑) ยุทธศาสตร์การพัฒนาค้านโครงสร้างพื้นฐาน

๑.๑ แผนงานเคหะและชุมชน

ที่	โครงการ/กิจกรรม	วัตถุประสงค์	เป้าหมาย (ผลผลิตของโครงการ)	งบประมาณ					ตัวชี้วัด (KPI)	ผลที่คาดว่าจะ ได้รับ	หน่วยงาน รับผิดชอบ หลัก
				๒๕๖๖ บาท	๒๕๖๗ บาท	๒๕๖๘ บาท	๒๕๖๙ บาท	๒๕๗๐ บาท			
๔๙	โครงการก่อสร้างถนนคอนกรีต บ้านโนนจาน หมู่ที่ ๒ จากหนองดินเหนียว - บ้านวังม่วง หมู่ที่ ๔	เพื่อให้ถนนได้มาตรฐานและเพื่อให้ประชาชนสัญจรไปมาได้สะดวก	งานก่อสร้างถนนคอนกรีต บ้านโนนจาน หมู่ที่ ๒ จากหนองดินเหนียว - บ้านวังม่วง หมู่ที่ ๔ ขนาดกว้าง ๔.๐๐ เมตร ยาว ๑๓๔ เมตร	๑๕๐,๐๐๐	๑๕๐,๐๐๐	-	-	-	ร้อยละของถนนท้องถิ่นที่พัฒนาเพิ่มขึ้น	ประชาชนได้รับความสะดวกในการเดินทางและการขนส่ง	กองช่าง อบต.นาหม่อม
๕๐	โครงการก่อสร้างถนนคอนกรีต บ้านหนองน้ำขุ่น หมู่ที่ ๓ จากแยกศาลาประจำหมู่บ้าน - วัด	เพื่อพัฒนาถนนให้ได้มาตรฐานและเพื่อให้ประชาชนสัญจรไปมาได้สะดวก	ก่อสร้างถนนคอนกรีต บ้านหนองน้ำขุ่น หมู่ที่ ๓ จากแยกศาลาประจำหมู่บ้าน - วัดขนาดกว้าง ๔.๐๐ เมตร ยาว ๑๔๓ เมตร	๑๖๐,๐๐๐	๑๖๐,๐๐๐	-	-	-	ร้อยละของถนนท้องถิ่นที่พัฒนาเพิ่มขึ้น	ประชาชนได้รับความสะดวกในการเดินทางและการขนส่ง	กองช่าง อบต.นาหม่อม
๕๑	โครงการถนนคอนกรีต บ้านหนองน้ำขุ่น หมู่ที่ ๓ ข้างโรงเรียน - วัด	เพื่อให้ถนนได้มาตรฐานและเพื่อให้ประชาชนสัญจรไปมาได้สะดวก	ก่อสร้างถนนคอนกรีต บ้านหนองน้ำขุ่น หมู่ที่ ๓ ข้างโรงเรียน - วัด	๑๖๐,๐๐๐	๑๖๐,๐๐๐	-	-	-	ร้อยละของถนนท้องถิ่นที่พัฒนาเพิ่มขึ้น	ประชาชนได้รับความสะดวกในการเดินทางและการขนส่ง	กองช่าง อบต.นาหม่อม

รายละเอียดโครงการพัฒนา
แผนพัฒนาท้องถิ่น (พ.ศ. ๒๕๖๖ - ๒๕๗๐)
องค์การบริหารส่วนตำบลนาหม่อม อำเภอทุ่งศรีอุดม จังหวัดอุบลราชธานี

ยุทธศาสตร์จังหวัดอุบลราชธานี ประเด็นยุทธศาสตร์ที่ ๑ การพัฒนาเมืองน่าอยู่ทันสมัยและเสริมสร้างคุณภาพชีวิตของประชาชน
ยุทธศาสตร์การพัฒนาขององค์กรปกครองส่วนท้องถิ่นในเขตจังหวัด ยุทธศาสตร์ที่ ๑ การพัฒนาโครงสร้างพื้นฐาน
๑) ยุทธศาสตร์การพัฒนาด้านโครงสร้างพื้นฐาน

๑.๑ แผนงานเคหะและชุมชน

ที่	โครงการ/กิจกรรม	วัตถุประสงค์	เป้าหมาย (ผลผลิตของโครงการ)	งบประมาณ					ตัวชี้วัด (KPI)	ผลที่คาดว่าจะ ได้รับ	หน่วยงาน รับผิดชอบ หลัก
				๒๕๖๖ บาท	๒๕๖๗ บาท	๒๕๖๘ บาท	๒๕๖๙ บาท	๒๕๗๐ บาท			
๕๒	โครงการก่อสร้างถนนคอนกรีต บ้านหนองน้ำขุ่น หมู่ที่ ๓ ซ้ำงศาลา - ทิศใต้	เพื่อให้ถนนได้มาตรฐานและเพื่อให้ประชาชนสัญจรไปมาได้สะดวก	ก่อสร้างถนนคอนกรีต บ้านหนองน้ำขุ่น หมู่ที่ ๓ ซ้ำงศาลา - ทิศใต้ ขนาดกว้าง ๔.๐๐ เมตร ยาว ๑๗๙ เมตร	-	๑๖๐,๐๐๐	๒๔๐,๐๐๐	-	-	ร้อยละของถนนท้องถิ่นที่พัฒนาเพิ่มขึ้น	ประชาชนได้รับความสะดวกในการเดินทางและการขนส่ง	กองช่าง อบต.นาหม่อม
๕๓	โครงการก่อสร้างถนนคอนกรีต บ้านหนองน้ำขุ่น หมู่ที่ ๓ ซ้ำงด้านหน้า โรงเรียน - ทิศเหนือ	เพื่อพัฒนาเส้นทางการคมนาคมและการขนส่งภายในท้องถิ่น	ก่อสร้างถนนคอนกรีต บ้านหนองน้ำขุ่น หมู่ที่ ๓ ซ้ำงด้านหน้า โรงเรียน - ทิศเหนือ ขนาดกว้าง ๔.๐๐ เมตร ยาว ๒๓๒ เมตร	-	-	-	๒๒๐,๐๐๐	๓๐๐,๐๐๐	ร้อยละของถนนท้องถิ่นที่พัฒนาเพิ่มขึ้น	ประชาชนได้รับความสะดวกในการเดินทางและการขนส่ง	กองช่าง อบต.นาหม่อม
๕๔	โครงการซ่อมแซมถนนลูกรัง บ้านหนองน้ำขุ่น หมู่ที่ ๓ ซอยพ่อใหญ่อึ่ง - ทิศใต้	เพื่อพัฒนาเส้นทางการคมนาคมและการขนส่งภายในท้องถิ่น	ซ่อมแซมถนนลูกรังบ้านหนองน้ำขุ่น หมู่ที่ ๓ ซอยพ่อใหญ่อึ่ง - ทิศใต้ ระยะทาง ๘๐ เมตร	-	-	๒๐,๐๐๐	๒๐,๐๐๐	-	ร้อยละของถนนท้องถิ่นที่พัฒนาเพิ่มขึ้น	ประชาชนได้รับความสะดวกในการเดินทางและการขนส่ง	กองช่าง อบต.นาหม่อม
๕๕	โครงการซ่อมแซมถนนลูกรัง บ้านหนองน้ำขุ่น หมู่ที่ ๓ เส้นหน้าบ้าน อบต.ทองใบ - ประปา	เพื่อพัฒนาเส้นทางการคมนาคมและการขนส่งโดยใช้ผลผลิตการเกษตรจากท้องถิ่น	ซ่อมแซมถนนลูกรัง บ้านหนองน้ำขุ่น หมู่ที่ ๓ เส้นหน้าบ้าน อบต.ทองใบ - ประปา ระยะทาง ๑๐๐ เมตร	๒๐,๐๐๐	-	-	-	-	ร้อยละของถนนท้องถิ่นที่พัฒนาเพิ่มขึ้น	ประชาชนได้รับความสะดวกในการเดินทางและการขนส่ง	กองช่าง อบต.นาหม่อม

รายละเอียดโครงการพัฒนา
แผนพัฒนาท้องถิ่น (พ.ศ. ๒๕๖๖ - ๒๕๗๐)
องค์การบริหารส่วนตำบลนาทม อำเภอร่องคำ จังหวัดอุบลราชธานี

ยุทธศาสตร์จังหวัดอุบลราชธานี ประเด็นยุทธศาสตร์ที่ ๑ การพัฒนาเมืองนำอยู่ทันสมัยและเสริมสร้างคุณภาพชีวิตของประชาชน
ยุทธศาสตร์การพัฒนาขององค์กรปกครองส่วนท้องถิ่นในเขตจังหวัด ยุทธศาสตร์ที่ ๑ การพัฒนาโครงสร้างพื้นฐาน
๑) ยุทธศาสตร์การพัฒนาด้านโครงสร้างพื้นฐาน

๑.๑ แผนงานเคหะและชุมชน

ที่	โครงการ/กิจกรรม	วัตถุประสงค์	เป้าหมาย (ผลผลิตของโครงการ)	งบประมาณ					ตัวชี้วัด (KPI)	ผลที่คาดว่าจะ ได้รับ	หน่วยงาน รับผิดชอบ หลัก
				๒๕๖๖ บาท	๒๕๖๗ บาท	๒๕๖๘ บาท	๒๕๖๙ บาท	๒๕๗๐ บาท			
๕๖	โครงการซ่อมแซมถนนลูกรัง บ้านหนองน้ำขุ่น หมู่ที่ ๓ เส้นข้างบ้านครูตุ๊ก - ประปา	เพื่อให้ถนนได้มาตรฐาน และเพื่อให้ประชาชนสัญจรไปมาได้สะดวก	ซ่อมแซมถนนลูกรัง บ้านหนองน้ำขุ่น หมู่ที่ ๓ ขอยหน้าศาลาประชาคม กว้าง ๔.๐๐ เมตร ระยะทาง ๒๐๐ เมตร	๒๐,๐๐๐	-	-	-	-	ร้อยละของจำนวนถนนที่เพิ่มขึ้น	ประชาชนได้รับความสะดวกในการสัญจรไปมา	กองช่าง อบต.นาทม
๕๗	โครงการซ่อมแซมถนนลูกรัง บ้านหนองน้ำขุ่น หมู่ที่ ๓ ข้างฟาร์มกักตันเอ็ม	เพื่อพัฒนาเส้นทางการคมนาคมและการขนส่งภายในท้องถิ่น	ซ่อมแซมถนนลูกรัง บ้านหนองน้ำขุ่น หมู่ที่ ๓ ข้างฟาร์มกักตันเอ็ม กว้าง ๔.๐๐ เมตร ระยะทาง ๑,๓๐๐ เมตร	๓๐,๐๐๐	-	-	-	-	ร้อยละของถนนท้องถิ่นที่พัฒนาเพิ่มขึ้น	ประชาชนได้รับความสะดวกในการเดินทางและการขนส่ง	กองช่าง อบต.นาทม
๕๘	โครงการซ่อมแซมถนนลูกรัง บ้านหนองน้ำขุ่น หมู่ที่ ๓ เส้นรอบบ้าน - ประปา	เพื่อให้ถนนได้มาตรฐาน และเพื่อให้ประชาชนสัญจรไปมาได้สะดวก	ซ่อมแซมถนนลูกรัง บ้านหนองน้ำขุ่น หมู่ที่ ๓ เส้นรอบบ้าน - ประปา กว้าง ๔.๐๐ เมตร ระยะทาง ๓๐๐ เมตร	๒๐,๐๐๐	-	-	-	-	ร้อยละของจำนวนถนนที่เพิ่มขึ้น	ประชาชนได้รับความสะดวกในการสัญจรไปมา	กองช่าง อบต.นาทม

รายละเอียดโครงการพัฒนา
แผนพัฒนาท้องถิ่น (พ.ศ. ๒๕๖๖ - ๒๕๗๐)
องค์การบริหารส่วนตำบลนาหม่อม อำเภอทุ่งศรีอุดม จังหวัดอุบลราชธานี

ยุทธศาสตร์จังหวัดอุบลราชธานี ประเด็นยุทธศาสตร์ที่ ๑ การพัฒนาเมืองน่าอยู่ทันสมัยและเสริมสร้างคุณภาพชีวิตของประชาชน
ยุทธศาสตร์การพัฒนาขององค์กรปกครองส่วนท้องถิ่นในเขตจังหวัด ยุทธศาสตร์ที่ ๑ การพัฒนาโครงสร้างพื้นฐาน
๑) ยุทธศาสตร์การพัฒนาด้านโครงสร้างพื้นฐาน

๑.๑ แผนงานเคหะและชุมชน

ที่	โครงการ/กิจกรรม	วัตถุประสงค์	เป้าหมาย (ผลผลิตของโครงการ)	งบประมาณ					ตัวชี้วัด (KPI)	ผลที่คาดว่าจะ ได้รับ	หน่วยงาน รับผิดชอบ หลัก
				๒๕๖๖ บาท	๒๕๖๗ บาท	๒๕๖๘ บาท	๒๕๖๙ บาท	๒๕๗๐ บาท			
๕๙	โครงการก่อสร้างถนนคอนกรีต บ้านหนองน้ำขุ่น หมู่ที่ ๓ เส้นรอบบ้านทิศตะวันตก บ้านคุณบุญถิ่น - รอบบ้านทิศ เหนือ	เพื่อให้ถนนได้มาตรฐาน และเพื่อให้ประชาชน สัญจรไปมาได้สะดวก	ก่อสร้างถนนคอนกรีต บ้านหนองน้ำขุ่น หมู่ที่ ๓ เส้นรอบบ้านทิศตะวันตก บ้านคุณบุญถิ่น - รอบบ้านทิศ เหนือ กว้าง ๔.๐๐ เมตร ระยะทาง ๑๑๒ เมตร	-	-	๒๔๐,๐๐๐	-	-	ร้อยละของจำนวน ถนนที่เพิ่มขึ้น	ประชาชนได้รับ ความสะดวกในการ สัญจรไปมา	กองช่าง อบต. นาหม่อม
๖๐	โครงการก่อสร้างถนนคอนกรีต บ้านวังม่วง หมู่ที่ ๔ สายหน้า ศาลา - ลาดยาง	เพื่อพัฒนาเส้นทาง คมนาคมและการขนส่ง ภายในท้องถิ่น	ก่อสร้างถนนคอนกรีต บ้านวัง ม่วง หมู่ที่ ๔ สายหน้าศาลา - ลาดยาง ขนาดกว้าง ๔.๐๐ เมตร ระยะทาง ๑๑ เมตร	๒๕,๐๐๐	-	-	-	-	ร้อยละของถนน ท้องถิ่นที่พัฒนา เพิ่มขึ้น	ประชาชนได้รับ ความสะดวกในการ เดินทางและการ ขนส่ง	กองช่าง อบต. นาหม่อม
๖๑	โครงการก่อสร้างถนนคอนกรีต รอบหมู่บ้านวังม่วง หมู่ที่ ๔ สายข้างร้านค้า - ถนนลาดยาง	เพื่อให้ถนนได้มาตรฐาน และเพื่อให้ประชาชน สัญจรไปมาได้สะดวก	ก่อสร้างถนนคอนกรีตรอบ หมู่บ้านวังม่วง หมู่ที่ ๔ สายข้าง ร้านค้า - ถนนลาดยาง ขนาด กว้าง ๔.๐๐ เมตร ระยะทาง ๑๑ เมตร	๒๕,๐๐๐	-	-	-	-	ร้อยละของจำนวน ถนนที่เพิ่มขึ้น	ประชาชนได้รับ ความสะดวกในการ สัญจรไปมา	กองช่าง อบต. นาหม่อม

รายละเอียดโครงการพัฒนา
แผนพัฒนาท้องถิ่น (พ.ศ. ๒๕๖๖ - ๒๕๗๐)
องค์การบริหารส่วนตำบลนาหม่อม อำเภอทุ่งศรีอุดม จังหวัดอุบลราชธานี

ยุทธศาสตร์จังหวัดอุบลราชธานี ประเด็นยุทธศาสตร์ที่ ๑ การพัฒนาเมืองนำอยู่ทันสมัยและเสริมสร้างคุณภาพชีวิตของประชาชน
ยุทธศาสตร์การพัฒนาขององค์กรปกครองส่วนท้องถิ่นในเขตจังหวัด ยุทธศาสตร์ที่ ๑ การพัฒนาโครงสร้างพื้นฐาน
๑) ยุทธศาสตร์การพัฒนาค้านโครงสร้างพื้นฐาน

๑.๑ แผนงานเคหะและชุมชน

ที่	โครงการ/กิจกรรม	วัตถุประสงค์	เป้าหมาย (ผลผลิตของโครงการ)	งบประมาณ					ตัวชี้วัด (KPI)	ผลที่คาดว่าจะ ได้รับ	หน่วยงาน รับผิดชอบ หลัก
				๒๕๖๖ บาท	๒๕๖๗ บาท	๒๕๖๘ บาท	๒๕๖๙ บาท	๒๕๗๐ บาท			
๖๒	โครงการก่อสร้างถนนลูกรัง บ้านวังม่วง หมู่ที่ ๔ ช่างบ้านผู้ใหญ่บ้านด้านทิศใต้	เพื่อให้ถนนได้มาตรฐานและเพื่อให้ประชาชนสัญจรไปมาได้สะดวก	ก่อสร้างถนนลูกรัง บ้านวังม่วง หมู่ที่ ๔ ช่างบ้านผู้ใหญ่บ้านด้านทิศใต้ ขนาดกว้าง ๔.๐๐ เมตร ระยะทาง ๕๔ เมตร	-	๑๒๐,๐๐๐	-	-	-	ร้อยละของจำนวนถนนที่เพิ่มขึ้น	ประชาชนได้รับความสะดวกในการสัญจรไปมา	กองช่าง อบต.นาหม่อม
๖๓	โครงการก่อสร้างถนนคอนกรีต บ้านวังม่วง หมู่ที่ ๔ หน้าศาลา - ช่างวัด	เพื่อพัฒนาเส้นทางการคมนาคมและการขนส่งภายในท้องถิ่น	ก่อสร้างถนนคอนกรีต บ้านวังม่วง หมู่ที่ ๔ หน้าศาลา - ช่างวัด ขนาดกว้าง ๔.๐๐ เมตร ระยะทาง ๑๑๒ เมตร	-	๒๕๐,๐๐๐	-	-	-	ร้อยละของถนนท้องถิ่นที่พัฒนาเพิ่มขึ้น	ประชาชนได้รับความสะดวกในการเดินทางและการขนส่ง	กองช่าง อบต.นาหม่อม
๖๔	โครงการก่อสร้างถนนคอนกรีต บ้านวังม่วง หมู่ที่ ๔ จากหน้าวัด - ทิศเหนือ	เพื่อให้ถนนได้มาตรฐานและเพื่อให้ประชาชนสัญจรไปมาได้สะดวก	ก่อสร้างถนนคอนกรีต บ้านวังม่วง หมู่ที่ ๔ จากหน้าวัด - ทิศเหนือ ขนาดกว้าง ๔.๐๐ เมตร ระยะทาง ๒๔๕ เมตร	-	-	๓๐๐,๐๐๐	๒๕๐,๐๐๐	-	ร้อยละของจำนวนถนนที่เพิ่มขึ้น	ประชาชนได้รับความสะดวกในการสัญจรไปมา	กองช่าง อบต.นาหม่อม

รายละเอียดโครงการพัฒนา
แผนพัฒนาท้องถิ่น (พ.ศ. ๒๕๖๖ - ๒๕๗๐)
องค์การบริหารส่วนตำบลนาห่อม อำเภอทุ่งศรีอุดม จังหวัดอุบลราชธานี

ยุทธศาสตร์จังหวัดอุบลราชธานี ประเด็นยุทธศาสตร์ที่ ๑ การพัฒนาเมืองน่าอยู่ทันสมัยและเสริมสร้างคุณภาพชีวิตของประชาชน
ยุทธศาสตร์การพัฒนาขององค์กรปกครองส่วนท้องถิ่นในเขตจังหวัด ยุทธศาสตร์ที่ ๑ การพัฒนาโครงสร้างพื้นฐาน
๑) ยุทธศาสตร์การพัฒนาด้านโครงสร้างพื้นฐาน

๑.๑ แผนงานเคหะและชุมชน

ที่	โครงการ/กิจกรรม	วัตถุประสงค์	เป้าหมาย (ผลผลิตของโครงการ)	งบประมาณ					ตัวชี้วัด (KPI)	ผลที่คาดว่าจะ ได้รับ	หน่วยงาน รับผิดชอบ หลัก
				๒๕๖๖ บาท	๒๕๖๗ บาท	๒๕๖๘ บาท	๒๕๖๙ บาท	๒๕๗๐ บาท			
๖๕	โครงการก่อสร้างถนนลูกรังจากบ้านวังม่วง หมู่ที่ ๔ - สี่แยกเข้าบ้านนาห่อม หมู่ที่ ๑๑	เพื่อให้ถนนได้มาตรฐานและเพื่อให้ประชาชนสัญจรไปมาได้สะดวก	ก่อสร้างถนนลูกรังจากบ้านวังม่วง หมู่ที่ ๔ - สี่แยกเข้าบ้านนาห่อม หมู่ที่ ๑๑ ขนาดกว้าง ๔.๐๐ เมตร ระยะทาง ๑,๐๐๐ เมตร	-	-	-	๒๐๐,๐๐๐	๑๗๐,๐๐๐	ร้อยละของจำนวนถนนที่เพิ่มขึ้น	ประชาชนได้รับความสะดวกในการสัญจรไปมา	กองช่าง อบต.นาห่อม
๖๖	โครงการเสริมผิวแอสฟัลท์ติกสายกลางบ้านค่านกเป็ด หมู่ที่ ๕	เพื่อพัฒนาเส้นทางการคมนาคมและการขนส่งภายในท้องถิ่น	เสริมผิวแอสฟัลท์ติกสายกลางบ้านค่านกเป็ด หมู่ที่ ๕ ขนาดกว้าง ๕.๐๐ เมตร ระยะทาง ๒๖๘ เมตร	๔๐๐,๐๐๐	-	-	-	-	ร้อยละของถนนท้องถิ่นที่พัฒนาเพิ่มขึ้น	ประชาชนได้รับความสะดวกในการเดินทางและการขนส่ง	กองช่าง อบต.นาห่อม
๖๗	โครงการก่อสร้างถนนลูกรังจากบ้านค่านกเป็ด หมู่ที่ ๕ - บ้านคำสะอาด	เพื่อให้ถนนได้มาตรฐานและเพื่อให้ประชาชนสัญจรไปมาได้สะดวก	ก่อสร้างถนนลูกรังจากบ้านค่านกเป็ด หมู่ที่ ๕ - บ้านคำสะอาด ขนาดกว้าง ๔.๐๐ เมตร ระยะทาง ๖๔๐ เมตร	-	๑๑๐,๐๐๐	-	-	-	ร้อยละของจำนวนถนนที่เพิ่มขึ้น	ประชาชนได้รับความสะดวกในการสัญจรไปมา	กองช่าง อบต.นาห่อม

รายละเอียดโครงการพัฒนา
แผนพัฒนาท้องถิ่น (พ.ศ. ๒๕๖๖ - ๒๕๗๐)
องค์การบริหารส่วนตำบลนาหม่อม อำเภอทุ่งศรีอุดม จังหวัดอุบลราชธานี

ยุทธศาสตร์จังหวัดอุบลราชธานี ประเด็นยุทธศาสตร์ที่ ๑ การพัฒนาเมืองนำอยู่ทันสมัยและเสริมสร้างคุณภาพชีวิตของประชาชน
ยุทธศาสตร์การพัฒนาขององค์กรปกครองส่วนท้องถิ่นในเขตจังหวัด ยุทธศาสตร์ที่ ๑ การพัฒนาโครงสร้างพื้นฐาน
๑) ยุทธศาสตร์การพัฒนาด้านโครงสร้างพื้นฐาน

๑.๑ แผนงานเคหะและชุมชน

ที่	โครงการ/กิจกรรม	วัตถุประสงค์	เป้าหมาย (ผลผลิตของโครงการ)	งบประมาณ					ตัวชี้วัด (KPI)	ผลที่คาดว่าจะ ได้รับ	หน่วยงาน รับผิดชอบ หลัก
				๒๕๖๖ บาท	๒๕๖๗ บาท	๒๕๖๘ บาท	๒๕๖๙ บาท	๒๕๗๐ บาท			
๖๘	โครงการก่อสร้างถนนคอนกรีต บ้านค่านกเป็ล้า หมู่ที่ ๕ ซอยจากกลางบ้าน - ถนนบ้านค่างกลาง	เพื่อให้ถนนได้มาตรฐานและเพื่อให้ประชาชนสัญจรไปมาได้สะดวก	ก่อสร้างถนนคอนกรีต บ้านค่านกเป็ล้า หมู่ที่ ๕ ซอยจากกลางบ้าน - ถนนบ้านค่างกลาง ขนาดกว้าง ๔.๐๐ เมตร ระยะทาง ๑๕๖ เมตร	-	-	๓๕๐,๐๐๐	-	-	ร้อยละของจำนวนถนนที่เพิ่มขึ้น	ประชาชนได้รับความสะดวกในการสัญจรไปมา	กองช่าง อบต.นาหม่อม
๖๙	โครงการก่อสร้างถนนคอนกรีตรอบหมู่บ้านค่านกเป็ล้า หมู่ที่ ๕	เพื่อพัฒนาเส้นทางการคมนาคมและการขนส่งภายในท้องถิ่น	ก่อสร้างถนนคอนกรีตรอบหมู่บ้านค่านกเป็ล้า หมู่ที่ ๕ ขนาดกว้าง ๔.๐๐ เมตร ระยะทาง ๒๖๘ เมตร	-	-	-	๓๐๐,๐๐๐	๓๐๐,๐๐๐	ร้อยละของถนนท้องถิ่นที่พัฒนาเพิ่มขึ้น	ประชาชนได้รับความสะดวกในการเดินทางและการขนส่ง	กองช่าง อบต.นาหม่อม
๗๐	โครงการก่อสร้างถนนลูกรังบ้านค่านกเป็ล้า หมู่ที่ ๕ จากถนนสาย บ้านค่านกเป็ล้าหนองน้ำขุ่น - ฝายนายชื่น	เพื่อให้ถนนได้มาตรฐานและเพื่อให้ประชาชนสัญจรไปมาได้สะดวก	ก่อสร้างถนนลูกรังบ้านค่านกเป็ล้า หมู่ที่ ๕ จากถนนสาย บ้านค่านกเป็ล้าหนองน้ำขุ่น - ฝายนายชื่น ขนาดกว้าง ๔.๐๐ เมตร ระยะทาง ๓๕๐ เมตร	-	๒๕๐,๐๐๐	-	-	-	ร้อยละของจำนวนถนนที่เพิ่มขึ้น	ประชาชนได้รับความสะดวกในการสัญจรไปมา	กองช่าง อบต.นาหม่อม

รายละเอียดโครงการพัฒนา
แผนพัฒนาท้องถิ่น (พ.ศ. ๒๕๖๖ - ๒๕๗๐)
องค์การบริหารส่วนตำบลนาหอม อำเภอทุ่งศรีอุดม จังหวัดอุบลราชธานี

ยุทธศาสตร์จังหวัดอุบลราชธานี ประเด็นยุทธศาสตร์ที่ ๑ การพัฒนาเมืองน่าอยู่ทันสมัยและเสริมสร้างคุณภาพชีวิตของประชาชน

ยุทธศาสตร์การพัฒนาขององค์การปกครองส่วนท้องถิ่นในเขตจังหวัด ยุทธศาสตร์ที่ ๑ การพัฒนาโครงสร้างพื้นฐาน

๑) ยุทธศาสตร์การพัฒนาด้านโครงสร้างพื้นฐาน

๑.๑ แผนงานเคหะและชุมชน

ที่	โครงการ/กิจกรรม	วัตถุประสงค์	เป้าหมาย (ผลผลิตของโครงการ)	งบประมาณ					ตัวชี้วัด (KPI)	ผลที่คาดว่าจะ ได้รับ	หน่วยงาน รับผิดชอบ หลัก
				๒๕๖๖ บาท	๒๕๖๗ บาท	๒๕๖๘ บาท	๒๕๖๙ บาท	๒๕๗๐ บาท			
๗๑	โครงการก่อสร้างถนนลูกรังจากหน้าวัดค่านกเปล้า หมู่ ๕ - หนองหินโงม	เพื่อให้ถนนได้มาตรฐานและเพื่อให้ประชาชนสัญจรไปมาได้สะดวก	ก่อสร้างถนนลูกรังจากหน้าวัดค่านกเปล้า หมู่ ๕ - หนองหินโงม ขนาดกว้าง ๔.๐๐ เมตร ระยะทาง ๔๐๐ เมตร	-	-	๑๑๐,๐๐๐	-	-	ร้อยละของจำนวนถนนที่เพิ่มขึ้น	ประชาชนได้รับความสะดวกในการสัญจรไปมา	กองช่าง อบต.นาหอม
๗๒	โครงการก่อสร้างถนนคอนกรีตเสริมเหล็กจากบ้านหนองบัวอารีย์ หมู่ที่ ๖ - สนามกีฬา	เพื่อพัฒนาเส้นทางการคมนาคมและการขนส่งภายในท้องถิ่น	ก่อสร้างถนนคอนกรีตเสริมเหล็กจากบ้านหนองบัวอารีย์ หมู่ที่ ๖ - สนามกีฬา ขนาดกว้าง ๔.๐๐ เมตร ระยะทาง ๑๗๘ เมตร	๒๐๐,๐๐๐	๒๐๐,๐๐๐	-	-	-	ร้อยละของถนนท้องถิ่นที่พัฒนาเพิ่มขึ้น	ประชาชนได้รับความสะดวกในการเดินทางและการขนส่ง	กองช่าง อบต.นาหอม
๗๓	โครงการปรับปรุงถนนลูกรังบ้านหนองบัวอารีย์ หมู่ที่ ๖ จากทางเข้าโรงเรียน - ไปฝายลำห้วยอารีย์	เพื่อให้ถนนได้มาตรฐานและเพื่อให้ประชาชนสัญจรไปมาได้สะดวก	ปรับปรุงถนนลูกรังบ้านหนองบัวอารีย์ หมู่ที่ ๖ จากทางเข้าโรงเรียน - ไปฝายลำห้วยอารีย์ ขนาดกว้าง ๔.๐๐ เมตร ระยะทาง ๒๒๐ เมตร	๒๐๐,๐๐๐	-	-	-	-	ร้อยละของจำนวนถนนที่เพิ่มขึ้น	ประชาชนได้รับความสะดวกในการสัญจรไปมา	กองช่าง อบต.นาหอม

รายละเอียดโครงการพัฒนา
แผนพัฒนาท้องถิ่น (พ.ศ. ๒๕๖๖ - ๒๕๗๐)
องค์การบริหารส่วนตำบลนาหอม อำเภอทุ่งศรีอุดม จังหวัดอุบลราชธานี

ยุทธศาสตร์จังหวัดอุบลราชธานี ประเด็นยุทธศาสตร์ที่ ๑ การพัฒนาเมืองน่าอยู่ทันสมัยและเสริมสร้างคุณภาพชีวิตของประชาชน

ยุทธศาสตร์การพัฒนาขององค์กรปกครองส่วนท้องถิ่นในเขตจังหวัด ยุทธศาสตร์ที่ ๑ การพัฒนาโครงสร้างพื้นฐาน

๑) ยุทธศาสตร์การพัฒนาด้านโครงสร้างพื้นฐาน

๑.๑ แผนงานเคหะและชุมชน

ที่	โครงการ/กิจกรรม	วัตถุประสงค์	เป้าหมาย (ผลผลิตของโครงการ)	งบประมาณ					ตัวชี้วัด (KPI)	ผลที่คาดว่าจะ ได้รับ	หน่วยงาน รับผิดชอบ หลัก
				๒๕๖๖ บาท	๒๕๖๗ บาท	๒๕๖๘ บาท	๒๕๖๙ บาท	๒๕๗๐ บาท			
๗๔	โครงการปรับปรุงถนน ลูกรังจากบ้านหนองบัว อารีย์ หมู่ที่ ๖ - หนองโดน	เพื่อให้ถนนได้ มาตรฐานและเพื่อให้ ประชาชนสัญจรไปมา ได้สะดวก	ปรับปรุงถนนลูกรังจากบ้านหนอง บัวอารีย์ หมู่ที่ ๖ - หนองโดน ขนาดกว้าง ๓.๐๐ - ๔.๐๐ เมตร ระยะทาง ๔๐๐ เมตร	-	๒๐๐,๐๐๐	-	-	-	ร้อยละของ จำนวนถนนที่ เพิ่มขึ้น	ประชาชนได้รับ ความสะดวกใน การสัญจรไปมา	กองช่าง อบต. นาหอม
๗๕	โครงการก่อสร้างถนน คอนกรีตจากบ้านหนอง บัวอารีย์ หมู่ที่ ๖ - บ้าน หนองหิน (ป่าสาธารณะ)	เพื่อพัฒนาเส้นทาง การคมนาคมและการ ขนส่งภายในท้องถิ่น	ก่อสร้างถนนคอนกรีตจากบ้าน หนองบัวอารีย์ หมู่ที่ ๖ - บ้าน หนองหิน (ป่าสาธารณะ) ขนาด กว้าง ๔.๐๐ เมตร ระยะทาง ๑๗๘ เมตร	-	-	๑๕๐,๐๐๐	๒๕๐,๐๐๐	-	ร้อยละของถนน ท้องถิ่นที่พัฒนา เพิ่มขึ้น	ประชาชนได้รับ ความสะดวกใน การเดินทางและ การขนส่ง	กองช่าง อบต. นาหอม
๗๖	โครงการก่อสร้างถนน คอนกรีตบ้านหนองบัว อารีย์ หมู่ที่ ๖ รอบสระ หนองบัว	เพื่อให้ถนนได้ มาตรฐานและเพื่อให้ ประชาชนสัญจรไปมา ได้สะดวก	ก่อสร้างถนนคอนกรีต บ้านหนองบัวอารีย์ หมู่ที่ ๖ รอบสระหนองบัว ขนาดกว้าง ๔.๐๐ เมตร ระยะทาง ๑๑๒ เมตร	-	-	-	-	๒๕๐,๐๐๐	ร้อยละของ จำนวนถนนที่ เพิ่มขึ้น	ประชาชนได้รับ ความสะดวกใน การสัญจรไปมา	กองช่าง อบต. นาหอม
๗๗	โครงการปรับปรุงเสริมผิว แอสฟัลท์ติก ถนน คอนกรีต (ลาดยาง) จาก บ้านหนองบัวอารีย์ หมู่ที่ ๖ - บ้านตาโท หมู่ที่ ๗	เพื่อให้ถนนได้ มาตรฐานและเพื่อให้ ประชาชนสัญจรไปมา ได้สะดวก	ปรับปรุงเสริมผิวแอสฟัลท์ติก ถนน คอนกรีต (ลาดยาง) จากบ้านหนอง บัวอารีย์ หมู่ที่ ๖ - บ้านตาโท หมู่ที่ ๗ ขนาดกว้าง ๕.๐๐ เมตร ระยะทาง ๑๐๐ เมตร	๑๕๐,๐๐๐	-	-	-	-	ร้อยละของ จำนวนถนนที่ เพิ่มขึ้น	ประชาชนได้รับ ความสะดวกใน การสัญจรไปมา	กองช่าง อบต. นาหอม

รายละเอียดโครงการพัฒนา

แผนพัฒนาท้องถิ่น (พ.ศ. ๒๕๖๖ - ๒๕๗๐)
องค์การบริหารส่วนตำบลนาหม่อม อำเภอทุ่งศรีอุดม จังหวัดอุบลราชธานี

ยุทธศาสตร์จังหวัดอุบลราชธานี ประเด็นยุทธศาสตร์ที่ ๑ การพัฒนาเมืองน่าอยู่ทันสมัยและเสริมสร้างคุณภาพชีวิตของประชาชน

ยุทธศาสตร์การพัฒนาขององค์การบริหารส่วนท้องถิ่นในเขตจังหวัด ยุทธศาสตร์ที่ ๑ การพัฒนาโครงสร้างพื้นฐาน

๑) ยุทธศาสตร์การพัฒนาด้านโครงสร้างพื้นฐาน

๑.๑ แผนงานเคหะและชุมชน

ที่	โครงการ/กิจกรรม	วัตถุประสงค์	เป้าหมาย (ผลผลิตของโครงการ)	งบประมาณ					ตัวชี้วัด (KPI)	ผลที่คาดว่าจะ ได้รับ	หน่วยงาน รับผิดชอบ หลัก
				๒๕๖๖ บาท	๒๕๖๗ บาท	๒๕๖๘ บาท	๒๕๖๙ บาท	๒๕๗๐ บาท			
๗๘	โครงการก่อสร้างถนนลูกรัง บ้านตาโท หมู่ที่ ๗ เส้นทางวัด - หนองโพธิ์	เพื่อให้ถนนได้มาตรฐาน และเพื่อให้ประชาชนสัญจรไปมาได้สะดวก	ก่อสร้างถนนลูกรัง บ้านตาโท หมู่ที่ ๗ เส้นทางวัด - หนองโพธิ์ ขนาดกว้าง ๔.๐๐ เมตร ระยะทาง ๖๗ เมตร	๑๕๐,๐๐๐	-	-	-	-	ร้อยละของจำนวนถนนที่เพิ่มขึ้น	ประชาชนได้รับความสะดวกในการสัญจรไปมา	กองช่าง อบต.นาหม่อม
๗๙	โครงการก่อสร้างถนนคอนกรีต บ้านตาโท หมู่ที่ ๗ - บ้านหนองหิน หมู่ที่ ๙	เพื่อพัฒนาเส้นทางการคมนาคมและการขนส่งภายในท้องถิ่น	ก่อสร้างถนนคอนกรีต บ้านตาโท หมู่ที่ ๗ - บ้านหนองหิน หมู่ที่ ๙ ขนาดกว้าง ๕.๐๐ เมตร ระยะทาง ๑๗๘ เมตร	-	๒๕๐,๐๐๐	๒๕๐,๐๐๐	-	-	ร้อยละของถนนท้องถิ่นที่พัฒนาเพิ่มขึ้น	ประชาชนได้รับความสะดวกในการเดินทางและการขนส่ง	กองช่าง อบต.นาหม่อม
๘๐	โครงการก่อสร้างถนนคอนกรีต บ้านตาโท หมู่ที่ ๗ - บ้านโนนจันทร์	เพื่อให้ถนนได้มาตรฐาน และเพื่อให้ประชาชนสัญจรไปมาได้สะดวก	ก่อสร้างถนนคอนกรีต บ้านตาโท หมู่ที่ ๗ - บ้านโนนจันทร์ ขนาดกว้าง ๔.๐๐ เมตร ระยะทาง ๒๒๓ เมตร	-	๒๕๐,๐๐๐	๒๕๐,๐๐๐	-	-	ร้อยละของจำนวนถนนที่เพิ่มขึ้น	ประชาชนได้รับความสะดวกในการสัญจรไปมา	กองช่าง อบต.นาหม่อม

รายละเอียดโครงการพัฒนา

แผนพัฒนาท้องถิ่น (พ.ศ. ๒๕๖๖ - ๒๕๗๐)

องค์การบริหารส่วนตำบลนาหม่อม อำเภอทุ่งศรีอุดม จังหวัดอุบลราชธานี

ยุทธศาสตร์จังหวัดอุบลราชธานี ประเด็นยุทธศาสตร์ที่ ๑ การพัฒนาเมืองน่าอยู่ทันสมัยและเสริมสร้างคุณภาพชีวิตของประชาชน

ยุทธศาสตร์การพัฒนาขององค์กรปกครองส่วนท้องถิ่นในเขตจังหวัด ยุทธศาสตร์ที่ ๑ การพัฒนาโครงสร้างพื้นฐาน

๑) ยุทธศาสตร์การพัฒนาด้านโครงสร้างพื้นฐาน

๑.๑ แผนงานเคหะและชุมชน

ที่	โครงการ/กิจกรรม	วัตถุประสงค์	เป้าหมาย (ผลผลิตของโครงการ)	งบประมาณ					ตัวชี้วัด (KPI)	ผลที่คาดว่าจะ ได้รับ	หน่วยงาน รับผิดชอบ หลัก
				๒๕๖๖ บาท	๒๕๖๗ บาท	๒๕๖๘ บาท	๒๕๖๙ บาท	๒๕๗๐ บาท			
๘๑	โครงการก่อสร้างถนนคอนกรีตเส้นรอบหมู่บ้านหนองจิก หมู่ที่ ๘	เพื่อพัฒนาเส้นทางการคมนาคมและการขนส่งภายในท้องถิ่น	ก่อสร้างถนนคอนกรีตเส้นรอบหมู่บ้านหนองจิก ม.๘ ขนาดกว้าง ๔.๐๐ เมตร ระยะทาง ๖๗ เมตร	-	๑๕๐,๐๐๐	-	-	-	ร้อยละของถนนท้องถิ่นที่พัฒนาเพิ่มขึ้น	ประชาชนได้รับความสะดวกในการเดินทางและการขนส่ง	กองช่าง อบต.นาหม่อม
๘๒	โครงการก่อสร้างถนนคอนกรีตขอยกลางบ้านหนองจิก หมู่ที่ ๘	เพื่อให้ถนนได้มาตรฐานและเพื่อให้ประชาชนสัญจรไปมาได้สะดวก	ก่อสร้างถนนคอนกรีตขอยกลางบ้านหนองจิก ม.๘ ขนาดกว้าง ๔.๐๐ เมตร ระยะทาง ๖๗ เมตร	๑๕๐,๐๐๐	-	-	-	-	ร้อยละของจำนวนถนนที่เพิ่มขึ้น	ประชาชนได้รับความสะดวกในการสัญจรไปมา	กองช่าง อบต.นาหม่อม
๘๓	โครงการก่อสร้างถนนคอนกรีตจากกลางบ้านหนองจิก หมู่ที่ ๘ - วัด	เพื่อให้ถนนได้มาตรฐานและเพื่อให้ประชาชนสัญจรไปมาได้สะดวก	ก่อสร้างถนนคอนกรีตจากกลางบ้านหนองจิก ม.๘ - วัด ขนาดกว้าง ๔.๐๐ เมตร ระยะทาง ๖๗ เมตร	๑๕๐,๐๐๐	-	-	-	-	ร้อยละของจำนวนถนนที่เพิ่มขึ้น	ประชาชนได้รับความสะดวกในการสัญจรไปมา	กองช่าง อบต.นาหม่อม
๘๔	โครงการปรับปรุงถนนลูกรังจากวัด บ้านหนองจิก หมู่ที่ ๘ - บ้านโนนจาน	เพื่อพัฒนาเส้นทางการคมนาคมและการขนส่งภายในท้องถิ่น	โครงการปรับปรุงถนนลูกรังจากวัด บ้านหนองจิก ม.๘ - บ้านโนนจาน ขนาดกว้าง ๔.๐๐ เมตร ระยะทาง ๑,๕๐๐ เมตร	-	๑๕๐,๐๐๐	-	-	-	ร้อยละของถนนท้องถิ่นที่พัฒนาเพิ่มขึ้น	ประชาชนได้รับความสะดวกในการเดินทางและการขนส่ง	กองช่าง อบต.นาหม่อม

รายละเอียดโครงการพัฒนา

แผนพัฒนาท้องถิ่น (พ.ศ. ๒๕๖๖ - ๒๕๗๐)
องค์การบริหารส่วนตำบลนาหม่อม อำเภอทุ่งศรีอุดม จังหวัดอุบลราชธานี

ยุทธศาสตร์จังหวัดอุบลราชธานี ประเด็นยุทธศาสตร์ที่ ๑ การพัฒนาเมืองน่าอยู่ทันสมัยและเสริมสร้างคุณภาพชีวิตของประชาชน

ยุทธศาสตร์การพัฒนาขององค์กรปกครองส่วนท้องถิ่นในเขตจังหวัด ยุทธศาสตร์ที่ ๑ การพัฒนาโครงสร้างพื้นฐาน

๑) ยุทธศาสตร์การพัฒนาด้านโครงสร้างพื้นฐาน

๑.๑ แผนงานเคหะและชุมชน

ที่	โครงการ/กิจกรรม	วัตถุประสงค์	เป้าหมาย (ผลผลิตของโครงการ)	งบประมาณ					ตัวชี้วัด (KPI)	ผลที่คาดว่าจะ ได้รับ	หน่วยงาน รับผิดชอบ หลัก
				๒๕๖๖ บาท	๒๕๖๗ บาท	๒๕๖๘ บาท	๒๕๖๙ บาท	๒๕๗๐ บาท			
๘๕	โครงการก่อสร้างถนนคอนกรีตจากบ้านหนองจิก หมู่ที่ ๘ - แยกโนนจาน (ถนนดำ)	เพื่อให้ถนนได้มาตรฐานและเพื่อให้ประชาชนสัญจรไปมาได้สะดวก	ก่อสร้างถนนคอนกรีตจากบ้านหนองจิก ม.๘ - แยกโนนจาน (ถนนดำ) ขนาดกว้าง ๔.๐๐ เมตร ระยะทาง ๓๓๕ เมตร	-	๒๐๐,๐๐๐	๑๐๐,๐๐๐	๒๕๐,๐๐๐	๒๐๐,๐๐๐	ร้อยละของจำนวนถนนที่เพิ่มขึ้น	ประชาชนได้รับความสะดวกในการสัญจรไปมา	กองช่าง อบต.นาหม่อม
๘๖	โครงการปรับปรุงถนนลูกรังจากบ้านหนองจิก หมู่ที่ ๘ - บ้านหนองสีขา	เพื่อให้ถนนได้มาตรฐานและเพื่อให้ประชาชนสัญจรไปมาได้สะดวก	ปรับปรุงถนนลูกรังจากบ้านหนองจิก ม.๘ - บ้านหนองสีขา ขนาดกว้าง ๔.๐๐ เมตร ระยะทาง ๘๐๐ เมตร	๑๐๐,๐๐๐	-	-	-	-	ร้อยละของจำนวนถนนที่เพิ่มขึ้น	ประชาชนได้รับความสะดวกในการสัญจรไปมา	กองช่าง อบต.นาหม่อม
๘๗	โครงการปรับปรุงเสริมผิวแอสฟัลติก ถนนคอนกรีตจากทางเข้าบ้านหนองหิน หมู่ที่ ๙ - สี่แยกประปา	เพื่อพัฒนาเส้นทางการคมนาคมและการขนส่งภายในท้องถิ่น	ปรับปรุงเสริมผิวแอสฟัลติก ถนนคอนกรีตจากทางเข้าบ้านหนองหิน หมู่ ๙ - สี่แยกประปา ขนาดกว้าง ๔.๐๐ เมตร ระยะทาง ๑๐๐ เมตร	๑๒๐,๐๐๐	-	-	-	-	ร้อยละของถนนท้องถิ่นที่พัฒนาเพิ่มขึ้น	ประชาชนได้รับความสะดวกในการเดินทางและการขนส่ง	กองช่าง อบต.นาหม่อม
๘๘	โครงการก่อสร้างถนนคอนกรีตจากบ้านหนองหิน หมู่ที่ ๙ - หน้าศพ. บ้านหนองบัวอารีย์ หมู่ที่ ๖	เพื่อให้ถนนได้มาตรฐานและเพื่อให้ประชาชนสัญจรไปมาได้สะดวก	ก่อสร้างถนนคอนกรีตจากบ้านหนองหิน หมู่ที่ ๙ - หน้าศพ. ขนาดกว้าง ๔.๐๐ เมตร ระยะทาง ๓๓๕ เมตร	-	๑๕๐,๐๐๐	๑๐๐,๐๐๐	๓๐๐,๐๐๐	๒๐๐,๐๐๐	ร้อยละของจำนวนถนนที่เพิ่มขึ้น	ประชาชนได้รับความสะดวกในการสัญจรไปมา	กองช่าง อบต.นาหม่อม

รายละเอียดโครงการพัฒนา
แผนพัฒนาท้องถิ่น (พ.ศ. ๒๕๖๖ - ๒๕๗๐)
องค์การบริหารส่วนตำบลนาหม่อม อำเภอทุ่งศรีอุดม จังหวัดอุบลราชธานี

ยุทธศาสตร์จังหวัดอุบลราชธานี ประเด็นยุทธศาสตร์ที่ ๑ การพัฒนาเมืองนำอยู่ทันสมัยและเสริมสร้างคุณภาพชีวิตของประชาชน
ยุทธศาสตร์การพัฒนาขององค์การปกครองส่วนท้องถิ่นในเขตจังหวัด ยุทธศาสตร์ที่ ๑ การพัฒนาโครงสร้างพื้นฐาน
๑) ยุทธศาสตร์การพัฒนาด้านโครงสร้างพื้นฐาน

๑.๑ แผนงานเคหะและชุมชน

ที่	โครงการ/กิจกรรม	วัตถุประสงค์	เป้าหมาย (ผลผลิตของโครงการ)	งบประมาณ					ตัวชี้วัด (KPI)	ผลที่คาดว่าจะ ได้รับ	หน่วยงาน รับผิดชอบ หลัก
				๒๕๖๖ บาท	๒๕๖๗ บาท	๒๕๖๘ บาท	๒๕๖๙ บาท	๒๕๗๐ บาท			
๘๙	โครงการก่อสร้างถนนคอนกรีตจากบ้านผู้ใหญ่บ้านหนองหิน หมู่ที่ ๙ - บ้านตาโท หมู่ที่ ๗	เพื่อให้ถนนได้มาตรฐานและเพื่อให้ประชาชนสัญจรไปมาได้สะดวก	ก่อสร้างถนนคอนกรีตจากบ้านผู้ใหญ่บ้านหนองหิน หมู่ที่ ๙ - บ้านตาโท หมู่ที่ ๗ ขนาดกว้าง ๔.๐๐ เมตร ระยะทาง ๑๖๐ เมตร	๒๐๐,๐๐๐	๑๕๐,๐๐๐	๑๐๐,๐๐๐	-	-	ร้อยละของจำนวนถนนที่เพิ่มขึ้น	- ประชาชนได้รับความสะดวกในการสัญจรไปมา	กองช่าง อบต.นาหม่อม
๙๐	โครงการก่อสร้างถนนคอนกรีตบ้านหนองหิน หมู่ที่ ๙ ซอยหน้าทางเข้าหน้าศาลาไปรอบหมู่บ้านทิศตะวันตก	เพื่อพัฒนาเส้นทางการคมนาคมและการขนส่งภายในท้องถิ่น	ก่อสร้างถนนคอนกรีตบ้านหนองหิน หมู่ที่ ๙ ซอยหน้าทางเข้าหน้าศาลาไปรอบหมู่บ้านทิศตะวันตก ขนาดกว้าง ๔.๐๐ เมตร ระยะทาง ๖๗ เมตร	๑๕๐,๐๐๐	-	-	-	-	ร้อยละของถนนท้องถิ่นที่พัฒนาเพิ่มขึ้น	ประชาชนได้รับความสะดวกในการเดินทางและการขนส่ง	กองช่าง อบต.นาหม่อม
๙๑	โครงการปรับปรุงถนนลูกรังบ้านหนองหิน หมู่ที่ ๙ ตามลำห้วยร่องหิน - ทิศตะวันตก	เพื่อให้ถนนได้มาตรฐานและเพื่อให้ประชาชนสัญจรไปมาได้สะดวก	ปรับปรุงถนนลูกรังบ้านหนองหิน หมู่ที่ ๙ ตามลำห้วยร่องหิน - ทิศตะวันตก ขนาดกว้าง ๔.๐๐ เมตร ระยะทาง ๘๒๐ เมตร	-	๑๕๐,๐๐๐	-	-	-	ร้อยละของจำนวนถนนที่เพิ่มขึ้น	- ประชาชนได้รับความสะดวกในการสัญจรไปมา	กองช่าง อบต.นาหม่อม

รายละเอียดโครงการพัฒนา

แผนพัฒนาท้องถิ่น (พ.ศ. ๒๕๖๖ – ๒๕๗๐)
องค์การบริหารส่วนตำบลนาหม่อม อำเภอทุ่งศรีอุดม จังหวัดอุบลราชธานี

ยุทธศาสตร์จังหวัดอุบลราชธานี ประเด็นยุทธศาสตร์ที่ ๑ การพัฒนาเมืองน่าอยู่ทันสมัยและเสริมสร้างคุณภาพชีวิตของประชาชน

ยุทธศาสตร์การพัฒนาขององค์การบริหารส่วนท้องถิ่นในเขตจังหวัด ยุทธศาสตร์ที่ ๑ การพัฒนาโครงสร้างพื้นฐาน

๑) ยุทธศาสตร์การพัฒนาด้านโครงสร้างพื้นฐาน

๑.๑ แผนงานเคหะและชุมชน

ที่	โครงการ/กิจกรรม	วัตถุประสงค์	เป้าหมาย (ผลผลิตของโครงการ)	งบประมาณ					ตัวชี้วัด (KPI)	ผลที่คาดว่าจะ ได้รับ	หน่วยงาน รับผิดชอบ หลัก
				๒๕๖๖ บาท	๒๕๖๗ บาท	๒๕๖๘ บาท	๒๕๖๙ บาท	๒๕๗๐ บาท			
๙๒	โครงการก่อสร้างถนนคอนกรีตบ้านหนองหิน หมู่ที่ ๙ จากวัดป่าหนองหิน – บ้านหนองน้ำขุ่น หมู่ที่ ๓	เพื่อให้ถนนได้มาตรฐานและเพื่อให้ประชาชนสัญจรไปมาได้สะดวก	ก่อสร้างถนนคอนกรีตบ้านหนองหิน หมู่ที่ ๙ จากวัดป่าหนองหิน – บ้านหนองน้ำขุ่น หมู่ที่ ๓ ขนาดกว้าง ๕.๐๐ เมตร ระยะทาง ๕๓ เมตร	๑๕๐,๐๐๐	-	-	-	-	ร้อยละของจำนวนถนนที่เพิ่มขึ้น	- ประชาชนได้รับความสะดวกในการสัญจรไปมา	กองช่าง อบต.นาหม่อม
๙๓	โครงการก่อสร้างถนนคอนกรีตจากหมู่บ้านหนองหิน หมู่ที่ ๙ - ลำห้วยร่องหิน	เพื่อพัฒนาเส้นทางการคมนาคมและการขนส่งภายในท้องถิ่น	ก่อสร้างถนนคอนกรีตจากหมู่บ้านหนองหิน หมู่ที่ ๙ - ลำห้วยร่องหิน ขนาดกว้าง ๔.๐๐ เมตร ระยะทาง ๒๔๕ เมตร	-	๑๕๐,๐๐๐	๑๐๐,๐๐๐	๓๐๐,๐๐๐	-	ร้อยละของถนนท้องถิ่นที่พัฒนาเพิ่มขึ้น	ประชาชนได้รับความสะดวกในการเดินทางและการขนส่ง	กองช่าง อบต.นาหม่อม
๙๔	โครงการก่อสร้างถนนคอนกรีต บ้านหนองหิน หมู่ที่ ๙ รอบสระหนองหิน - วัดเก่า	เพื่อให้ถนนได้มาตรฐานและเพื่อให้ประชาชนสัญจรไปมาได้สะดวก	ก่อสร้างถนนคอนกรีตบ้านหนองหิน หมู่ที่ ๙ รอบสระหนองหิน - วัดเก่า ขนาดกว้าง ๔.๐๐ เมตร ระยะทาง ๔๕ เมตร	-	-	๑๐๐,๐๐๐	-	-	ร้อยละของจำนวนถนนที่เพิ่มขึ้น	- ประชาชนได้รับความสะดวกในการสัญจรไปมา	กองช่าง อบต.นาหม่อม

รายละเอียดโครงการพัฒนา

แผนพัฒนาท้องถิ่น (พ.ศ. ๒๕๖๖ - ๒๕๗๐)

องค์การบริหารส่วนตำบลนาหอม อำเภอทุ่งศรีอุดม จังหวัดอุบลราชธานี

ยุทธศาสตร์จังหวัดอุบลราชธานี ประเด็นยุทธศาสตร์ที่ ๑ การพัฒนาเมืองน่าอยู่ทันสมัยและเสริมสร้างคุณภาพชีวิตของประชาชน

ยุทธศาสตร์การพัฒนาขององค์กรปกครองส่วนท้องถิ่นในเขตจังหวัด ยุทธศาสตร์ที่ ๑ การพัฒนาโครงสร้างพื้นฐาน

๑) ยุทธศาสตร์การพัฒนาด้านโครงสร้างพื้นฐาน

๒.๑ แผนงานเคหะและชุมชน

ที่	โครงการ/กิจกรรม	วัตถุประสงค์	เป้าหมาย (ผลผลิตของโครงการ)	งบประมาณ					ตัวชี้วัด (KPI)	ผลที่คาดว่าจะ ได้รับ	หน่วยงาน รับผิดชอบหลัก
				๒๕๖๖ บาท	๒๕๖๗ บาท	๒๕๖๘ บาท	๒๕๖๙ บาท	๒๕๗๐ บาท			
๙๕	โครงการก่อสร้างถนนคอนกรีตเสริมเหล็ก จาก บ้านนาหอมหมู่ ๑๐ - สระน้ำ บ้านนาหอม หมู่ ๑๑	เพื่อพัฒนาเส้นทางการคมนาคมและการขนส่งภายในท้องถิ่น	โครงการก่อสร้างถนนคอนกรีตเสริมเหล็ก จาก บ้านนาหอมหมู่ ๑๐ - สระน้ำ บ้านนาหอม หมู่ ๑๑ ขนาดกว้าง ๔.๐๐ เมตร ระยะทาง ๑๓๔ เมตร	-	-	๒๐๐,๐๐๐	๑๐๐,๐๐๐	-	ร้อยละของถนนท้องถิ่นที่พัฒนาเพิ่มขึ้น	ประชาชนได้รับความสะดวกในการเดินทางและการขนส่ง	กองช่าง อบต.นาหอม
๙๖	โครงการซ่อมแซมถนนลูกรัง บ้านนาหอม หมู่ ๑๐ จากสะพานไปทิศตะวันออกของร่องหิน - ถนนลาดยาง	เพื่อให้ถนนได้มาตรฐานและเพื่อให้ประชาชนสัญจรไปมาได้สะดวก	ซ่อมแซมถนนลูกรัง บ้านนาหอม หมู่ ๑๐ จากสะพานไปทิศตะวันออกของร่องหิน - ถนนลาดยาง ขนาดกว้าง ๔.๐๐ เมตร ระยะทาง ๔๒๐ เมตร	๒๐๐,๐๐๐	-	-	-	-	ร้อยละของจำนวนถนนที่เพิ่มขึ้น	- ประชาชนได้รับความสะดวกในการสัญจรไปมา	กองช่าง อบต.นาหอม

รายละเอียดโครงการพัฒนา

แผนพัฒนาท้องถิ่น (พ.ศ. ๒๕๖๖ - ๒๕๗๐)

องค์การบริหารส่วนตำบลนาหอม อำเภอทุ่งศรีอุดม จังหวัดอุบลราชธานี

ยุทธศาสตร์จังหวัดอุบลราชธานี ประเด็นยุทธศาสตร์ที่ ๑ การพัฒนาเมืองน่าอยู่ทันสมัยและเสริมสร้างคุณภาพชีวิตของประชาชน

ยุทธศาสตร์การพัฒนาขององค์การปกครองส่วนท้องถิ่นในเขตจังหวัด ยุทธศาสตร์ที่ ๑ การพัฒนาโครงสร้างพื้นฐาน

๑) ยุทธศาสตร์การพัฒนาด้านโครงสร้างพื้นฐาน

๓.๑ แผนงานเคหะและชุมชน

ที่	โครงการ/กิจกรรม	วัตถุประสงค์	เป้าหมาย (ผลผลิตของโครงการ)	งบประมาณ					ตัวชี้วัด (KPI)	ผลที่คาดว่าจะ ได้รับ	หน่วยงาน รับผิดชอบหลัก
				๒๕๖๖ บาท	๒๕๖๗ บาท	๒๕๖๘ บาท	๒๕๖๙ บาท	๒๕๗๐ บาท			
๙๗	โครงการซ่อมแซมถนนลูกรังจากแยก บ้านนาหอม หมู่ที่ ๑๐ ,บ้านโนนจาน หมู่ที่ ๒ - ลำห้วยชีหนู	เพื่อให้ถนนได้มาตรฐานและเพื่อให้ประชาชนสัญจรไปมาได้สะดวก	ซ่อมแซมถนนลูกรังจากแยกบ้านนาหอม หมู่ที่ ๑๐ ,บ้านโนนจาน หมู่ที่ ๒ - ลำห้วยชีหนู ขนาดกว้าง ๓.๐๐ - ๔.๐๐ เมตร ระยะทาง ๔๗๐ เมตร	-	๓๐,๐๐๐	-	-	-	ร้อยละของจำนวนถนนที่เพิ่มขึ้น	- ประชาชนได้รับความสะดวกในการสัญจรไปมา	กองช่าง อบต.นาหอม
๙๘	โครงการก่อสร้างถนนลูกรัง จากถนนบ้านนาหอม หมู่ที่ ๑๐ ไปบ้านโนนจาน หมู่ที่ ๒ - ถนนลาดยางโรงโม่	เพื่อพัฒนาเส้นทางการคมนาคมและการขนส่งภายในท้องถิ่น	ก่อสร้างถนนลูกรัง จากถนนบ้านนาหอม หมู่ที่ ๑๐ ไปบ้านโนนจาน หมู่ที่ ๒ - ถนนลาดยางโรงโม่ ขนาดกว้าง ๔.๐๐ เมตร ระยะทาง ๗๐๐ เมตร	๒๐๐,๐๐๐	๑๐๐,๐๐๐	๕๐,๐๐๐	-	-	ร้อยละของถนนท้องถิ่นที่พัฒนาเพิ่มขึ้น	ประชาชนได้รับความสะดวกในการเดินทางและการขนส่ง	กองช่าง อบต.นาหอม
๙๙	โครงการก่อสร้างถนนคอนกรีตเสริมเหล็กจากบ้านนาหอม หมู่ ๑๐ - บ้านโนนจาน หมู่ที่ ๒	เพื่อให้ถนนได้มาตรฐานและเพื่อให้ประชาชนสัญจรไปมาได้สะดวก	ก่อสร้างถนนคอนกรีตเสริมเหล็กจากบ้านนาหอม หมู่ ๑๐ - บ้านโนนจาน หมู่ที่ ๒ ขนาดกว้าง ๔.๐๐ เมตร ระยะทาง ๑๖๐ เมตร	๑๐๐,๐๐๐	๒๐๐,๐๐๐	๑๕๐,๐๐๐	-	-	ร้อยละของจำนวนถนนที่เพิ่มขึ้น	- ประชาชนได้รับความสะดวกในการสัญจรไปมา	กองช่าง อบต.นาหอม

รายละเอียดโครงการพัฒนา

แผนพัฒนาท้องถิ่น (พ.ศ. ๒๕๖๖ - ๒๕๗๐)

องค์การบริหารส่วนตำบลนาหอม อำเภอทุ่งศรีอุดม จังหวัดอุบลราชธานี

ยุทธศาสตร์จังหวัดอุบลราชธานี ประเด็นยุทธศาสตร์ที่ ๑ การพัฒนาเมืองน่าอยู่ทันสมัยและเสริมสร้างคุณภาพชีวิตของประชาชน

ยุทธศาสตร์การพัฒนาขององค์กรปกครองส่วนท้องถิ่นในเขตจังหวัด ยุทธศาสตร์ที่ ๑ การพัฒนาโครงสร้างพื้นฐาน

๑) ยุทธศาสตร์การพัฒนาด้านโครงสร้างพื้นฐาน

๔.๑ แผนงานเคหะและชุมชน

ที่	โครงการ/กิจกรรม	วัตถุประสงค์	เป้าหมาย (ผลผลิตของโครงการ)	งบประมาณ					ตัวชี้วัด (KPI)	ผลที่คาดว่าจะ ได้รับ	หน่วยงาน รับผิดชอบ หลัก
				๒๕๖๖ บาท	๒๕๖๗ บาท	๒๕๖๘ บาท	๒๕๖๙ บาท	๒๕๗๐ บาท			
๑๐๐	โครงการก่อสร้างถนนคอนกรีตเสริมเหล็ก บ้านนาหอม หมู่ที่ ๑๑ เส้นหลัง อบต.นาหอม	เพื่อให้ถนนได้มาตรฐานและเพื่อให้ประชาชนสัญจรไปมาได้สะดวก	ก่อสร้างถนนคอนกรีตเสริมเหล็ก บ้านนาหอม หมู่ที่ ๑๑ เส้นหลัง อบต.นาหอม ขนาดกว้าง ๔.๐๐ เมตร ระยะทาง ๒๗๔ เมตร	๑๕๐,๐๐๐	๑๐๐,๐๐๐	๑๖๐,๐๐๐	๑๐๐,๐๐๐	๑๐๐,๐๐๐	ร้อยละของจำนวนถนนที่เพิ่มขึ้น	- ประชาชนได้รับความสะดวกในการสัญจรไปมา	กองช่าง อบต.นาหอม
๑๐๑	โครงการก่อสร้างถนนคอนกรีตเสริมเหล็ก จากบ้านนาหอม หมู่ที่ ๑๑ - บ้านหนองสนม	เพื่อพัฒนาเส้นทางคมนาคมและการขนส่งภายในท้องถิ่น	ก่อสร้างถนนคอนกรีตเสริมเหล็ก จากบ้านนาหอม หมู่ที่ ๑๑ - บ้านหนองสนม ขนาดกว้าง ๕.๐๐ เมตร ระยะทาง ๑๔๖ เมตร	๑๕๐,๐๐	๑๐๐,๐๐๐	๑๖๐,๐๐๐	-	-	ร้อยละของถนนท้องถิ่นที่พัฒนาเพิ่มขึ้น	ประชาชนได้รับความสะดวกในการเดินทางและการขนส่ง	กองช่าง อบต.นาหอม
๑๐๒	โครงการก่อสร้างถนนคอนกรีตเสริมเหล็ก บ้านนาหอม หมู่ที่ ๑๑ จากสระหลวง - บ้านนาหอม หมู่ที่ ๑๐	เพื่อให้ถนนได้มาตรฐานและเพื่อให้ประชาชนสัญจรไปมาได้สะดวก	ก่อสร้างถนนคอนกรีตเสริมเหล็ก บ้านนาหอม หมู่ที่ ๑๑ จากสระหลวง - บ้านนาหอม หมู่ที่ ๑๐ ขนาดกว้าง ๔.๐๐ เมตร ระยะทาง ๔๕ เมตร	-	-	-	-	๑๐๐,๐๐๐	ร้อยละของจำนวนถนนที่เพิ่มขึ้น	- ประชาชนได้รับความสะดวกในการสัญจรไปมา	กองช่าง อบต.นาหอม
๑๐๓	โครงการถนนลูกรังรอบสระหลวง บ้านนาหอม หมู่ที่ ๑๑	เพื่ออำนวยความสะดวกการสัญจรของประชาชน	ก่อสร้างถนนลูกรังรอบสระหลวง บ้านนาหอม ม.๑๑ กว้าง ๔.๐๐ เมตรระยะทางไม่น้อยกว่า ๖๐๐ เมตร ม.๑๑	-	-	๒๐๐,๐๐๐	-	-	ร้อยละของจำนวนถนนที่เพิ่มขึ้น	- ประชาชนได้รับความสะดวกในการสัญจรไปมา	กองช่าง อบต.นาหอม

รายละเอียดโครงการพัฒนา

แผนพัฒนาท้องถิ่น (พ.ศ. ๒๕๖๑ - ๒๕๖๕)
องค์การบริหารส่วนตำบลนาหม่อม อำเภอทุ่งศรีอุดม จังหวัดอุบลราชธานี

ยุทธศาสตร์จังหวัดอุบลราชธานี ประเด็นยุทธศาสตร์ที่ ๑ การพัฒนาเมืองน่าอยู่ทันสมัยและเสริมสร้างคุณภาพชีวิตของประชาชน

ยุทธศาสตร์การพัฒนาขององค์กรปกครองส่วนท้องถิ่นในเขตจังหวัด ยุทธศาสตร์ที่ ๑ การพัฒนาโครงสร้างพื้นฐาน

๑) ยุทธศาสตร์การพัฒนาด้านโครงสร้างพื้นฐาน

๑.๑ แผนงานเคหะและชุมชน

ที่	โครงการ/กิจกรรม	วัตถุประสงค์	เป้าหมาย (ผลผลิตของโครงการ)	งบประมาณ					ตัวชี้วัด (KPI)	ผลที่คาดว่าจะ ได้รับ	หน่วยงาน รับผิดชอบ หลัก
				๒๕๖๖ บาท	๒๕๖๗ บาท	๒๕๖๘ บาท	๒๕๖๙ บาท	๒๕๗๐ บาท			
๑๐๔	โครงการล้างแปาระบบ ประปา ระบบคูดน้ำขึ้น บ้านนาหม่อม หมู่ที่ ๑	เพื่อพัฒนาระบบ สาธารณูปโภคภายใน หมู่บ้านและชุมชน	ล้างแปาระบบประปา ระบบคูดน้ำขึ้น บ้านนาหม่อม หมู่ที่ ๑	๑๕๐,๐๐๐	-	-	-	-	ร้อยละของ ครัวเรือนผู้ใช้ น้ำประปา	ประชาชนมีน้ำ สำหรับอุปโภค- บริโภคที่เพียงพอ ต่อการดำรงชีพ	กองช่าง อบต.นาหม่อม
๑๐๕	โครงการประปาโซลา เซลล์ บ้านโนนจาน หมู่ที่ ๒	เพื่อการปรับปรุง ซ่อม บำรุงระบบประปา หมู่บ้าน ให้สามารถใช้ อุปโภคบริโภคได้อย่าง เพียงพอ	ติดตั้งระบบประปาโซลา เซลล์ บ้านโนนจาน หมู่ที่ ๒	-	-	-	๕๐,๐๐๐	-	ร้อยละของ ครัวเรือนผู้ใช้ น้ำประปา	ประชาชนมีน้ำ อุปโภคบริโภคที่ สะอาดได้มาตรฐาน ด้านสุขอนามัย	กองช่าง อบต.นาหม่อม
๑๐๖	โครงการซ่อมแซมระบบ ประปาหมู่บ้าน บ้านโนนจาน หมู่ที่ ๒	เพื่อเก็บกักน้ำไว้ใช้ ประโยชน์สำหรับอุปโภค บริโภคและการเกษตร	ซ่อมแซมระบบประปา หมู่บ้าน บ้านโนนจาน หมู่ที่ ๒	๓๐๐,๐๐๐	-	-	-	-	ร้อยละของ แหล่งน้ำที่ได้รับ การพัฒนา	ประชาชนมีน้ำ อุปโภคบริโภค และสำหรับทำ การเกษตรอย่าง เพียงพอ	กองช่าง อบต.นาหม่อม

รายละเอียดโครงการพัฒนา
แผนพัฒนาท้องถิ่น (พ.ศ. ๒๕๖๑ - ๒๕๖๕)
องค์การบริหารส่วนตำบลนาหม่อม อำเภอทุ่งศรีอุดม จังหวัดอุบลราชธานี

ยุทธศาสตร์จังหวัดอุบลราชธานี ประเด็นยุทธศาสตร์ที่ ๑ การพัฒนาเมืองน่าอยู่ทันสมัยและเสริมสร้างคุณภาพชีวิตของประชาชน
ยุทธศาสตร์การพัฒนาขององค์กรปกครองส่วนท้องถิ่นในเขตจังหวัด ยุทธศาสตร์ที่ ๑ การพัฒนาโครงสร้างพื้นฐาน

๑) ยุทธศาสตร์การพัฒนาค้านโครงสร้างพื้นฐาน

๑.๑ แผนงานเคหะและชุมชน

ที่	โครงการ/กิจกรรม	วัตถุประสงค์	เป้าหมาย (ผลผลิตของโครงการ)	งบประมาณ					ตัวชี้วัด (KPI)	ผลที่คาดว่าจะ ได้รับ	หน่วยงาน รับผิดชอบหลัก
				๒๕๖๖ บาท	๒๕๖๗ บาท	๒๕๖๘ บาท	๒๕๖๙ บาท	๒๕๗๐ บาท			
๑๐๗	โครงการปรับปรุงระบบ ประปาหมู่บ้านทั้ง ๓ บ่อ บ้านหนองน้ำขุ่น หมู่ที่ ๓	เพื่อเก็บกักน้ำไว้ใช้ประโยชน์ สำหรับอุปโภค บริโภคและ การเกษตร	ปรับปรุงระบบประปา หมู่บ้านทั้ง ๓ บ่อ บ้านหนองน้ำขุ่น หมู่ที่ ๓	๑๕๐,๐๐๐	-	-	-	-	ร้อยละของแหล่งน้ำที่ ได้รับการพัฒนา	ประชาชนมีแหล่งน้ำ ใช้อย่างทั่วถึง	กองช่าง อบต. นาหม่อม
๑๐๘	โครงการปรับปรุงระบบ ประปาหมู่บ้าน บ้านวังม่วง หมู่ที่ ๔	เพื่อปรับปรุงระบบประปาหรือ เก็บกักน้ำไว้ใช้ประโยชน์ สำหรับอุปโภค บริโภค	ปรับปรุงระบบประปา บ้านวังม่วง หมู่ที่ ๔	-	-	-	-	๒๖๐,๐๐๐	จำนวนประชาชน ผู้ใช้บริการเพิ่มขึ้น	ประชาชนมีแหล่งน้ำ ใช้อย่างทั่วถึง	กองช่าง อบต. นาหม่อม
๑๐๙	โครงการติดตั้งแผงโซลา เซลล์ระบบประปา บ้านวังม่วง หมู่ที่ ๔	เพื่อลดงบประมาณค่าใช้จ่าย ระบบประปาหมู่บ้านและรักษา สิ่งแวดล้อม	ติดตั้งแผงโซลาเซลล์ ระบบประปา ม.๔ บ้านวังม่วง หมู่ที่ ๔	-	๕๐,๐๐๐	-	-	-	ร้อยละของครัวเรือน ผู้ใช้น้ำประปา	ประชาชนมีน้ำ อุปโภคบริโภคที่ สะอาดได้มาตรฐาน ด้านสุขอนามัย	กองช่าง อบต. นาหม่อม
๑๑๐	โครงการก่อสร้าง/ขยาย ระบบประปารอบ หมู่บ้านค่านกเป็ด หมู่ที่ ๕	เพื่อปรับปรุงระบบประปา หมู่บ้านเพื่อเก็บกักน้ำไว้ใช้ ประโยชน์ สำหรับอุปโภค บริโภค	ปรับปรุงระบบประปา รอบหมู่บ้านค่านกเป็ด หมู่ที่ ๕	-	๒๒๐,๐๐๐	-	-	-	ร้อยละของแหล่งน้ำที่ ได้รับการพัฒนา	ประชาชนมีแหล่งน้ำ ใช้อย่างทั่วถึง	กองช่าง อบต. นาหม่อม
๑๑๑	โครงการปรับปรุงระบบ จำหน่ายน้ำประปา หมู่บ้านหนองบัวอารีย์ หมู่ที่ ๖	เพื่อปรับปรุงระบบประปา หมู่บ้านเพื่อเก็บกักน้ำไว้ใช้ ประโยชน์ สำหรับอุปโภค บริโภค	ปรับปรุงระบบประปา หมู่บ้านหนองบัวอารีย์ หมู่ที่ ๖	๑๐๐,๐๐๐	-	-	-	-	ร้อยละของแหล่งน้ำที่ ได้รับการพัฒนา	ประชาชนมีแหล่งน้ำ ใช้อย่างทั่วถึง	กองช่าง อบต. นาหม่อม

รายละเอียดโครงการพัฒนา
แผนพัฒนาท้องถิ่น (พ.ศ. ๒๕๖๑ - ๒๕๖๕)
องค์การบริหารส่วนตำบลนาหม่อม อำเภอทุ่งศรีอุดม จังหวัดอุบลราชธานี

ยุทธศาสตร์จังหวัดอุบลราชธานี ประเด็นยุทธศาสตร์ที่ ๑ การพัฒนาเมืองน่าอยู่ทันสมัยและเสริมสร้างคุณภาพชีวิตของประชาชน
ยุทธศาสตร์การพัฒนาขององค์กรปกครองส่วนท้องถิ่นในเขตจังหวัด ยุทธศาสตร์ที่ ๑ การพัฒนาโครงสร้างพื้นฐาน
๑) ยุทธศาสตร์การพัฒนาด้านโครงสร้างพื้นฐาน

๑.๑ แผนงานเคหะและชุมชน

ที่	โครงการ/กิจกรรม	วัตถุประสงค์	เป้าหมาย (ผลผลิตของโครงการ)	งบประมาณ					ตัวชี้วัด (KPI)	ผลที่คาดว่าจะ ได้รับ	หน่วยงาน รับผิดชอบหลัก
				๒๕๖๖ บาท	๒๕๖๗ บาท	๒๕๖๘ บาท	๒๕๖๙ บาท	๒๕๗๐ บาท			
๑๑๒	โครงการปรับปรุงห้อง ประปา บ้านหนองจิก หมู่ที่ ๘	เพื่อปรับปรุงระบบประปา แบบห้องหมู่บ้านเพื่อเก็บ กักน้ำไว้ใช้ประโยชน์ สำหรับอุปโภค บริโภค	ปรับปรุงห้องประปา บ้านหนองจิก หมู่ที่ ๘	๑๐๐,๐๐๐	-	-	-	-	ร้อยละของแหล่ง น้ำที่ได้รับการ พัฒนา	ประชาชนมีแหล่งน้ำใช้ อย่างทั่วถึง	กองช่าง อบต. นาหม่อม
๑๑๓	โครงการปรับปรุงระบบ ประปาบ้านหนองหิน หมู่ที่ ๙	เพื่อปรับปรุงระบบประปา หมู่บ้านเพื่อเก็บกักน้ำไว้ใช้ ประโยชน์ สำหรับอุปโภค บริโภค	ปรับปรุงระบบประปาบ้าน หนองหิน หมู่ที่ ๙	-	-	๑๕๐,๐๐๐	-	-	จำนวนประชาชน ผู้ใช้บริการเพิ่มขึ้น	ประชาชนมีส่วนร่วมใน กิจกรรมของหมู่บ้าน/ อบต.เพิ่มขึ้น	กองช่าง อบต. นาหม่อม

รายละเอียดโครงการพัฒนา
แผนพัฒนาท้องถิ่น (พ.ศ. ๒๕๖๖ - ๒๕๗๐)
องค์การบริหารส่วนตำบลนาหอม อำเภอทุ่งศรีอุดม จังหวัดอุบลราชธานี

ยุทธศาสตร์จังหวัดอุบลราชธานี ประเด็นยุทธศาสตร์ที่ ๑ การพัฒนาเมืองน่าอยู่ทันสมัยและเสริมสร้างคุณภาพชีวิตของประชาชน
ยุทธศาสตร์การพัฒนาขององค์กรปกครองส่วนท้องถิ่นในเขตจังหวัด ยุทธศาสตร์ที่ ๑ การพัฒนาโครงสร้างพื้นฐาน
๑) ยุทธศาสตร์การพัฒนาด้านโครงสร้างพื้นฐาน

๑.๑ แผนงานเคหะและชุมชน

ที่	โครงการ/กิจกรรม	วัตถุประสงค์	เป้าหมาย (ผลผลิตของโครงการ)	งบประมาณ					ตัวชี้วัด (KPI)	ผลที่คาดว่าจะ ได้รับ	หน่วยงาน รับผิดชอบ หลัก
				๒๕๖๖ บาท	๒๕๖๗ บาท	๒๕๖๘ บาท	๒๕๖๙ บาท	๒๕๗๐ บาท			
๑๑๔	โครงการขุดลอกหนองสะโน บ้านนาหอม หมู่ที่ ๑	เพื่อช่วยเหลือราษฎรใน การขาดแคลนน้ำ ในช่วงฤดูแล้งและขยาย พื้นที่แหล่งน้ำในพื้นที่ ในการทำเกษตร	ขุดลอกหนองสะโน บ้านนาหอม หมู่ที่ ๑ จำนวน ๑ แห่ง	-	๑๒๐,๐๐๐	-	-	-	ร้อยละของแหล่ง น้ำที่ได้รับการ พัฒนา	ประชาชนมีแหล่ง น้ำใช้อย่างทั่วถึง	กองช่าง อบต. นาหอม
๑๑๕	โครงการขุดลอกหนองสวนยา บ้านโนนจาน หมู่ที่ ๒	เพื่อช่วยเหลือราษฎรใน การขาดแคลนน้ำ ในช่วงฤดูแล้งและขยาย พื้นที่แหล่งน้ำในพื้นที่ ในการทำเกษตร	ขุดลอกหนองสวนยา หมู่ที่ ๒ จำนวน ๑ แห่ง	-	๓๐๐,๐๐๐	-	-	-	ร้อยละของแหล่ง น้ำที่ได้รับการ พัฒนา	ประชาชนมีแหล่ง น้ำใช้อย่างทั่วถึง	กองช่าง อบต. นาหอม
๑๑๖	โครงการก่อสร้างฝายลำห้วย ซึ่หนู (ฝายน้ำล้น) บ้านโนน จาน หมู่ที่ ๒	เพื่อเก็บกักน้ำไว้ใช้ ประโยชน์ สำหรับ อุปโภค บริโภค	ก่อสร้างฝายลำห้วยซึ่หนู (ฝายน้ำล้น) บ้านโนนจาน หมู่ที่ ๒ จำนวน ๑ แห่ง	-	-	๕๐๐,๐๐๐	-	-	ร้อยละของแหล่ง น้ำที่ได้รับการ พัฒนา	ตำบลนาหอมมี แหล่งน้ำที่สามารถ ใช้ประโยชน์ได้ ตลอดปีเพิ่มขึ้น	กองช่าง อบต. นาหอม

รายละเอียดโครงการพัฒนา
แผนพัฒนาท้องถิ่น (พ.ศ. ๒๕๖๑ - ๒๕๖๕)
องค์การบริหารส่วนตำบลนาท่อม อำเภอทุ่งศรีอุดม จังหวัดอุบลราชธานี

ยุทธศาสตร์จังหวัดอุบลราชธานี ประเด็นยุทธศาสตร์ที่ ๑ การพัฒนาเมืองน่าอยู่ทันสมัยและเสริมสร้างคุณภาพชีวิตของประชาชน
ยุทธศาสตร์การพัฒนาขององค์กรปกครองส่วนท้องถิ่นในเขตจังหวัด ยุทธศาสตร์ที่ ๑ การพัฒนาโครงสร้างพื้นฐาน
๑) ยุทธศาสตร์การพัฒนาด้านโครงสร้างพื้นฐาน

๑.๑ แผนงานเคหะและชุมชน

ที่	โครงการ/กิจกรรม	วัตถุประสงค์	เป้าหมาย (ผลผลิตของโครงการ)	งบประมาณ					ตัวชี้วัด (KPI)	ผลที่คาดว่าจะ ได้รับ	หน่วยงาน รับผิดชอบหลัก
				๒๕๖๖ บาท	๒๕๖๗ บาท	๒๕๖๘ บาท	๒๕๖๙ บาท	๒๕๗๐ บาท			
๑๑๗	โครงการขุดลอกห้วยอารี บ้านโนนจาน หมู่ ๒	เพื่อเก็บกักน้ำไว้ใช้ ประโยชน์ สำหรับ อุปโภค บริโภคและ การเกษตร	ขุดลอกห้วยอารี บ้านโนนจาน หมู่ที่ ๒ ขนาดปากบ้นลำห้วยขุดใหม่ กว้างเฉลี่ย ๑๘.๐๐ เมตร ความยาว ขุดลอกรวมไม่น้อยกว่า ๓๐๐ เมตร	-	-	-	-	๓๐๐,๐๐๐	ร้อยละของแหล่ง น้ำที่ได้รับการ พัฒนา	ประชาชนมีแหล่ง น้ำใช้อย่างทั่วถึง	กองช่าง อบต. นาท่อม
๑๑๘	โครงการขุดลอกลำห้วย ร่องหิน บ้านหนองน้ำขุ่น หมู่ที่ ๓	เพื่อเก็บกักน้ำไว้ใช้ ประโยชน์ สำหรับ อุปโภค บริโภคและ การเกษตร	ขุดลอกลำห้วยร่องหิน บ้านหนอง น้ำขุ่น หมู่ที่ ๓ ขนาดปากบ้นลำ ห้วยขุดใหม่กว้างเฉลี่ย ๑๘.๐๐ เมตร ความยาวขุดลอกรวมไม่น้อย กว่า ๑๕๐ เมตร	-	๓๐๐,๐๐๐	-	-	-	ร้อยละของแหล่ง น้ำที่ได้รับการ พัฒนา	ประชาชนมีแหล่ง น้ำใช้อย่างทั่วถึง	กองช่าง อบต. นาท่อม
๑๑๙	โครงการขุดลอกลำ ห้วยเตาะเบาจากที่นา นายทุม – ถนนลาดยาง บ้านวังม่วง หมู่ ๔	เพื่อเก็บกักน้ำไว้ใช้ ประโยชน์ สำหรับ อุปโภค บริโภคและ การเกษตร	ขุดลอกลำห้วยเตาะเบาจากที่นา นายทุม – ถนนลาดยาง บ้านวังม่วง หมู่ที่ ๔ ขนาดปากบ้น ลำห้วยขุดใหม่กว้างเฉลี่ย ๑๕.๐๐ เมตร ความยาวขุดลอกรวมไม่น้อย กว่า ๒๐๐ เมตร	-	-	๓๐๐,๐๐๐	-	-	ร้อยละของแหล่ง น้ำที่ได้รับการ พัฒนา	ประชาชนมีแหล่ง น้ำใช้อย่างทั่วถึง	กองช่าง อบต. นาท่อม
๑๒๐	โครงการขุดลอกหนอง ทับม้า บ้านวังม่วง หมู่ที่ ๔	เพื่อเก็บกักน้ำไว้ใช้ ประโยชน์ สำหรับ อุปโภค บริโภคและ การเกษตร	ขุดลอกหนองทับม้า บ้านวังม่วงหมู่ ที่ ๔ จำนวน ๑ แห่ง	-	-	-	-	๑๓๐,๐๐๐	ร้อยละของแหล่ง น้ำที่ได้รับการ พัฒนา	ประชาชนมีแหล่ง น้ำใช้อย่างทั่วถึง	กองช่าง อบต. นาท่อม

รายละเอียดโครงการพัฒนา
แผนพัฒนาท้องถิ่น (พ.ศ. ๒๕๖๑ - ๒๕๖๕)
องค์การบริหารส่วนตำบลนาหม่อม อำเภอทุ่งศรีอุดม จังหวัดอุบลราชธานี

ยุทธศาสตร์จังหวัดอุบลราชธานี ประเด็นยุทธศาสตร์ที่ ๑ การพัฒนาเมืองน่าอยู่ทันสมัยและเสริมสร้างคุณภาพชีวิตของประชาชน
ยุทธศาสตร์การพัฒนาขององค์กรปกครองส่วนท้องถิ่นในเขตจังหวัด ยุทธศาสตร์ที่ ๑ การพัฒนาโครงสร้างพื้นฐาน
๑) ยุทธศาสตร์การพัฒนาค้านโครงสร้างพื้นฐาน

๑.๑ แผนงานเคหะและชุมชน

ที่	โครงการ/กิจกรรม	วัตถุประสงค์	เป้าหมาย (ผลผลิตของโครงการ)	งบประมาณ					ตัวชี้วัด (KPI)	ผลที่คาดว่าจะ ได้รับ	หน่วยงาน รับผิดชอบหลัก
				๒๕๖๖ บาท	๒๕๖๗ บาท	๒๕๖๘ บาท	๒๕๖๙ บาท	๒๕๗๐ บาท			
๑๒๑	โครงการขุดลอกหนองบัว บ้านค่านกเป็ล้า หมู่ที่ ๕	เพื่อเก็บกักน้ำไว้ใช้ประโยชน์ สำหรับอุปโภค บริโภคและการเกษตร	ขุดลอกหนองบัว บ้านค่านกเป็ล้า หมู่ที่ ๕ จำนวน ๑ แห่ง	-	-	-	๓๕๐,๐๐๐	-	ร้อยละของแหล่งน้ำที่ได้รับการพัฒนา	ประชาชนมีแหล่งน้ำใช้อย่างทั่วถึง	กองช่าง อบต.นาหม่อม
๑๒๒	โครงการขุดลอกห้วยอารีจากฝายตาโท - จุดฝายใหม่ บ้านค่านกเป็ล้า หมู่ที่ ๕	เพื่อเก็บกักน้ำไว้ใช้ประโยชน์ สำหรับอุปโภค บริโภคและการเกษตร	ขุดลอกห้วยอารีจากฝายตาโท - จุดฝายใหม่ บ้านค่านกเป็ล้า หมู่ที่ ๕ ขนาดปากบ้นลำห้วยขุดใหม่กว้างเฉลี่ย ๑๘.๐๐ เมตร ความยาวขุดลอกรวมไม่น้อยกว่า ๕๐๐ เมตร	-	-	๓๐๐,๐๐๐	-	-	ร้อยละของแหล่งน้ำที่ได้รับการพัฒนา	ประชาชนมีแหล่งน้ำใช้อย่างทั่วถึง	กองช่าง อบต.นาหม่อม
๑๒๓	โครงการขุดลอกลำห้วยร่องหิน - บ้านโนนจาน หมู่ที่ ๒	เพื่อปรับปรุงขยายแหล่งน้ำและเก็บกักน้ำไว้ใช้ประโยชน์ สำหรับอุปโภค บริโภคและการเกษตร	ขุดลอกลำห้วยร่องหิน - บ้านโนนจาน หมู่ที่ ๒ ขนาดปากบ้นลำห้วยขุดใหม่กว้างเฉลี่ย ๑๘.๐๐ เมตร ความยาวขุดลอกรวมไม่น้อยกว่า ๓๐๐ เมตร	-	-	-	-	๓๕๐,๐๐๐	ร้อยละของแหล่งน้ำที่ได้รับการพัฒนา	ประชาชนมีแหล่งน้ำใช้อย่างทั่วถึง	กองช่าง อบต.นาหม่อม
๑๒๔	โครงการขุดลอกหนองสาธารณะ บ้านตาโท หมู่ที่ ๗	เพื่อปรับปรุงแหล่งน้ำและเก็บกักน้ำไว้ใช้ประโยชน์ สำหรับอุปโภค บริโภค	ขุดลอกหนองสาธารณะ บ้านตาโท หมู่ที่ ๗ จำนวน ๑ แห่ง	-	-	๒๐๐,๐๐๐	-	-	ร้อยละของแหล่งน้ำที่ได้รับการพัฒนา	ประชาชนมีแหล่งน้ำใช้อย่างทั่วถึง	กองช่าง อบต.นาหม่อม

รายละเอียดโครงการพัฒนา
แผนพัฒนาท้องถิ่น (พ.ศ. ๒๕๖๖ - ๒๕๗๐)
องค์การบริหารส่วนตำบลนาหอม อำเภอทุ่งศรีอุดม จังหวัดอุบลราชธานี

ยุทธศาสตร์จังหวัดอุบลราชธานี ประเด็นยุทธศาสตร์ที่ ๑ การพัฒนาเมืองน่าอยู่ทันสมัยและเสริมสร้างคุณภาพชีวิตของประชาชน

ยุทธศาสตร์การพัฒนาขององค์กรปกครองส่วนท้องถิ่นในเขตจังหวัด ยุทธศาสตร์ที่ ๑ การพัฒนาโครงสร้างพื้นฐาน

๑) ยุทธศาสตร์การพัฒนาด้านโครงสร้างพื้นฐาน

๑.๑ แผนงานเคหะและชุมชน

ที่	โครงการ/กิจกรรม	วัตถุประสงค์	เป้าหมาย (ผลผลิตของโครงการ)	งบประมาณ					ตัวชี้วัด (KPI)	ผลที่คาดว่าจะ ได้รับ	หน่วยงาน รับผิดชอบ หลัก
				๒๕๖๖ บาท	๒๕๖๗ บาท	๒๕๖๘ บาท	๒๕๖๙ บาท	๒๕๗๐ บาท			
๑๒๕	โครงการขุดลอกลำ ห้วยอารี – บ้านตาโท บ้านตาโท หมู่ที่ ๗	เพื่อเก็บกักน้ำไว้ใช้ ประโยชน์ สำหรับ อุปโภค บริโภคและ การเกษตร	ขุดลอกลำห้วยอารี – ตาโท หมู่ที่ ๗ ขนาดปากบนลำห้วย ขุดใหม่กว้างเฉลี่ย ๑๘.๐๐ เมตร ความยาวขุดลอกรวมไม่ น้อยกว่า ๒๕๐ เมตร จำนวน ๑ แห่ง	๒๐๐,๐๐๐	-	-	-	-	ร้อยละของแหล่ง น้ำที่ได้รับการ พัฒนา	ประชาชนมีแหล่ง น้ำสำหรับอุปโภค บริโภคและ การเกษตรอย่าง พอเพียงและทั่วถึง	กองช่าง อบต. นาหอม
๑๒๖	โครงการก่อสร้างฝาย ต่อเขตบ้านโนนจันทร์ บ้านตาโท หมู่ที่ ๗	เพื่อเก็บกักน้ำไว้ใช้ ประโยชน์ สำหรับ อุปโภค บริโภคและ การเกษตร	ก่อสร้างฝายต่อเขตบ้านโนน จันทร์ บ้านตาโท หมู่ที่ ๗ จำนวน ๑ แห่ง	-	-	-	-	๖๐๐,๐๐๐	ร้อยละของแหล่ง น้ำที่ได้รับการ พัฒนา	ตำบลนาหอมมี แหล่งน้ำที่สามารถ ใช้ประโยชน์ได้ ตลอดปีเพิ่มขึ้น	กองช่าง อบต. นาหอม
๑๒๗	โครงการก่อสร้างฝาย กักเก็บน้ำในร่องหิน ห้วยอารี บ้านหนองจิก หมู่ที่ ๘	เพื่อเก็บกักน้ำไว้ใช้ ประโยชน์ สำหรับ อุปโภค บริโภคและ การเกษตร	ก่อสร้างฝายกักเก็บน้ำในร่อง หิน,ห้วยอารี บ้านหนองจิก หมู่ที่ ๘ จำนวน ๑ แห่ง	-	-	๕๐๐,๐๐๐	๕๐๐,๐๐๐	-	ร้อยละของแหล่ง น้ำที่ได้รับการ พัฒนา	ตำบลนาหอมมี แหล่งน้ำที่สามารถ ใช้ประโยชน์ได้ ตลอดปีเพิ่มขึ้น	กองช่าง อบต. นาหอม

รายละเอียดโครงการพัฒนา
แผนพัฒนาท้องถิ่น (พ.ศ. ๒๕๖๖ - ๒๕๗๐)
องค์การบริหารส่วนตำบลนาหม่อม อำเภอทุ่งศรีอุดม จังหวัดอุบลราชธานี

ยุทธศาสตร์จังหวัดอุบลราชธานี ประเด็นยุทธศาสตร์ที่ ๑ การพัฒนาเมืองน่าอยู่ทันสมัยและเสริมสร้างคุณภาพชีวิตของประชาชน
ยุทธศาสตร์การพัฒนาขององค์กรปกครองส่วนท้องถิ่นในเขตจังหวัด ยุทธศาสตร์ที่ ๑ การพัฒนาโครงสร้างพื้นฐาน
๑) ยุทธศาสตร์การพัฒนาด้านโครงสร้างพื้นฐาน

๒.๑ แผนงานเคหะและชุมชน

ที่	โครงการ/กิจกรรม	วัตถุประสงค์	เป้าหมาย (ผลผลิตของโครงการ)	งบประมาณ					ตัวชี้วัด (KPI)	ผลที่คาดว่าจะ ได้รับ	หน่วยงาน รับผิดชอบหลัก
				๒๕๖๖ บาท	๒๕๖๗ บาท	๒๕๖๘ บาท	๒๕๖๙ บาท	๒๕๗๐ บาท			
๑๒๘	โครงการขุดลอกลำ ห้วยร่องหิน,ห้วยอารี บ้านหนองจิก หมู่ที่ ๘	เพื่อเก็บกักน้ำไว้ใช้ ประโยชน์ สำหรับ อุปโภค บริโภคและ การเกษตร	ขุดลอกลำห้วยร่องหิน,ห้วย อารี บ้านหนองจิก หมู่ที่ ๘ ขนาดปากบ้นลำห้วยขุดใหม่ กว้างเฉลี่ย ๑๕.๐๐ เมตร ความ ยาวขุดลอกรวมไม่น้อยกว่า ๔๐๐ เมตร	-	-	-	๓๕๐,๐๐๐	๔๐๐,๐๐๐	ร้อยละของแหล่ง น้ำที่ได้รับการ พัฒนา	ประชาชนมีแหล่งน้ำ สำหรับอุปโภคบริโภค และการเกษตรอย่าง พอเพียงและทั่วถึง	กองช่าง อบต. นาหม่อม
๑๒๙	โครงการขุดลอกลำ ห้วยร่องหิน บ้านหนอง หิน หมู่ที่ ๙	เพื่อเก็บกักน้ำไว้ใช้ ประโยชน์ สำหรับ อุปโภค บริโภคและ การเกษตร	ขุดลอกลำห้วยร่องหิน บ้าน หนองหิน หมู่ที่ ๙ ขนาดปากบ้น ลำห้วยขุดใหม่กว้างเฉลี่ย ๑๕.๐๐ เมตร ความยาวขุดลอก รวมไม่น้อยกว่า ๑๕๐ เมตร	-	-	๓๐๐,๐๐๐	-	๓๐๐,๐๐๐	ร้อยละของแหล่ง น้ำที่ได้รับการ พัฒนา	ประชาชนมีแหล่งน้ำ สำหรับอุปโภคบริโภค และการเกษตรอย่าง พอเพียงและทั่วถึง	กองช่าง อบต. นาหม่อม
๑๓๐	โครงการขุดลอกวัชพืช ตามลำห้วยร่องหิน บ้านนาหม่อม หมู่ที่ ๑๐	เพื่อปรับปรุงขยาย แหล่งน้ำและเก็บกัก น้ำไว้ใช้ประโยชน์ สำหรับอุปโภค บริโภคและ การเกษตร	ขุดลอกวัชพืชตามลำห้วยร่อง หิน บ้านนาหม่อม หมู่ที่ ๑๐ ขนาดปากบ้นลำห้วยขุดใหม่ กว้างเฉลี่ย ๑๘.๐๐ เมตร ความยาวขุดลอกรวมไม่น้อย กว่า ๒๕๐ เมตร	-	๓๐๐,๐๐๐	-	-	-	ร้อยละของแหล่ง น้ำที่ได้รับการ พัฒนา	ราษฎรมีแหล่งน้ำใช้เพื่อ การเกษตรอย่าง เพียงพอและป้องกันน้ำ ท่วมฉับพลัน	กองช่าง อบต. นาหม่อม
๑๓๑	โครงการก่อสร้างฝาย กัน ลำห้วยร่องหิน บ้านนาหม่อม หมู่ที่ ๑๐	เพื่อเก็บกักน้ำไว้ใช้ ประโยชน์ สำหรับ อุปโภค บริโภคและ การเกษตร	ก่อสร้างฝายกัน ลำห้วยร่องหิน บ้านนาหม่อม หมู่ที่ ๑๐	-	-	-	๕๐๐,๐๐๐	-	ร้อยละของแหล่ง น้ำที่ได้รับการ พัฒนา	ตำบลนาหม่อมมีแหล่งน้ำ ที่สามารถใช้ประโยชน์ ได้ตลอดปีเพิ่มขึ้น	กองช่าง อบต. นาหม่อม

รายละเอียดโครงการพัฒนา
แผนพัฒนาท้องถิ่น (พ.ศ. ๒๕๖๖ - ๒๕๗๐)
องค์การบริหารส่วนตำบลนาหม่อม อำเภอทุ่งศรีอุดม จังหวัดอุบลราชธานี

ยุทธศาสตร์จังหวัดอุบลราชธานี ประเด็นยุทธศาสตร์ที่ ๑ การพัฒนาเมืองน่าอยู่ทันสมัยและเสริมสร้างคุณภาพชีวิตของประชาชน

ยุทธศาสตร์การพัฒนาขององค์การปกครองส่วนท้องถิ่นในเขตจังหวัด ยุทธศาสตร์ที่ ๑ การพัฒนาโครงสร้างพื้นฐาน

๑) ยุทธศาสตร์การพัฒนาด้านโครงสร้างพื้นฐาน

๑.๑ แผนงานเคหะและชุมชน

ที่	โครงการ/กิจกรรม	วัตถุประสงค์	เป้าหมาย (ผลผลิตของโครงการ)	งบประมาณ					ตัวชี้วัด (KPI)	ผลที่คาดว่าจะ ได้รับ	หน่วยงาน รับผิดชอบหลัก
				๒๕๖๖ บาท	๒๕๖๗ บาท	๒๕๖๘ บาท	๒๕๖๙ บาท	๒๕๗๐ บาท			
๑๓๒	โครงการขุดลอก ลำห้วยร่องหิน บ้านนาหม่อม หมู่ที่ ๑๐	เพื่อเก็บกักน้ำไว้ใช้ ประโยชน์ สำหรับ อุปโภค บริโภคและ การเกษตร	ก่อสร้างฝายชะลอน้ำลำห้วย ซึ่หนู บ้านนาหม่อม หมู่ที่ ๑๐ จำนวน ๑ แห่ง	-	-	-	-	๖๐๐,๐๐๐	ร้อยละของแหล่งน้ำ ที่ได้รับการพัฒนา	ประชาชนมีแหล่งน้ำ สำหรับอุปโภคบริโภค และการเกษตรอย่าง พอเพียงและทั่วถึง	กองช่าง อบต. นาหม่อม
๑๓๓	โครงการขุดลอกวัชพืช ตามลำห้วยซึ่หนู บ้านนาหม่อม หมู่ที่ ๑๐	เพื่อกำจัดวัชพืชที่ ขวางทางระบายน้ำลำ ห้วยที่ตื้นเขินให้สามารถ กักเก็บน้ำได้อย่างมี ประสิทธิภาพ	ขุดลอกวัชพืชตามลำห้วยซึ่หนู บ้านนาหม่อม หมู่ที่ ๑๐ ขนาด ปากบนลำห้วยขุดใหม่กว้าง เฉลี่ย ๑๘.๐๐ เมตร ความยาว ขุดลอกรวมไม่น้อยกว่า ๑๐๐ เมตร	-	-	๑๕๐,๐๐๐	-	-	ร้อยละของแหล่งน้ำ ที่ได้รับการพัฒนา	ราษฎรมีแหล่งน้ำใช้เพื่อ การเกษตรอย่าง เพียงพอและป้องกันน้ำ ท่วมฉับพลัน	กองช่าง อบต. นาหม่อม
๑๓๔	โครงการขุดลอกห้วย ซึ่หนู บ้านนาหม่อม หมู่ ที่ ๑๑	เพื่อเก็บกักน้ำไว้ใช้ ประโยชน์ สำหรับ อุปโภค บริโภคและ การเกษตร	ขุดลอกห้วยซึ่หนู บ้านนาหม่อม หมู่ที่ ๑๑ ขนาดปากบนลำห้วย ขุดใหม่กว้างเฉลี่ย ๑๕.๐๐ เมตร ความยาวขุดลอกรวมไม่ น้อยกว่า ๑๕๐ เมตร	-	๑๕๐,๐๐๐	-	-	๑๕๐,๐๐๐	ร้อยละของแหล่งน้ำ ที่ได้รับการพัฒนา	ประชาชนมีแหล่งน้ำ สำหรับอุปโภคบริโภค และการเกษตรอย่าง พอเพียงและทั่วถึง	กองช่าง อบต. นาหม่อม
๑๓๕	โครงการก่อสร้างฝาย กั้นน้ำ ห้วยซึ่หนู (ท้าย บ้าน) บ้านนาหม่อม หมู่ ที่ ๑๑	เพื่อเก็บกักน้ำไว้ใช้ ประโยชน์ สำหรับ อุปโภค บริโภคและ การเกษตร	ก่อสร้างฝายกั้นน้ำ ห้วยซึ่หนู (ท้ายบ้าน) บ้านนาหม่อม หมู่ที่ ๑๑	-	-	-	๕๐๐,๐๐๐	-	ร้อยละของแหล่งน้ำ ที่ได้รับการพัฒนา	ตำบลนาหม่อมมีแหล่งน้ำ ที่สามารถใช้ประโยชน์ ได้ตลอดปีเพิ่มขึ้น	กองช่าง อบต. นาหม่อม

รายละเอียดโครงการพัฒนา
แผนพัฒนาท้องถิ่น (พ.ศ. ๒๕๖๖ - ๒๕๗๐)
องค์การบริหารส่วนตำบลนาหม่อม อำเภอทุ่งศรีอุดม จังหวัดอุบลราชธานี

ยุทธศาสตร์จังหวัดอุบลราชธานี ประเด็นยุทธศาสตร์ที่ ๑ การพัฒนาเมืองน่าอยู่ทันสมัยและเสริมสร้างคุณภาพชีวิตของประชาชน
ยุทธศาสตร์การพัฒนาขององค์กรปกครองส่วนท้องถิ่นในเขตจังหวัด ยุทธศาสตร์ที่ ๑ การพัฒนาโครงสร้างพื้นฐาน
๑) ยุทธศาสตร์การพัฒนาด้านโครงสร้างพื้นฐาน

๑.๑ แผนงานเคหะและชุมชน

ที่	โครงการ/กิจกรรม	วัตถุประสงค์	เป้าหมาย (ผลผลิตของโครงการ)	งบประมาณ					ตัวชี้วัด (KPI)	ผลที่คาดว่าจะ ได้รับ	หน่วยงาน รับผิดชอบหลัก
				๒๕๖๖ บาท	๒๕๖๗ บาท	๒๕๖๘ บาท	๒๕๖๙ บาท	๒๕๗๐ บาท			
๑๓๖	โครงการขุดลอกสระ หลวง บ้านนาหม่อม หมู่ที่ ๑๑	เพื่อพัฒนาแหล่งน้ำ และเพิ่มเก็บกักน้ำไว้ใช้ ประโยชน์ สำหรับ อุปโภค บริโภคและ การเกษตร	ขุดลอกสระหลวง บ้านนาหม่อม หมู่ที่ ๑๑ จำนวน ๑ แห่ง	-	๑๕๐,๐๐๐	-	-	-	ร้อยละของแหล่ง น้ำที่ได้รับการ พัฒนา	ราษฎรมีแหล่งน้ำ ใช้เพื่อการเกษตร อย่างเพียงพอ	กองช่าง อบต. นาหม่อม
๑๓๗	โครงการคลองระบาย น้ำคอนกรีต ถนน อบต.นาหม่อม บ้านนาหม่อม หมู่ที่ ๑๑	เพื่อระบายน้ำในพื้นที่ ท่วมขังฉับพลัน	คลองระบายน้ำคอนกรีต ถนน อบต.นาหม่อม บ้านนาหม่อม หมู่ที่ ๑๑ จำนวน ๑ แห่ง	๒๐๐,๐๐๐	-	-	-	-	ร้อยละของพื้นที่ ที่ได้รับการพัฒนา	ป้องกันน้ำท่วม ฉับพลัน	กองช่าง อบต. นาหม่อม

รายละเอียดโครงการพัฒนา
แผนพัฒนาท้องถิ่น (พ.ศ. ๒๕๖๖ - ๒๕๗๐)
องค์การบริหารส่วนตำบลนาห่อม อำเภอทุ่งศรีอุดม จังหวัดอุบลราชธานี

ยุทธศาสตร์จังหวัดอุบลราชธานี ประเด็นยุทธศาสตร์ที่ ๑ การพัฒนาเมืองน่าอยู่ทันสมัยและเสริมสร้างคุณภาพชีวิตของประชาชน

ยุทธศาสตร์การพัฒนาขององค์การปกครองส่วนท้องถิ่นในเขตจังหวัด ยุทธศาสตร์ที่ ๑ การพัฒนาโครงสร้างพื้นฐาน

๑) ยุทธศาสตร์การพัฒนาด้านโครงสร้างพื้นฐาน

๑.๑ แผนงานเคหะและชุมชน

ที่	โครงการ/กิจกรรม	วัตถุประสงค์	เป้าหมาย (ผลผลิตของโครงการ)	งบประมาณ					ตัวชี้วัด (KPI)	ผลที่คาดว่าจะ ได้รับ	หน่วยงาน รับผิดชอบหลัก
				๒๕๖๖ บาท	๒๕๖๗ บาท	๒๕๖๘ บาท	๒๕๖๙ บาท	๒๕๗๐ บาท			
๑๓๘	โครงการทำซุ้มประตูทางเข้าหมู่บ้านทั้งสองข้าง บ้านโนนจาน หมู่ที่ ๒	เพื่อปรับปรุงภูมิทัศน์ทางเข้าหมู่บ้าน สร้างความประทับใจแก่ผู้เดินทางเข้าออก	ก่อสร้างซุ้มประตูทางเข้าหมู่บ้านทั้งสองข้าง บ้านโนนจาน หมู่ที่ ๒	-	-	-	-	๙๐,๐๐๐	ร้อยละของพื้นที่ที่ได้รับการปรับปรุงภูมิทัศน์	ประชาชนมีความประทับใจ	กองช่าง อบต.นาห่อม
๑๓๙	โครงการก่อสร้างระบบหอกระจายเสียงหมู่บ้าน บ้านโนนจาน หมู่ที่ ๒	เพื่อเผยแพร่ประชาสัมพันธ์ข้อมูลข่าวสารและบริการสาธารณะ	ก่อสร้างระบบหอกระจายเสียงหมู่บ้าน บ้านโนนจาน หมู่ที่ ๒	๘๐,๐๐๐	-	-	-	-	จำนวนประชาชนผู้ใช้บริการเพิ่มขึ้น	ประชาชนมีส่วนร่วมในกิจกรรมของหมู่บ้าน/อบต.เพิ่มขึ้น	กองช่าง อบต.นาห่อม
๑๔๐	โครงการปรับปรุงศาลาประชาคมหมู่บ้าน บ้านโนนจาน หมู่ที่ ๒	เพื่อปรับปรุงศาลาประชาคมหมู่บ้าน ให้สภาพดีขึ้น	ปรับปรุงศาลาประชาคมหมู่บ้าน บ้านโนนจาน หมู่ที่ ๒	-	๑๕๐,๐๐๐	-	-	-	ประชาชนร้อยละได้ใช้ประโยชน์จากการประชุมหรือจัดกิจกรรมต่างๆของหมู่บ้าน	ประชาชนสามารถใช้ประโยชน์ร่วมกัน	กองช่าง อบต.นาห่อม
๑๔๑	โครงการก่อสร้างหอกระจายเสียงหมู่บ้าน บ้านหนองน้ำขุ่น หมู่ที่ ๓	เพื่อเผยแพร่ประชาสัมพันธ์ข้อมูลข่าวสารและบริการสาธารณะ	ก่อสร้างระบบหอกระจายเสียงหมู่บ้าน บ้านหนองน้ำขุ่น หมู่ที่ ๓	๘๐,๐๐๐	-	-	-	-	ประชาชนร้อยละได้รับทราบข้อมูลข่าวสาร	ประชาชนได้รับทราบข้อมูลข่าวสารทั่วถึง	กองช่าง อบต.นาห่อม

รายละเอียดโครงการพัฒนา
แผนพัฒนาท้องถิ่น (พ.ศ. ๒๕๖๖ - ๒๕๗๐)
องค์การบริหารส่วนตำบลนาท่อม อำเภอทุ่งศรีอุดม จังหวัดอุบลราชธานี

ยุทธศาสตร์จังหวัดอุบลราชธานี ประเด็นยุทธศาสตร์ที่ ๑ การพัฒนาเมืองน่าอยู่ทันสมัยและเสริมสร้างคุณภาพชีวิตของประชาชน
ยุทธศาสตร์การพัฒนาขององค์กรปกครองส่วนท้องถิ่นในเขตจังหวัด ยุทธศาสตร์ที่ ๑ การพัฒนาโครงสร้างพื้นฐาน

๑) ยุทธศาสตร์การพัฒนาค้านโครงสร้างพื้นฐาน

๑.๑ แผนงานเคหะและชุมชน

ที่	โครงการ/กิจกรรม	วัตถุประสงค์	เป้าหมาย (ผลผลิตของโครงการ)	งบประมาณ					ตัวชี้วัด (KPI)	ผลที่คาดว่าจะ ได้รับ	หน่วยงาน รับผิดชอบหลัก
				๒๕๖๖ บาท	๒๕๖๗ บาท	๒๕๖๘ บาท	๒๕๖๙ บาท	๒๕๗๐ บาท			
๑๔๒	โครงการปรับปรุงศาลา ประชาคมหมู่บ้าน บ้านหนองน้ำขุ่น หมู่ที่ ๓	เพื่อเผยแพร่ ประชาสัมพันธ์ข้อมูล ข่าวสารและบริการ สาธารณะ	ปรับปรุงศาลาประชาคมหมู่บ้าน บ้านหนองน้ำขุ่น หมู่ที่ ๓	-	๑๐๐,๐๐๐	-	-	-	ประชาชนร้อยละ ได้ใช้ประโยชน์ จากการประชุม หรือจัดกิจกรรม ต่างๆของหมู่บ้าน	ประชาชน สามารถใช้ ประโยชน์ร่วมกัน	กองช่าง อบต. นาท่อม
๑๔๓	โครงการซ่อมประตูเข้า หมู่บ้านทั้งสองข้าง บ้านวังม่วง หมู่ที่ ๔	เพื่อปรับปรุงภูมิทัศน์ ทางเข้าหมู่บ้านสร้าง ความประทับใจแก่ผู้ เดินทางเข้าออก	ก่อสร้างซ่อมประตูเข้าหมู่บ้านทั้งสอง ข้าง บ้านวังม่วง หมู่ที่ ๔	-	-	-	-	๔๕,๐๐๐	ร้อยละของพื้นที่ ได้รับการ ปรับปรุงภูมิทัศน์	ประชาชนมีความ ประทับใจ	กองช่าง อบต. นาท่อม
๑๔๔	โครงการต่อเติมศาลา ประชาคมหมู่บ้าน ปรับปรุงห้องน้ำ บ้านวังม่วง หมู่ที่ ๔	เพื่อขยายพื้นที่ศาลา ประชาคมหมู่บ้าน และปรับปรุงห้องน้ำ ให้สภาพดีขึ้น	ต่อเติมศาลาประชาคมหมู่บ้าน ปรับปรุงห้องน้ำ บ้านวังม่วง หมู่ที่ ๔	๒๕๐,๐๐๐	-	-	-	-	ประชาชนร้อยละ ได้ใช้ประโยชน์ จากการประชุม หรือจัดกิจกรรม ต่างๆของหมู่บ้าน	ประชาชน สามารถใช้ ประโยชน์ร่วมกัน	กองช่าง อบต. นาท่อม
๑๔๕	โครงการปรับปรุงหอ กระจายเสียงหมู่บ้าน บ้านค่านกเป็ล้า หมู่ที่ ๕	เพื่อปรับปรุงหอ กระจายเสียงให้ เผยแพร่ ประชาสัมพันธ์ข้อมูล ข่าวสารและบริการ สาธารณะให้ดีขึ้น	ปรับปรุงหอกระจายเสียงหมู่บ้าน บ้านค่านกเป็ล้า หมู่ที่ ๕	-	-	-	๘๐,๐๐๐	-	ประชาชนร้อยละ ได้รับทราบข้อมูล ข่าวสาร	ประชาชนได้ รับทราบข้อมูล ข่าวสารทั่วถึง	กองช่าง อบต. นาท่อม

รายละเอียดโครงการพัฒนา
แผนพัฒนาท้องถิ่น (พ.ศ. ๒๕๖๖ - ๒๕๗๐)
องค์การบริหารส่วนตำบลนาห่อม อำเภอทุ่งศรีอุดม จังหวัดอุบลราชธานี

ยุทธศาสตร์จังหวัดอุบลราชธานี ประเด็นยุทธศาสตร์ที่ ๑ การพัฒนาเมืองน่าอยู่ทันสมัยและเสริมสร้างคุณภาพชีวิตของประชาชน

ยุทธศาสตร์การพัฒนาขององค์การปกครองส่วนท้องถิ่นในเขตจังหวัด ยุทธศาสตร์ที่ ๑ การพัฒนาโครงสร้างพื้นฐาน

๑) ยุทธศาสตร์การพัฒนาด้านโครงสร้างพื้นฐาน

๑.๑ แผนงานเคหะและชุมชน

ที่	โครงการ/กิจกรรม	วัตถุประสงค์	เป้าหมาย (ผลผลิตของโครงการ)	งบประมาณ					ตัวชี้วัด (KPI)	ผลที่คาดว่าจะ ได้รับ	หน่วยงาน รับผิดชอบหลัก
				๒๕๖๖ บาท	๒๕๖๗ บาท	๒๕๖๘ บาท	๒๕๖๙ บาท	๒๕๗๐ บาท			
๑๔๖	โครงการปรับปรุงศาลา ประชาคมหมู่บ้าน บ้านค่านกเป็ล้า หมู่ที่ ๕	เพื่อปรับปรุงศาลา ประชาคมหมู่บ้าน ให้สภาพดีขึ้น	ปรับปรุงศาลาประชาคม หมู่บ้าน บ้านค่านกเป็ล้า หมู่ที่ ๕	๑๕๐,๐๐๐	-	-	-	๖๐๐,๐๐๐	ประชาชนร้อยละ ได้ใช้ประโยชน์จากการ ประชุมหรือจัดกิจกรรม ต่างๆของหมู่บ้าน	ประชาชน สามารถใช้ ประโยชน์ร่วมกัน	กองช่าง อบต. นาห่อม
๑๔๗	โครงการก่อสร้างห้องน้ำศาลา ประชาคมหมู่บ้าน บ้านหนองหิน หมู่ที่ ๙	เพื่อเพิ่มศักยภาพในการ บริการและเพิ่มส่วน บริการให้ได้มาตรฐาน	ก่อสร้างห้องน้ำศาลา ประชาคมหมู่บ้าน บ้านหนองหิน หมู่ที่ ๙	-	-	-	-	๑๐๐,๐๐๐	ประชาชนร้อยละได้ใช้ ประโยชน์ร่วมกัน	ประชาชนได้ใช้ ประโยชน์ร่วมกัน	กองช่าง อบต. นาห่อม
๑๔๘	โครงการปรับปรุงหอกระจาย ข่าว ศาลาประชาคม บ้านนาห่อม หมู่ที่ ๑๑	เพื่อปรับปรุงหอ กระจายเสียงให้เผยแพร่ ประชาสัมพันธ์ข้อมูล ข่าวสารและบริการ สาธารณะให้ดีขึ้น	ปรับปรุงหอกระจายข่าว ศาลาประชาคม บ้านนาห่อม หมู่ที่ ๑๑	๘๐,๐๐๐	-	-	-	-	ประชาชนร้อยละได้ รับทราบข้อมูลข่าวสาร	ประชาชนได้ รับทราบข้อมูล ข่าวสารทั่วถึง	กองช่าง อบต. นาห่อม
๑๔๙	โครงการก่อสร้างรั้วรอบสระ หลวง บ้านนาห่อม หมู่ที่ ๑๑	เพื่อความสวยงามหรือ สร้างรั้วเพื่อความ แข็งแรงป้องกันสิ่งต่างๆ จากภายนอกที่จะเข้ามา หรือเพื่อควบคุมพื้นที่ให้ สัตว์เลี้ยง	ก่อสร้างรั้วรอบสระหลวง บ้านนาห่อม หมู่ที่ ๑๑	--	๘๐,๐๐๐	-	-	๑๐๐,๐๐๐	ร้อยละจำนวนพื้นที่ ได้รับการคุ้มครอง	รั้วรอบสระหลวง ของหมู่บ้านมี ความแข็งแรง และปลอดภัย	กองช่าง อบต. นาห่อม

รายละเอียดโครงการพัฒนา
แผนพัฒนาท้องถิ่น (พ.ศ. ๒๕๖๖ - ๒๕๗๐)
องค์การบริหารส่วนตำบลนาหม่อม อำเภอทุ่งศรีอุดม จังหวัดอุบลราชธานี

ยุทธศาสตร์จังหวัดอุบลราชธานี ประเด็นยุทธศาสตร์ที่ ๑ การพัฒนาเมืองนำอยู่ทันสมัยและเสริมสร้างคุณภาพชีวิตของประชาชน
ยุทธศาสตร์การพัฒนาขององค์กรปกครองส่วนท้องถิ่นในเขตจังหวัด ยุทธศาสตร์ที่ ๑ การพัฒนาโครงสร้างพื้นฐาน
๑) ยุทธศาสตร์การพัฒนาด้านโครงสร้างพื้นฐาน

๑.๑ แผนงานเคหะและชุมชน

ที่	โครงการ/กิจกรรม	วัตถุประสงค์	เป้าหมาย (ผลผลิตของโครงการ)	งบประมาณ					ตัวชี้วัด (KPI)	ผลที่คาดว่าจะ ได้รับ	หน่วยงาน รับผิดชอบ หลัก
				๒๕๖๖ บาท	๒๕๖๗ บาท	๒๕๖๘ บาท	๒๕๖๙ บาท	๒๕๗๐ บาท			
๑๕๐	โครงการปรับปรุงภูมิทัศน์สระหลวง บ้านนาหม่อม หมู่ที่ ๑๑	เพื่อปรับปรุงสภาพภูมิทัศน์ให้สวยงาม ร่มรื่น ลมดลพิษ. ลดภาวะโลกร้อน และเป็นการลดความเครียดของประชาชนที่สัญจรผ่านไปมา	ปรับปรุงภูมิทัศน์สระหลวง บ้านนาหม่อม หมู่ที่ ๑๑	-	๓๐,๐๐๐	-	-	-	ประชาชนร้อยละ ได้ใช้ประโยชน์พักผ่อนและออกกำลังกาย	ประชาชนสามารถใช้ประโยชน์ร่วมกัน	กองช่าง อบต.นาหม่อม
๑๕๑	โครงการปรับปรุงรั้วศาลาประชาคม บ้านนาหม่อม หมู่ที่ ๑๑	เพื่อปรับปรุงรั้วศาลาประชาคมให้สวยงามหรือสร้างรั้วเพื่อความแข็งแรงป้องกันสิ่งต่างๆ จากภายนอกที่จะเข้ามา ทำความเสียหายแก่สถานที่	ปรับปรุงรั้วศาลาประชาคมหมู่บ้าน บ้านนาหม่อม หมู่ที่ ๑๑	-	-	-	-	๑๐๐,๐๐๐	ร้อยละจำนวนพื้นที่ได้รับการคุ้มครอง	รั้วศาลาประชาคมของหมู่บ้านมีความแข็งแรงและปลอดภัย	กองช่าง อบต.นาหม่อม
๑๕๒	โครงการปรับปรุงศาลาประชาคมหมู่บ้าน บ้านนาหม่อม หมู่ที่ ๑๑	เพื่อปรับปรุงศาลาประชาคมให้สวยงามเป็นสัดส่วนในการบริการมากขึ้น	ปรับปรุงศาลาประชาคมหมู่บ้าน บ้านนาหม่อม หมู่ที่ ๑๑	-	-	-	๕๐,๐๐๐	-	ประชาชนร้อยละ ได้ใช้ประโยชน์จากการประชุมหรือจัดกิจกรรมต่างๆของหมู่บ้าน	ประชาชนสามารถใช้ประโยชน์ร่วมกัน	กองช่าง อบต.นาหม่อม

แบบ ผ. ๐๒

รายละเอียดโครงการพัฒนา
แผนพัฒนาท้องถิ่น (พ.ศ. ๒๕๖๖ - ๒๕๗๐)
สำหรับ โครงการที่เกี่วข้องภาพขององค์กรปกครองส่วนท้องถิ่น
องค์การบริหารส่วนตำบลนาหอม อำเภอทุ่งศรีอุดม จังหวัดอุบลราชธานี

ยุทธศาสตร์จังหวัดอุบลราชธานี ประเด็นยุทธศาสตร์ที่ ๑ การพัฒนาเมืองน่าอยู่ทันสมัยและเสริมสร้างคุณภาพชีวิตของประชาชน

ยุทธศาสตร์การพัฒนาขององค์กรปกครองส่วนท้องถิ่นในเขตจังหวัด ยุทธศาสตร์ที่ ๑ การพัฒนาโครงสร้างพื้นฐาน

๑) ยุทธศาสตร์การพัฒนาด้านโครงสร้างพื้นฐาน

๑.๑ แผนงานเคหะและชุมชน

ที่	โครงการ/กิจกรรม	วัตถุประสงค์	เป้าหมาย (ผลผลิตของโครงการ)	งบประมาณ					ตัวชี้วัด (KPI)	ผลที่คาดว่าจะ ได้รับ	หน่วยงาน รับผิดชอบ หลัก
				๒๕๖๖ บาท	๒๕๖๗ บาท	๒๕๖๘ บาท	๒๕๖๙ บาท	๒๕๗๐ บาท			
๑	โครงการซ่อมสร้างถนนลาดยางสายหนองครก - น้ำขุ่น (สาย อบ. ๒๑๓๖)	เพื่อซ่อมสร้างถนนลาดยางที่ใช้ช้มาเป็นเวลานานให้มีสภาพที่สามารถสัญจรไปมาได้อย่างมีประสิทธิภาพ	ถนนลาดยาง ขนาดผิวจราจร กว้าง ๖ เมตร หนา ๐.๐๕ เมตร ยาว ๓,๕๐๐ เมตร	๒,๐๐๐,๐๐๐	๒,๐๐๐,๐๐๐	๕๐๐,๐๐๐	๕๐๐,๐๐๐	-	ร้อยละของถนนที่ได้รับการพัฒนา	ราษฎรได้รับความสะดวกในการเดินทางสัญจรไปมาระหว่างหมู่บ้าน/ตำบล	กองช่าง
๒	โครงการก่อสร้างเสริมผิวจราจรถนนลาดยาง (เดชอุดม - นาหอม) สาย อบ. ๒๑๙๒	เพื่อซ่อมแซมถนนลาดยางที่ใช้ช้มาเป็นเวลานานให้มีสภาพที่สามารถสัญจรไปมาได้อย่างมีประสิทธิภาพ	ถนนลาดยาง ขนาดผิวจราจร กว้าง ๘ เมตร หนา ๐.๐๕ เมตร โดยมีเป้าหมาย ดังนี้ ปี ๖๖ ระยะทาง ๘๐๐ เมตร ปี ๖๗ ระยะทาง ๘๐๐ เมตร ปี ๖๘ ระยะทาง ๘๐๐ เมตร ปี ๖๙ ระยะทาง ๘๐๐ เมตร ปี ๗๐ ระยะทาง ๘๐๐ เมตร	๒,๐๐๐,๐๐๐	๒,๐๐๐,๐๐๐	๒,๐๐๐,๐๐๐	๒,๐๐๐,๐๐๐	๒,๐๐๐,๐๐๐	ร้อยละของถนนที่ได้รับการพัฒนา	ราษฎรได้รับความสะดวกในการเดินทางสัญจรไปมาระหว่างหมู่บ้าน/ตำบล	อบจ.อุบลราชธานี

รายละเอียดโครงการพัฒนา
แผนพัฒนาท้องถิ่น (พ.ศ. ๒๕๖๖ - ๒๕๗๐)
สำหรับ โครงการที่เกี่วข้องกับขององค์กรปกครองส่วนท้องถิ่น
องค์การบริหารส่วนตำบลนาหม่อม อำเภอทุ่งศรีอุดม จังหวัดอุบลราชธานี

ยุทธศาสตร์จังหวัดอุบลราชธานี ประเด็นยุทธศาสตร์ที่ ๑ การพัฒนาเมืองน่าอยู่ทันสมัยและเสริมสร้างคุณภาพชีวิตของประชาชน

ยุทธศาสตร์การพัฒนาขององค์กรปกครองส่วนท้องถิ่นในเขตจังหวัด ยุทธศาสตร์ที่ ๑ การพัฒนาโครงสร้างพื้นฐาน

๑) ยุทธศาสตร์การพัฒนาด้านโครงสร้างพื้นฐาน

๑.๑ แผนงานเคหะและชุมชน

ที่	โครงการ/กิจกรรม	วัตถุประสงค์	เป้าหมาย (ผลผลิตของโครงการ)	งบประมาณ					ตัวชี้วัด (KPI)	ผลที่คาดว่าจะ ได้รับ	หน่วยงาน รับผิดชอบ หลัก
				๒๕๖๖ บาท	๒๕๖๗ บาท	๒๕๖๘ บาท	๒๕๖๙ บาท	๒๕๗๐ บาท			
๓	โครงการซ่อมสร้างถนนลาดยางสายสามแยกโพนเมือง – บ้านนาหม่อม (อบ.ถ. ๑๓๔.๐๐๑)	เพื่อซ่อมแซมถนนลาดยางให้มีสภาพที่สามารถเดินทางสัญจรไปมาได้อย่างมีประสิทธิภาพ	ถนนลาดยาง สายบ้านสามแยกโพนเมือง – บ้านนาหม่อม กว้าง ๖ เมตร ยาว ๓,๕๗๕ เมตร ไหล่ทาง ๑.๐๐ เมตร ตามแบบขององค์การบริหารส่วนตำบลนาหม่อม	-	-	-	๓,๒๐๐,๐๐๐	-	๓,๒๐๐,๐๐๐	ราษฎรได้รับความสะดวกในการสัญจรไปมาระหว่างหมู่บ้าน/ตำบล	กองช่าง อบต.นาหม่อม

รายละเอียดโครงการพัฒนา
แผนพัฒนาท้องถิ่น (พ.ศ. ๒๕๖๖ - ๒๕๗๐)
สำหรับ โครงการที่เกี่วข้องกับภาพขององค์กรปกครองส่วนท้องถิ่น
องค์การบริหารส่วนตำบลนาหม่อม อำเภอทุ่งศรีอุดม จังหวัดอุบลราชธานี

ยุทธศาสตร์จังหวัดอุบลราชธานี ประเด็นยุทธศาสตร์ที่ ๑ การพัฒนาเมืองน่าอยู่ทันสมัยและเสริมสร้างคุณภาพชีวิตของประชาชน

ยุทธศาสตร์การพัฒนาขององค์กรปกครองส่วนท้องถิ่นในเขตจังหวัด ยุทธศาสตร์ที่ ๑ การพัฒนาโครงสร้างพื้นฐาน

๑) ยุทธศาสตร์การพัฒนาด้านโครงสร้างพื้นฐาน

๑.๑ แผนงานเคหะและชุมชน

ที่	โครงการ/กิจกรรม	วัตถุประสงค์	เป้าหมาย (ผลผลิตของโครงการ)	งบประมาณ					ตัวชี้วัด (KPI)	ผลที่คาดว่าจะ ได้รับ	หน่วยงาน รับผิดชอบ หลัก
				๒๕๖๖ บาท	๒๕๖๗ บาท	๒๕๖๘ บาท	๒๕๖๙ บาท	๒๕๗๐ บาท			
๔	โครงการก่อสร้างถนนคอนกรีตเสริมเหล็ก สาย สปก. บ้านตาโท หมู่ที่ ๗ - บ้านหนองน้ำขุ่น หมู่ที่ ๓ (อบ.ถ. ๑๓๔.๐๐๓)	เพื่อพัฒนาเส้นทางการคมนาคมและขนส่งระหว่างหมู่บ้าน/ตำบล	ถนนคอนกรีตเสริมเหล็ก สาย สปก. บ้านตาโท - หนองน้ำขุ่น กว้าง ๕ เมตร ไหล่ทาง ๐.๕ ปี ๖๗ ระยะทาง ๒๐๐ เมตร ปี ๖๘ ระยะทาง ๒๐๐ เมตร ปี ๖๙ ระยะทาง ๒๐๐ เมตร ปี ๗๐ ระยะทาง ๒๐๐ เมตร	-	๕๐๐,๐๐๐	๕๐๐,๐๐๐	๕๐๐,๐๐๐	๕๐๐,๐๐๐	ร้อยละของจำนวนถนนที่พัฒนาเพิ่มขึ้น	ราษฎรได้รับความสะดวกในการสัญจรไปมาระหว่างหมู่บ้าน	อบจ.อุบลราชธานี
๕	โครงการซ่อมสร้างถนนลาดยาง สายโนนรัง - บ้านนาหม่อม สาย อบ. ๔๐๓๕	เพื่อพัฒนาเส้นทางการคมนาคมและขนส่งระหว่างหมู่บ้าน/ตำบล	ขนาดผิวจราจร กว้าง ๖ เมตร หนา ๐.๐๕ เมตร ยาว ๕,๐๐๐ เมตร	๕,๐๐๐,๐๐๐	๕,๐๐๐,๐๐๐	-	-	-	ร้อยละของจำนวนถนนที่พัฒนาเพิ่มขึ้น	ราษฎรได้รับความสะดวกในการสัญจรไปมาระหว่างหมู่บ้าน	อบจ.อุบลราชธานี
๖	โครงการขุดลอกสระน้ำสาธารณะหนองปลาหมอ หมู่ที่ ๔ บ้านวังม่วง	เพื่อเก็บกักน้ำไว้ใช้ประโยชน์ สำหรับอุปโภค บริโภค และการเกษตร	สระน้ำหนองปลาหมอ หมู่ที่ ๔ บ้านวังม่วง กว้าง ๖๐.๐๐ เมตร ยาว ๘๕.๐๐ เมตร ลึก ๓.๐๐ เมตร ปริมาณดินขุดไม่น้อยกว่า ๑๔,๐๔๙ ลูกบาศก์เมตร	๔๖๐,๐๐๐	-	-	-	-	จำนวนแหล่งน้ำที่ได้รับการพัฒนาเพิ่มขึ้น	ราษฎรมีแหล่งน้ำใช้เพื่ออุปโภค บริโภค และการเกษตรอย่างทั่วถึง	ที่ทำการปกครองอำเภอทุ่งศรีอุดม

รายละเอียดโครงการพัฒนา
แผนพัฒนาท้องถิ่น (พ.ศ. ๒๕๖๖ - ๒๕๗๐)
สำหรับ โครงการที่เกินศักยภาพขององค์กรปกครองส่วนท้องถิ่น
องค์การบริหารส่วนตำบลนาหอม อำเภอทุ่งศรีอุดม จังหวัดอุบลราชธานี

ยุทธศาสตร์จังหวัดอุบลราชธานี ประเด็นยุทธศาสตร์ที่ ๑ การพัฒนาเมืองน่าอยู่ทันสมัยและเสริมสร้างคุณภาพชีวิตของประชาชน

ยุทธศาสตร์การพัฒนารองขององค์กรปกครองส่วนท้องถิ่นในเขตจังหวัด ยุทธศาสตร์ที่ ๑ การพัฒนาโครงสร้างพื้นฐาน

๑) ยุทธศาสตร์การพัฒนาด้านโครงสร้างพื้นฐาน

๑.๑ แผนงานเคหะและชุมชน

ที่	โครงการ/กิจกรรม	วัตถุประสงค์	เป้าหมาย (ผลผลิตของโครงการ)	งบประมาณ					ตัวชี้วัด (KPI)	ผลที่คาดว่าจะ ได้รับ	หน่วยงาน รับผิดชอบ หลัก
				๒๕๖๖ บาท	๒๕๖๗ บาท	๒๕๖๘ บาท	๒๕๖๙ บาท	๒๕๗๐ บาท			
๗	โครงการก่อสร้างระบบ ประปาหมู่บ้านแบบผิว ดินขนาดใหญ่ หมู่ที่ ๓ และหมู่ที่ ๕	เพื่อแก้ปัญหาขาด แคลนน้ำสำหรับ อุปโภคบริโภค	ก่อสร้างระบบประปาหมู่บ้านแบบ ผิวดินขนาดใหญ่ หมู่ที่ ๕ บ้านค่านก เปล้า ตามแบบขององค์การการ บริหารส่วนตำบล นาหอม	-	-	-	๓,๖๐๐,๐๐๐	๓,๖๐๐,๐๐๐	ร้อยละของ ครัวเรือนที่ใช้ น้ำประปา สะอาดได้ มาตรฐาน	ประชาชนมีน้ำ สำหรับอุปโภค บริโภคอย่าง พอเพียงและ ทั่วถึง	กองช่าง อบต. นาหอม
๘	โครงการก่อสร้างระบบ ประปาหมู่บ้านแบบผิว ดินขนาดใหญ่ หมู่ที่ ๗ และหมู่ที่ ๙	เพื่อแก้ปัญหาขาด แคลนน้ำสำหรับ อุปโภคบริโภค	ก่อสร้างระบบประปาหมู่บ้านแบบ ผิวดินขนาดใหญ่ หมู่ที่ ๙ บ้าน หนองหิน ตามแบบขององค์การการ บริหารส่วนตำบล นาหอม	-	-	-	-	๓,๖๐๐,๐๐๐	ร้อยละของ ครัวเรือนที่ใช้ น้ำประปา สะอาดได้ มาตรฐาน	ประชาชนมีน้ำ สำหรับอุปโภค บริโภคอย่าง พอเพียงและ ทั่วถึง	กองช่าง อบต. นาหอม
๙	โครงการขุดลอกลำห้วย ชี้หนู	เพื่อป้องกันและ บรรเทาปัญหาภัย แล้งและอุทกภัย	ขุดลอกลำห้วยชี้หนู หมู่ที่ ๑๐ บ้าน นาหอม ขนาดเฉลี่ย กว้าง ๑๘ เมตร ยาว ๗๐๐ เมตร x ลึก ๓.๕๐ เมตร ความจุ ๓๒,๐๐๐ ลูกบาศก์ เมตร ตามแบบขององค์การการ บริหารส่วนตำบลนาหอม	-	-	๖๐๐,๐๐๐	๕๐๐,๐๐๐	๕๐๐,๐๐๐	ร้อยละของ แหล่งน้ำที่ได้รับ การพัฒนา	ประชาชนมีน้ำ สำหรับอุปโภค บริโภคและ การเกษตรอย่าง พอเพียงและ ทั่วถึง	กองช่าง อบต. นาหอม

รายละเอียดโครงการพัฒนา
แผนพัฒนาท้องถิ่น (พ.ศ. ๒๕๖๑ - ๒๕๖๕)
สำหรับ โครงการที่เกี่วข้องกับขององค์กรปกครองส่วนท้องถิ่น
องค์การบริหารส่วนตำบลนาหอม อำเภอทุ่งศรีอุดม จังหวัดอุบลราชธานี

ยุทธศาสตร์จังหวัดอุบลราชธานี ประเด็นยุทธศาสตร์ที่ ๑ การพัฒนาเมืองน่าอยู่ทันสมัยและเสริมสร้างคุณภาพชีวิตของประชาชน
 ยุทธศาสตร์การพัฒนาขององค์กรปกครองส่วนท้องถิ่นในเขตจังหวัด ยุทธศาสตร์ที่ ๑ การพัฒนาโครงสร้างพื้นฐาน

๑) ยุทธศาสตร์การพัฒนาด้านโครงสร้างพื้นฐาน
 ๑.๑ แผนงานเคหะและชุมชน

ที่	โครงการ/กิจกรรม	วัตถุประสงค์	เป้าหมาย (ผลผลิตของโครงการ)	งบประมาณ					ตัวชี้วัด (KPI)	ผลที่คาดว่าจะ ได้รับ	หน่วยงาน รับผิดชอบ หลัก
				๒๕๖๖ บาท	๒๕๖๗ บาท	๒๕๖๘ บาท	๒๕๖๙ บาท	๒๕๗๐ บาท			
๑๐	โครงการขุดลอกลำห้วย อารีย์	เพื่อป้องกันและ บรรเทาปัญหาภัย แล้งและอุทกภัย	ขุดลอกลำห้วยอารีย์ หมู่ที่ ๖ บ้านหนองบัวอารีย์ กว้าง ๑๕ เมตร ยาว ๒,๐๐๐ เมตร ลึก ๓.๕๐ เมตร ความจุ ๗๒,๐๐๐ ลูกบาศก์เมตร ตามแบบของ องค์การบริหารส่วนตำบล นาหอม	-	-	๑,๕๐๐,๐๐๐	๕๐๐,๐๐๐	๕๐๐,๐๐๐	ร้อยละของ แหล่งน้ำที่ได้รับ การพัฒนา	ประชาชนมีน้ำ สำหรับอุปโภค บริโภคและ การเกษตรอย่าง พอเพียงและ ทั่วถึง	กองช่าง อบต. นาหอม
๑๑	โครงการขุดลอกลำห้วย ร่องหิน	เพื่อป้องกันและ บรรเทาปัญหาภัย แล้งและอุทกภัย	ขุดลอกลำห้วยร่องหิน กว้าง ๑๕ เมตร ยาว ๒,๐๐๐ เมตร ลึก ๓.๕๐ เมตร ความจุ ๗๓,๐๐๐ ลูกบาศก์เมตร ตาม แบบขององค์การบริหาร ส่วนตำบลนาหอม	-	-	๕๐๐,๐๐๐	๑,๕๐๐,๐๐๐	๕๐๐,๐๐๐	ร้อยละของ แหล่งน้ำที่ได้รับ การพัฒนา	ประชาชนมีน้ำ สำหรับอุปโภค บริโภคและ การเกษตรอย่าง พอเพียงและ ทั่วถึง	กองช่าง อบต. นาหอม

รายละเอียดโครงการพัฒนา
แผนพัฒนาท้องถิ่น (พ.ศ. ๒๕๖๖ - ๒๕๗๐)
สำหรับ โครงการที่เกี่วข้องกับขององค์กรปกครองส่วนท้องถิ่น
องค์การบริหารส่วนตำบลนาหม่อม อำเภอทุ่งศรีอุดม จังหวัดอุบลราชธานี

ยุทธศาสตร์จังหวัดอุบลราชธานี ประเด็นยุทธศาสตร์ที่ ๑ การพัฒนาเมืองน่าอยู่ทันสมัยและเสริมสร้างคุณภาพชีวิตของประชาชน

ยุทธศาสตร์การพัฒนาขององค์กรปกครองส่วนท้องถิ่นในเขตจังหวัด ยุทธศาสตร์ที่ ๑ การพัฒนาโครงสร้างพื้นฐาน

๑) ยุทธศาสตร์การพัฒนาด้านโครงสร้างพื้นฐาน

๑.๑ แผนงานเคหะและชุมชน

ที่	โครงการ/กิจกรรม	วัตถุประสงค์	เป้าหมาย (ผลผลิตของโครงการ)	งบประมาณ					ตัวชี้วัด (KPI)	ผลที่คาดว่าจะ ได้รับ	หน่วยงาน รับผิดชอบ หลัก
				๒๕๖๖ บาท	๒๕๖๗ บาท	๒๕๖๘ บาท	๒๕๖๙ บาท	๒๕๗๐ บาท			
๑๒	โครงการกำจัดวัชพืชลำ ห้วยขี้หนู หมู่ที่ ๑๐ บ้าน นาหม่อม	เพื่อกำจัดวัชพืชที่ ขวางทางระบายน้ำลำ ห้วยที่ต้นเขินให้สามารถ กักเก็บน้ำได้อย่างมี ประสิทธิภาพ	จำนวน ๑ แห่ง	๓๐๐,๐๐๐	๓๐๐,๐๐๐	๓๐๐,๐๐๐	๓๐๐,๐๐๐	๓๐๐,๐๐๐	ร้อยละของ แหล่งน้ำที่ได้รับ การพัฒนา	ราษฎรมีแหล่งน้ำใช้ เพื่อการเกษตรอย่าง เพียงพอและป้องกันน้ำ ท่วมฉับพลัน	กองช่าง อบต. นาหม่อม
๑๓	โครงการธนาคารน้ำใต้ ดินระบบเปิด	เพื่อพัฒนาระบบกักเก็บ น้ำไว้ใช้ในการเกษตร กรรมหรืออุปโภคบริโภค ในอนาคต	งานதாகกลาง + งานขุดลอกบ่อ ผันน้ำ โดยมีเป้าหมาย ดังนี้ - ปี ๒๕๖๖ จำนวน ๓ บ่อ - ปี ๒๕๖๗ จำนวน ๓ บ่อ - ปี ๒๕๖๘ จำนวน ๓ บ่อ	-	-	๕๐๐,๐๐๐	๕๐๐,๐๐๐	๕๐๐,๐๐๐	จำนวนแหล่งน้ำ ที่เพิ่มขึ้น	ชุมชนมีแหล่งสะสมน้ำ ไว้ใช้ในภาคการเกษตร หรือการอุปโภคบริโภค ในอนาคต	กองช่าง อบต.นาหม่อม
๑๔	โครงการก่อสร้างอาคาร บังคับน้ำพร้อมขุดลอกลำ ห้วยอารีย์	เพื่อกักเก็บน้ำไว้ใช้ ประโยชน์สำหรับการ อุปโภคบริโภคหรือ การเกษตรในฤดูแล้ง	อาคารบังคับน้ำ จำนวน ๑ แห่ง พื้นที่ดำเนินการ หมู่ที่ ๘ บ้าน หนองจิก ต.นาหม่อม อ.ทุ่งศรีอุดม จ.อุบลราชธานี	-	๒๕,๐๐๐,๐๐๐	-	-	-	จำนวนแหล่งน้ำ ที่ได้รับการ พัฒนา	ตำบลนาหม่อมมีแหล่ง น้ำที่สามารถใช้ ประโยชน์ได้ตลอดปี เพิ่มขึ้น	กรม ชลประทาน

รายละเอียดโครงการพัฒนา
แผนพัฒนาท้องถิ่น (พ.ศ. ๒๕๖๖ - ๒๕๗๐)
สำหรับ โครงการที่เกินศักยภาพขององค์กรปกครองส่วนท้องถิ่น
องค์การบริหารส่วนตำบลนาหอม อำเภอทุ่งศรีอุดม จังหวัดอุบลราชธานี

ยุทธศาสตร์จังหวัดอุบลราชธานี ประเด็นยุทธศาสตร์ที่ ๑ การพัฒนาเมืองน่าอยู่ทันสมัยและเสริมสร้างคุณภาพชีวิตของประชาชน

ยุทธศาสตร์การพัฒนาขององค์กรปกครองส่วนท้องถิ่นในเขตจังหวัด ยุทธศาสตร์ที่ ๑ การพัฒนาโครงสร้างพื้นฐาน

๑) ยุทธศาสตร์การพัฒนาด้านโครงสร้างพื้นฐาน

๑.๑ แผนงานเคหะและชุมชน

ที่	โครงการ/กิจกรรม	วัตถุประสงค์	เป้าหมาย (ผลผลิตของโครงการ)	งบประมาณ					ตัวชี้วัด (KPI)	ผลที่คาดว่าจะ ได้รับ	หน่วยงาน รับผิดชอบ หลัก
				๒๕๖๖ บาท	๒๕๖๗ บาท	๒๕๖๘ บาท	๒๕๖๙ บาท	๒๕๗๐ บาท			
๑๕	โครงการขุดลอกสระ สาธารณะ หมู่ที่ ๑๑	เพื่อแก้ปัญหาขาด แคลนน้ำสำหรับ อุปโภคบริโภคและ การเกษตร	พื้นที่ ๑๐ ไร่ จำนวน ๑ แห่ง	-	-	๕๐๐,๐๐๐	-	-	ร้อยละของ แหล่งน้ำที่ได้รับ การพัฒนา	ราษฎรมีแหล่งน้ำ ใช้เพื่อการเกษตร อย่างเพียงพอ	กองช่าง อบต. นาหอม

บัญชีครุภัณฑ์
 แผนพัฒนาท้องถิ่น (พ.ศ.๒๕๖๖ - ๒๕๗๐)
 องค์การบริหารส่วนตำบลนาหม่อม อำเภอทุ่งศรีอุดม จังหวัดอุบลราชธานี

ที่	แผนงาน	หมวด	ประเภท	เป้าหมาย (ผลผลิตของโครงการ)	งบประมาณ					หน่วยงาน รับผิดชอบหลัก
					๒๕๖๖ (บาท)	๒๕๖๗ (บาท)	๒๕๖๘ (บาท)	๒๕๖๙ (บาท)	๒๕๗๐ (บาท)	
๑	บริหารงานทั่วไป	ค่าครุภัณฑ์	ครุภัณฑ์สำนักงาน	ตู้เหล็กเก็บแฟ้มเอกสาร ได้รับมาตรฐาน มอก. (ปี ๖๖ : จำนวน ๑ หลัง)	๑๑,๐๐๐	-	-	-	-	กองคลัง
๒	บริหารงานทั่วไป	ค่าครุภัณฑ์	ครุภัณฑ์สำนักงาน	ตู้เหล็กขนาด ๒ บาน ได้รับมาตรฐาน (มอก.) (ปี ๒๕๖๖ : จำนวน ๑ ตัว) (ปี ๒๕๖๗ : จำนวน ๑ ตัว)	๑๐,๐๐๐	๑๐,๐๐๐	-	-	-	กองคลัง
๓	บริหารงานทั่วไป	ค่าครุภัณฑ์	ครุภัณฑ์สำนักงาน	โต๊ะขาวเนกประสงค์ (ปี ๒๕๖๖ : จำนวน ๑๐ ตัว) (ปี ๒๕๖๗ : จำนวน ๑๐ ตัว)	๒๓,๐๐๐	-	๒๓,๐๐๐	-	-	สำนักปลัด
๔	บริหารงานทั่วไป	ค่าครุภัณฑ์	ครุภัณฑ์สำนักงาน	โต๊ะประชุม จำนวน ๑๐ ตัว (สำหรับ งานกิจการสภา อบต.)	๖๐,๐๐๐	-	-	-	-	สำนักปลัด
๕	บริหารงานทั่วไป	ค่าครุภัณฑ์	ครุภัณฑ์สำนักงาน	เก้าอี้ แบบมีพนักพิง เบาะนุ่ม ปรับ ระดับได้ จำนวน ๒ ตัว (สำหรับงาน กิจการสภา อบต.)	๒,๘๐๐	๒,๘๐๐	-	-	-	สำนักปลัด กองคลัง
				รวม	๑๐๖,๘๐๐	๑๒,๘๐๐	๒๓,๐๐๐	-	-	

บัญชีครุภัณฑ์
แผนพัฒนาท้องถิ่น (พ.ศ.๒๕๖๖ - ๒๕๗๐)
องค์การบริหารส่วนตำบลนาท่อม อำเภอทุ่งศรีอุดม จังหวัดอุบลราชธานี

ที่	แผนงาน	หมวด	ประเภท	เป้าหมาย (ผลผลิตของโครงการ)	งบประมาณ					หน่วยงาน รับผิดชอบหลัก
					๒๕๖๖ (บาท)	๒๕๖๗ (บาท)	๒๕๖๘ (บาท)	๒๕๖๙ (บาท)	๒๕๗๐ (บาท)	
๖	บริหารงานทั่วไป	ค่าครุภัณฑ์	ครุภัณฑ์คอมพิวเตอร์	เครื่องพิมพ์ชนิดเลเซอร์ หรือชนิด LED ขาวดำ C ๑๘ หน้า/นาที - ปี ๒๕๖๖ : จำนวน ๒ เครื่อง	๕,๒๐๐	-	-	-	-	สำนักงานปลัด กองคลัง
๗	บริหารงานทั่วไป	ค่าครุภัณฑ์	ครุภัณฑ์คอมพิวเตอร์	เครื่องคอมพิวเตอร์สำหรับงาน ประมวลผล แบบที่ ๑ (จอแสดงภาพ ขนาดไม่น้อยกว่า ๑๙ นิ้ว) - ปี ๒๕๖๖ : จำนวน ๑ เครื่อง	๒๐,๐๐๐	-	-	-	-	สำนักงานปลัด
๘	บริหารงานทั่วไป	ค่าครุภัณฑ์	ครุภัณฑ์คอมพิวเตอร์	เครื่องคอมพิวเตอร์สำหรับงาน ประมวลผล แบบที่ ๑ (จอแสดงภาพ ขนาดไม่น้อยกว่า ๑๙ นิ้ว) - ปี ๒๕๖๖ : จำนวน ๑ เครื่อง	๑๗,๐๐๐	-	-	-	-	กองคลัง
๙	บริหารงานทั่วไป	ค่าครุภัณฑ์	ครุภัณฑ์คอมพิวเตอร์	เครื่องสำรองไฟฟ้า ขนาด ๘๐๐ VA - ปี ๒๕๖๖ : จำนวน ๒ เครื่อง - ปี ๒๕๖๗ : จำนวน ๒ เครื่อง	๕,๐๐๐	๕,๐๐๐	-	-	-	สำนักงานปลัด กองคลัง
				รวม	๔๗,๒๐๐	๕,๐๐๐		-	-	

บัญชีครุภัณฑ์
แผนพัฒนาท้องถิ่น (พ.ศ.๒๕๖๖ - ๒๕๗๐)
องค์การบริหารส่วนตำบลนาหม่อม อำเภอทุ่งศรีอุดม จังหวัดอุบลราชธานี

ที่	แผนงาน	หมวด	ประเภท	เป้าหมาย (ผลผลิตของโครงการ)	งบประมาณ					หน่วยงาน รับผิดชอบหลัก
					๒๕๖๖ (บาท)	๒๕๖๗ (บาท)	๒๕๖๘ (บาท)	๒๕๖๙ (บาท)	๒๕๗๐ (บาท)	
๑๐	บริหารงานทั่วไป	ค่าครุภัณฑ์	ครุภัณฑ์ คอมพิวเตอร์	เครื่องพิมพ์ชนิดเลเซอร์ หรือชนิด LED ขาวดำ (๑๘ หน้า/นาที) - ปี ๒๕๖๖ จำนวน ๒ เครื่อง	๕,๒๐๐	-	-	-	-	สำนักงานปลัด กองคลัง
๑๑	บริหารงานทั่วไป	ค่าครุภัณฑ์	ครุภัณฑ์ คอมพิวเตอร์	เครื่องคอมพิวเตอร์ สำหรับงานสำนักงาน - ปี ๒๕๖๖ จำนวน ๑ เครื่อง	๑๗,๐๐๐	-	-	-	-	สำนักงานปลัด
๑๒	บริหารงานทั่วไป	ค่าครุภัณฑ์	ครุภัณฑ์ คอมพิวเตอร์	เครื่องคอมพิวเตอร์ สำหรับงาน ประมวลผล - ปี ๒๕๖๖ แบบที่ ๑ จำนวน ๑ เครื่อง (จอแสดงภาพขนาดไม่น้อยกว่า ๑๙ นิ้ว)	๑๗,๐๐๐	-	-	-	-	กองคลัง
๑๓	บริหารงานทั่วไป	ค่าครุภัณฑ์	ครุภัณฑ์ คอมพิวเตอร์	เครื่องสำรองไฟฟ้า ขนาด ๘๐๐ VA จำนวน ๒ เครื่อง	๕,๐๐๐	-	-	-	-	สำนักงานปลัด กองคลัง
				รวม	๔๔,๒๐๐	-	-	-	-	

บัญชีครุภัณฑ์
 แผนพัฒนาท้องถิ่น (พ.ศ.๒๕๖๖ - ๒๕๗๐)
 องค์การบริหารส่วนตำบลนาหม่อม อำเภอทุ่งศรีอุดม จังหวัดอุบลราชธานี

ที่	แผนงาน	หมวด	ประเภท	เป้าหมาย (ผลผลิตของโครงการ)	งบประมาณ					หน่วยงาน รับผิดชอบหลัก
					๒๕๖๖ (บาท)	๒๕๖๗ (บาท)	๒๕๖๘ (บาท)	๒๕๖๙ (บาท)	๒๕๗๐ (บาท)	
๑๔	บริหารงานทั่วไป	ค่าครุภัณฑ์	ครุภัณฑ์ คอมพิวเตอร์	เครื่องพิมพ์ชนิดเลเซอร์ หรือชนิด LED ขาวดำ จำนวน ๓ เครื่อง (สำหรับงานสำนักงาน)	-	๗,๘๐๐	-	-	-	สำนักงานปลัด
๑๕	บริหารงานทั่วไป	ค่าครุภัณฑ์	ครุภัณฑ์ คอมพิวเตอร์	เครื่องพิมพ์แบบฉีดหมึก (Ink Printer) สำหรับกระดาษขนาด A๓ จำนวน ๑ เครื่อง (สำหรับงาน สำนักงาน)	-	๗,๑๐๐	-	-	-	กองคลัง
				รวม	-	๑๔,๙๐๐	-	-	-	

บัญชีครุภัณฑ์
แผนพัฒนาท้องถิ่น (พ.ศ.๒๕๖๖ - ๒๕๗๐)
องค์การบริหารส่วนตำบลนาหม่อม อำเภอทุ่งศรีอุดม จังหวัดอุบลราชธานี

ที่	แผนงาน	หมวด	ประเภท	เป้าหมาย (ผลผลิตของโครงการ)	งบประมาณ					หน่วยงาน รับผิดชอบหลัก
					๒๕๖๖ (บาท)	๒๕๖๗ (บาท)	๒๕๖๘ (บาท)	๒๕๖๙ (บาท)	๒๕๗๐ (บาท)	
๑๖	บริหารงานทั่วไป	ค่าครุภัณฑ์	ครุภัณฑ์ คอมพิวเตอร์	เครื่องสำรองไฟฟ้า ขนาด ๘๐๐ VA ปี ๒๕๖๖ จำนวน ๒ เครื่อง ปี ๒๕๖๗ จำนวน ๒ เครื่อง (สำหรับงานสำนักงาน)	๕,๐๐๐	๕,๐๐๐	-	-	-	สำนักงานปลัด กองคลัง
๑๗	การรักษาความสงบ ภายใน	ค่าครุภัณฑ์	ครุภัณฑ์ไฟฟ้าและ วิทยุ	ติดตั้งสัญญาณไฟกระพริบพลังงาน แสงอาทิตย์บอกทางแยกบริเวณถนน ทางแยกร่วม ภายในตำบล จำนวน ๒ จุด (ปี ๒๕๖๖ : จำนวน ๑ จุด) (ปี ๒๕๖๗ : จำนวน ๑ จุด)	๒๕,๐๐๐	๒๕,๐๐๐	-	-	-	สำนักงานปลัด
๑๘	การรักษาความสงบ ภายใน	ค่าครุภัณฑ์	วัสดุยานพาหนะ และขนส่ง	ติดตั้งกระจกโค้งนูนบนถนนทางโค้ง ในชุมชน จำนวน ๒ จุด ม.๔	๑๐,๐๐๐	-	-	-	-	สำนักงานปลัด
				รวม	๔๐,๐๐๐	๓๐,๐๐๐	-	-	-	

ส่วนที่ ๔ การติดตามและประเมินผล

๑. การติดตามและประเมินผลยุทธศาสตร์

แนวทางการพิจารณาการติดตามและประเมินผลแผนพัฒนาท้องถิ่นตามระเบียบกระทรวงมหาดไทยว่าด้วยการจัดทำแผนพัฒนาขององค์กรปกครองส่วนท้องถิ่น พ.ศ. ๒๕๔๘ (แก้ไขเพิ่มเติม ฉบับที่ ๒ พ.ศ. ๒๕๕๙) เป็นแบบที่กำหนดให้คณะกรรมการติดตามและประเมินผลแผนพัฒนาท้องถิ่น ดำเนินการให้คะแนน ตามเกณฑ์ที่กำหนดไว้ ซึ่งเป็นส่วนหนึ่งของการติดตามและประเมินผลแผนพัฒนา โดยดำเนินการให้ แล้วเสร็จภายในหกสิบวัน นับแต่วันที่ประกาศใช้งบประมาณรายจ่าย มีรายละเอียด ดังนี้

๑. แนวทางการพิจารณาการติดตามและประเมินผลยุทธศาสตร์เพื่อความสอดคล้องแผนพัฒนาท้องถิ่นห้าปี ประกอบด้วย

๑.๑ ข้อมูลสภาพทั่วไปและข้อมูลพื้นฐานขององค์กรปกครองส่วนท้องถิ่น ๒๐ คะแนน

๑.๒ การวิเคราะห์สถานการณ์และศักยภาพ ๑๕ คะแนน

๑.๓ ยุทธศาสตร์ ๖๕ คะแนน ประกอบด้วย

(๑) ยุทธศาสตร์ขององค์กรปกครองส่วนท้องถิ่น ๑๐ คะแนน

(๒) ยุทธศาสตร์ขององค์กรปกครองส่วนท้องถิ่นในเขตจังหวัด ๑๐ คะแนน

(๓) ยุทธศาสตร์จังหวัด ๑๐ คะแนน

(๔) วิสัยทัศน์ ๕ คะแนน

(๕) กลยุทธ์ ๕ คะแนน

(๖) เป้าประสงค์ของแต่ละประเด็นกลยุทธ์ ๕ คะแนน

(๗) จุดยืนทางยุทธศาสตร์ ๕ คะแนน

(๘) แผนงาน ๕ คะแนน

(๙) ความเชื่อมโยงของยุทธศาสตร์ในภาพรวม ๕ คะแนน

(๑๐) ผลผลิต/โครงการ ๕ คะแนน

คะแนนรวม ๑๐๐ คะแนน เกณฑ์ที่ควรได้เพื่อให้เกิดความสอดคล้องและขับเคลื่อนการ พัฒนาท้องถิ่นขององค์กรปกครองส่วนท้องถิ่น ไม่ควรน้อยกว่าร้อยละ ๘๐ (๘๐ คะแนน)

๒. แนวทางการพิจารณาการติดตามและประเมินผลโครงการเพื่อความสอดคล้องแผนพัฒนาท้องถิ่นห้าปี ประกอบด้วย

๒.๑ การสรุปสถานการณ์การพัฒนา ๑๐ คะแนน

๒.๒ การประเมินผลการนำแผนพัฒนาท้องถิ่นสี่ปีไปปฏิบัติในเชิงปริมาณ ๑๐ คะแนน

๒.๓ การประเมินผลการนำแผนพัฒนาท้องถิ่นสี่ปีไปปฏิบัติในเชิงคุณภาพ ๑๐ คะแนน

๒.๔ ยุทธศาสตร์และแผนงาน ๑๐ คะแนน

๒.๕ โครงการพัฒนา ๖๐ คะแนน ประกอบด้วย

(๑) ความชัดเจนของชื่อโครงการ ๕ คะแนน

(๒) กำหนดวัตถุประสงค์สอดคล้องกับโครงการ ๕ คะแนน

(๓) เป้าหมาย (ผลผลิตของโครงการ) มีความชัดเจนนำไปสู่การตั้งงบประมาณได้ถูกต้อง ๕ คะแนน

(๔) โครงการมีความสอดคล้องกับแผนยุทธศาสตร์ชาติ ๒๐ ปี ๕ คะแนน

- (๕) เป้าหมาย (ผลผลิตของโครงการ) มีความสอดคล้องกับแผนพัฒนาเศรษฐกิจและสังคมแห่งชาติ ฉบับที่ ๑๒ ๕ คะแนน
- (๖) โครงการมีความสอดคล้องกับ Thailand ๔.๐ ๕ คะแนน
- (๗) โครงการสอดคล้องกับยุทธศาสตร์จังหวัด ๕ คะแนน
- (๘) โครงการแก้ไขปัญหาความยากจนหรือการเสริมสร้างให้ประเทศชาติมั่นคง มั่งคั่ง ยั่งยืน ภายใต้หลักปรัชญา ๕ คะแนน
- (๙) งบประมาณ มีความสอดคล้องกับเป้าหมาย (ผลผลิตของโครงการ) ๕ คะแนน
- (๑๐) มีการประมาณการราคาถูกต้องตามหลักวิธีการงบประมาณ ๕ คะแนน
- (๑๑) มีการกำหนดตัวชี้วัด (KPI) และสอดคล้องกับวัตถุประสงค์และผลที่คาดว่าจะได้รับ ๕ คะแนน
- (๑๒) ผลที่คาดว่าจะได้รับ สอดคล้องกับวัตถุประสงค์ ๕ คะแนน

คะแนนรวม ๑๐๐ คะแนน เกณฑ์ที่ควรได้เพื่อให้เกิดความสอดคล้องและขับเคลื่อนการพัฒนาท้องถิ่นขององค์กรปกครองส่วนท้องถิ่น ไม่ควรน้อยกว่าร้อยละ ๘๐ (๘๐ คะแนน)

๓. แนวทางการพิจารณาการติดตามและประเมินผลยุทธศาสตร์เพื่อความสอดคล้องแผนพัฒนา ท้องถิ่นห้าปีขององค์กรปกครองส่วนท้องถิ่น ประเด็นการพิจารณา

๑. ข้อมูลสภาพทั่วไปและข้อมูลพื้นฐานขององค์กรปกครองส่วนท้องถิ่น ๒๐
๒. การวิเคราะห์สภาพการณ์และศักยภาพ ๑๕
๓. ยุทธศาสตร์ ประกอบด้วย ๖๕
 - ๓.๑ ยุทธศาสตร์ขององค์กรปกครองส่วนท้องถิ่น (๑๐)
 - ๓.๒ ยุทธศาสตร์ขององค์กรปกครองส่วนท้องถิ่นในเขตจังหวัด (๑๐)
 - ๓.๓ ยุทธศาสตร์จังหวัด (๑๐)
 - ๓.๔ วิสัยทัศน์ (๕)
 - ๓.๕ กลยุทธ์ (๕)
 - ๓.๖ เป้าประสงค์ของแต่ละประเด็นกลยุทธ์ (๕)
 - ๓.๗ จุดยืนทางยุทธศาสตร์ (๕)
 - ๓.๘ แผนงาน (๕)
 - ๓.๙ ความเชื่อมโยงของยุทธศาสตร์ในภาพรวม (๕)
 - ๓.๑๐ ผลผลิต/โครงการ (๕) รวมคะแนน ๑๐๐

๒. การติดตามและประเมินผลโครงการ

องค์การบริหารส่วนตำบลนาหม่อมใช้การติดตามและประเมินผลโครงการ โดยใช้ตัวแบบวัดผลในเชิงปริมาณและคุณภาพ ตามที่จะกล่าวต่อไปในหัวข้อที่ ๓.๑ และมีหลักการประเมินผลโครงการที่สำคัญ คือ การติดตามและประเมินผลโครงการว่าบรรลุวัตถุประสงค์ที่กำหนดไว้ในโครงการทุกประการหรือไม่อย่างไร

๓. สรุปผลการพัฒนาท้องถิ่นในภาพรวม

๓.๑ การวัดผลในเชิงปริมาณและเชิงคุณภาพ

โดยใช้แบบสำหรับติดตามและประเมินผลเชิงปริมาณและคุณภาพ

- (๑) แบบตัวบ่งชี้การปฏิบัติงาน (Performance Indicators)
- (๒) แบบบัตรคะแนน (Scorecard Model) หรือ Scorecard Model ของ Kaplan & Norton

- (๓) แบบมุ่งวัดผลสัมฤทธิ์ (Result Framework Model (RF))
- (๔) แบบเชิงเหตุผล (Logical Model)
- (๕) แบบวัดกระบวนการปฏิบัติงาน (Process Performance Measurement System (PPMS))
- (๖) แบบการประเมินโดยใช้วิธีการแก้ปัญหาหรือเรียนรู้จากปัญหาที่เกิดขึ้น หรือ Problem-Solving Method
- (๗) แบบการประเมินแบบมีส่วนร่วม (Participatory Method)
- (๘) แบบการประเมินผลกระทบ (Impact Evaluation)
- (๙) แบบการประเมินความเสี่ยง (Risk Assessment Model)
- (๑๐) แบบประเมินตนเอง (Self-Assessment Model)
- (๑๑) แบบอื่นๆ ที่องค์กรปกครองส่วนท้องถิ่นกำหนดขึ้น ทั้งนี้ต้องอยู่ภายใต้กรอบข้อ (๑) – (๑๐) หรือเป็นแบบผสมก็ได้

เชิงปริมาณ (Quantity) เชิงคุณภาพ (Quality) ผลที่ได้จริงๆคืออะไร ค่าใช้จ่าย (Cost) เวลา (Time) เป็นไปตามที่กำหนดไว้หรือไม่

ประชาชนได้ประโยชน์อย่างไรหรือราชการได้ประโยชน์อย่างไร

วัดผลนั้นได้หรือไม่ หรือวัดได้เท่าไร (Key Performance Indicator : KPIs)

ผลกระทบ (Impact)

๔. ข้อเสนอแนะในการจัดทำแผนพัฒนาท้องถิ่นในอนาคต

๔.๑ ผลกระทบนำไปสู่อนาคต (เช่น จะทำ สนับสนุน ส่งเสริม ป้องกัน อย่างไร เป็นต้น)

ในทฤษฎีทางวิชาการการจัดการ ซึ่งว่า องค์กรต่างๆไม่ว่าจะเป็นองค์กรภาครัฐหรือองค์กรภาคเอกชน จะพัฒนา เติบโตและอยู่รอดได้ต้องมีการปรับตัวให้เข้ากับการเปลี่ยนแปลงของสภาพแวดล้อมภายนอก ๔ ประการ (PEST) ตลอดเวลา ซึ่งประกอบไปด้วย

- 1) สิ่งแวดล้อมด้านการเมือง (Political Environment)
- 2) สิ่งแวดล้อมด้านเศรษฐกิจ (Economic Environment)
- 3) สิ่งแวดล้อมด้านสังคม (Social Environment) และ
- 4) สิ่งแวดล้อมด้านวิทยาการใหม่ๆ (Technology)

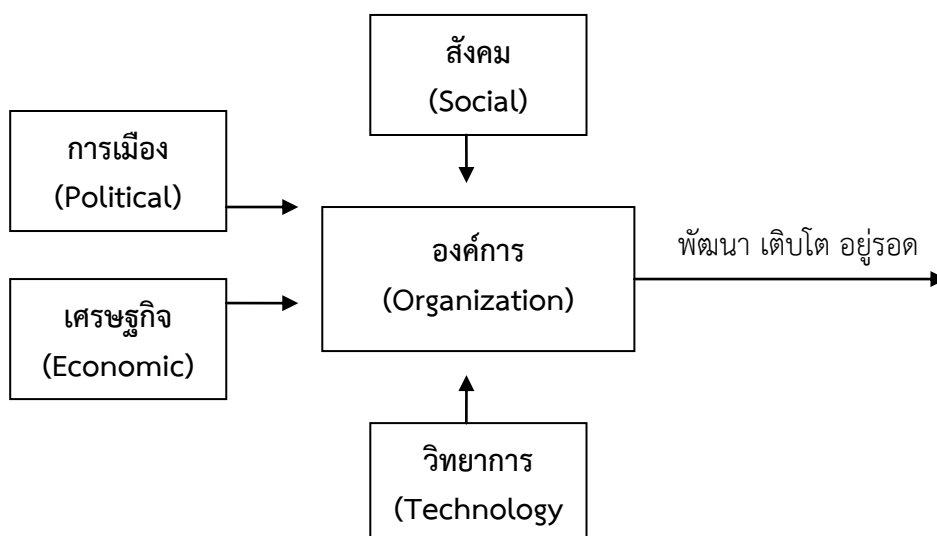

จากแผนภาพ องค์การบริหารส่วนตำบล มีฐานะเป็นองค์กรภาครัฐองค์กรหนึ่ง จึงมีความจำเป็นที่ จะต้องมีความสามารถในการปรับตัวให้เข้ากับการเปลี่ยนแปลงของสิ่งแวดล้อมต่างๆ ๔ ประการดังที่กล่าวมาแล้ว เพื่อให้องค์กรพัฒนา เติบโตและอยู่รอดต่อไปได้ วิสัยทัศน์ในการปฏิบัติงานใน องค์กรปกครองส่วนท้องถิ่นต้องวิเคราะห์ ตามสิ่งแวดล้อมที่จะเปลี่ยนแปลงไปทั้ง ๔ ประการ ดังนี้

๑) การปรับตัวให้เข้ากับการเมือง (Political Environment) ที่เปลี่ยนแปลง

หากกล่าวถึงการปกครองของไทยในปัจจุบัน อาจแบ่งระดับการเมืองออกได้เป็น ๒ ระดับ ได้แก่ การเมืองระดับ ชาติ และการเมืองระดับท้องถิ่น การเมืองระดับชาติ ได้แก่ การเมืองระดับรัฐบาลสมาชิกสภาผู้แทน ราษฎร สมาชิกวุฒิสภา ในส่วนของการเมืองระดับท้องถิ่นนั้นยังสามารถแบ่งแยกย่อยออกได้เป็นหลายประเภท เช่น การเมืองของ อบจ. เทศบาล หรือ อบต. หรือแม้กระทั่งการเมืองในระดับหมู่บ้าน บ้านที่จะต้องมีการเลือกตั้งผู้ใหญ่บ้านโดย ราษฎรในหมู่บ้านนั้นๆ เป็นต้น

ในสภาพข้อเท็จจริงปัจจุบันและผลงานวิจัยต่างๆที่เกี่ยวข้องต่างชี้ว่าการเมืองในระดับชาติ ยังมีอิทธิพล ต่อการเมืองในระดับท้องถิ่นอยู่หลายประการ เช่น การเลือกตั้งในระดับท้องถิ่นต้องอาศัยภาพลักษณ์ของพรรคการเมือง ระดับชาติเพื่อช่วยในการหาเสียง การให้เงินอุดหนุนเฉพาะกิจจากส่วนกลางมายังองค์กรปกครองส่วนท้องถิ่นโดยเลือก ให้เฉพาะท้องถิ่นที่เป็นพรรคพวกเดียวกันกับราชการส่วนกลาง เป็นต้น

ในอนาคต อำนาจหน้าที่และบทบาทของนักการเมืองท้องถิ่นและข้าราชการท้องถิ่น จะเป็นอย่างไรนั้น ส่วนหนึ่งก็ขึ้นอยู่กับสิ่งแวดล้อมทางการเมืองโดยเฉพาะอย่างยิ่งอิทธิพลจากการเมืองระดับชาติซึ่งถ่ายทอดออกมาเป็น นโยบายของรัฐที่มีต่อ อบต. ซึ่งมักสลับสับเปลี่ยนกันเป็น ๒ กรณี กล่าวคือ การรวมอำนาจการปกครอง (Centralization) หรือ การกระจายอำนาจ การปกครอง (Decentralization) ดังนั้น ผู้ที่จะปฏิบัติงานใน อบต. จึง จำเป็นที่จะต้องทราบความเคลื่อนไหวของนโยบายรัฐอยู่ตลอดเวลา เพื่อบริหารจัดการ อบต. ให้เข้ากับสภาวะการณ์ ดังกล่าวที่เปลี่ยนแปลงอยู่ตลอดเวลา

ในส่วนของปัจจัยการเมืองระดับท้องถิ่นด้วยกันเองนั้น ทุกฝ่าย ที่เกี่ยวข้องจะต้องเข้าใจบทบาทหน้าที่ ของตนเอง ซึ่งโดยหลักการแล้วการตัดสินใจกำหนดนโยบายควรเป็นหน้าที่ของฝ่ายการเมืองท้องถิ่น ทุกฝ่ายควรต้องรู้ ความเคลื่อนไหวและการเปลี่ยนแปลงของการเมืองท้องถิ่นในทุกระดับทั้งระดับ อบจ. เทศบาล อบต. และระดับหมู่บ้าน เพราะการเมืองท้องถิ่นเหล่านี้มีความเชื่อมโยงสัมพันธ์กันและจะต้องมีผลกระทบต่อ อบต. ไม่ทางตรงก็ทางอ้อม ข้าราชการท้องถิ่นควรพยายามปรับข้อเท็จจริงในท้องถิ่นให้เข้ากับระเบียบกฎหมายของรัฐ ซึ่งในบางครั้งระเบียบ กฎหมายอาจไม่เหมาะสมกับสภาพปัญหาและความต้องการของคนในท้องถิ่นก็ต่อ เป็นหน้าที่ของข้าราชการท้องถิ่น ที่ จะประยุกต์ใช้กฎหมาย ให้สามารถใช้ได้จริงตามสภาพและบริบทแวดล้อมของท้องถิ่นนั้นๆ จึงจะได้ชื่อว่าเป็นนักบริหาร การเปลี่ยนแปลง(Change Agent) อย่างแท้จริง

๒) การปรับตัวเข้ากับเศรษฐกิจ (Economic Environment) ที่เปลี่ยนแปลง

เมื่อสภาพเศรษฐกิจโดยรวมของประเทศไม่ดี ทำให้ประชาชนยากจนเพิ่มขึ้นเป็นสาเหตุของปัญหาอื่นๆ ที่กระทบต่อ อบต. ตามมา ไม่ว่าจะเป็นปัญหายาเสพติด ปัญหาโสเภณีเด็ก ปัญหาประชาชนเรียกร้องในสิ่งที่สามารถ แก้ไขปัญหาเฉพาะหน้ามากกว่าสิ่งที่แก้ไขปัญหาลำบากอย่างยั่งยืน เช่น ต้องการผ้าห่มกันหนาวฟรี เสื้อกันหนาวฟรี และของ ฟรีอื่นๆจาก อบต. เป็นต้น ซึ่งสวนทางกับระเบียบกฎหมายและการตรวจสอบอย่างเข้มข้นของสำนักงานตรวจเงินแผ่นดิน ที่พยายามจำกัดขอบเขตการตัดสินใจขององค์กรปกครองส่วนท้องถิ่นในเรื่องของการแจกของให้แก่ราษฎร

อีกปัญหาหนึ่งประชาชนอาจขาดการมีส่วนร่วมทางการเมืองกับ อบต. เพราะต้องเอาเวลาไปทำงานหา เงินเพื่อปากท้องของตนเองก่อน หรือบางครั้งอาจมีส่วนร่วมแค่การรับเงินแล้วไปลงคะแนนเสียงเลือกตั้ง รวมตลอด

ถึงปัญหาความยากจนของประชาชนจะสร้างความเข้มแข็งให้กับนโยบายประชานิยมไปโดยปริยายซึ่งอาจส่งผลกระทบต่อในทางลบในระยะยาว โดยเฉพาะอย่างยิ่งเป็นการส่งเสริมลักษณะนิสัยการพึ่งพิงรัฐอยู่ตลอดเวลาของประชาชน เป็นต้น

ดังนั้น การสร้างกระบวนทัศน์ (Paradigm) ทางความคิดให้แก่ประชาชนตามหลัก “ตนเป็นที่พึ่งแห่งตน” และ “ปรัชญาเศรษฐกิจพอเพียง” ควรเป็นสิ่งสำคัญที่นักบริหารงาน อปท. ควรให้ความสนใจที่จะส่งเสริมและพัฒนาในประเด็นนี้

๓) การปรับตัวเข้ากับสังคม (Social Environment) ที่เปลี่ยนแปลง

ชุมชนแต่ละชุมชนมีสภาพทางสังคมและวัฒนธรรมที่แตกต่างกัน ดังนั้น การปฏิบัติงานในแต่ละพื้นที่ก็ต้องเผชิญกับสภาพทางสังคมและวัฒนธรรมที่แตกต่างกัน เช่น บางพื้นที่อาจเป็นสังคมของคนพุทธ บางพื้นที่อาจเป็นสังคมของคนคริสต์หรืออิสลาม บางพื้นที่เป็นสังคมปทุมภูมิ (ชุมชนชนบท) บางพื้นที่เป็นสังคมทฤษฎีภูมิ (ชุมชนในเมือง) บางพื้นที่ประชาชนให้ความร่วมมือกับกิจกรรมของ อปท. เป็นอย่างดี บางพื้นที่ประชาชนขาดความร่วมมือ บางพื้นที่อาจเป็นสังคมที่ประกอบด้วยชนเผ่าต่างๆมากมาย เป็นต้น

สภาพของสังคมไทยมักเป็นสังคมอุปถัมภ์ ผู้บริหารท้องถิ่นอาจมีแนวโน้มที่จะตัดสินใจกำหนดนโยบายไปตอบสนองต่อกลุ่มญาติพี่น้องของตน กลุ่มอื่นที่แพ้การเลือกตั้งเมื่อไม่ได้รับการตอบสนองก็หาทางโจมตี ก่อให้เกิดความขัดแย้งที่รุนแรงขึ้นในสังคมท้องถิ่นมากกว่าในอดีต ดังนั้น บุคลากรใน อปท. จึงจำเป็นที่จะต้องเข้าใจผลกระทบที่มาจากสาเหตุการกระจายอำนาจสู่ท้องถิ่นที่ส่งผลโดยตรงต่อความสามัคคีในสังคมท้องถิ่นยุคปัจจุบัน ต้องมีความสามารถบริหารงานบนความขัดแย้งในสังคม เพราะคงไม่มีสังคมใดในประเทศไทยที่จะมีคนที่ชอบสิ่งๆ หนึ่งได้หมด การปฏิบัติงานทุกอย่างย่อมมีการเห็นด้วย ไม่เห็นด้วย ต่อ ต้าน และไม่ต่อต้าน อยู่คู่กับสังคมประชาธิปไตยเสมอ สำคัญเพียงแต่ว่าจะสามารถลดระดับหรือแก้ไขความขัดแย้งที่รุนแรงนั้นได้อย่างไร

๔) การปรับตัวเข้ากับวิทยาการใหม่ๆ (Technology) ที่เปลี่ยนแปลง

ในปัจจุบันกรมส่งเสริมการปกครองท้องถิ่นมีนโยบายส่งเสริมการพัฒนาบุคลากรโดยการฝึกอบรมอยู่เป็นประจำ เช่น การฝึกอบรมการใช้คอมพิวเตอร์โปรแกรมต่างๆ การฝึกอบรมการจัดทำเว็บไซต์องค์กร เป็นต้น ประกอบกับกรมส่งเสริมฯ มีเว็บไซต์เผยแพร่ข้อมูลข่าวสารต่างๆ ที่จำเป็นและเกี่ยวข้องกับการปฏิบัติงานของ อปท. ที่ปรับปรุงให้ทันสมัยอยู่ทุกวัน เช่น การเผยแพร่หนังสือสั่งการต่างๆ ผ่านช่องทางการสารบรรณอิเล็กทรอนิกส์ เป็นต้น หากพนักงานท้องถิ่นให้ความสำคัญในการอ่านหนังสือสั่งการของกรมส่งเสริมฯ ทางอินเทอร์เน็ตอยู่เป็นประจำ ก็จะนำมาซึ่งการบริหารงานที่มีประสิทธิภาพและไม่ขัดต่อระเบียบ กฎหมาย หนังสือสั่งการที่เปลี่ยนแปลงไปอยู่ตลอดเวลา

๔.๒ ข้อสังเกต ข้อเสนอแนะ ผลจากการพัฒนา (รวมถึงองค์ประกอบสำคัญของข้อมูลเพื่อนำไปสู่ข้อเสนอแนะ เป็นต้น)

องค์การบริหารส่วนตำบลนาหม่อม มีข้อสังเกต ข้อเสนอแนะ ผลจากการพัฒนา โดยอิงการคาดการณ์การพัฒนาต่างๆ อยู่ภายใต้สิ่งแวดล้อมภายนอกต่างๆ ดังต่อไปนี้

๑) การเปลี่ยนแปลงในประเทศที่จะส่งผลกระทบต่อ อปท.

- รัฐธรรมนูญฉบับใหม่จะส่งผลกระทบต่อองค์กรปกครองส่วนท้องถิ่นอย่างไร
- แนวโน้มการยกฐานะจาก อปท. เป็นเทศบาลทั่วประเทศ
- แนวโน้มการควบรวมองค์กรปกครองส่วนท้องถิ่น
- การเพิ่มขึ้นหรือลดลงของการจัดสรรเงินงบประมาณให้ อปท.

๒) การเปลี่ยนแปลงในระดับภูมิภาคที่จะส่งผลกระทบต่อ อบต.

AEC หรือ Asean Economics Community คือการรวมตัวของชาติในอาเซียน ๑๐ ประเทศ โดยมี ไทย พม่า ลาว เวียดนาม มาเลเซีย สิงคโปร์ อินโดนีเซีย ฟิลิปปินส์ กัมพูชา บรูไน เพื่อที่จะให้มีผลประโยชน์ทางเศรษฐกิจร่วมกัน จะมีรูปแบบคล้ายๆ กลุ่ม Euro Zone นั้นเอง จะทำให้มีผลประโยชน์ อำนาจต่อรองต่างๆ กับคู่ค้าได้มากขึ้น และการนำเข้า ส่งออกของชาติในอาเซียนก็จะเสรี ยกเว้นสินค้าบางชนิดที่แต่ละประเทศอาจจะขอไว้ไม่ลดภาษีนำเข้า (เรียกว่าสินค้าอ่อนไหว)

Asean จะรวมตัวเป็น ประชาคมเศรษฐกิจอาเซียนและมีผลเป็นรูปธรรม ณ วันที่ ๓๑ ธันวาคม ๒๕๕๘ ณ วันนั้นจะทำให้ภูมิภาคนี้เปลี่ยนแปลงไปอย่างมาก โดย AEC Blueprint (แบบพิมพ์เขียว) หรือแนวทางที่จะให้ AEC เป็นไปคือ

๑. การเป็นตลาดและฐานการผลิตเดียวกัน
๒. การเป็นภูมิภาคที่มีขีดความสามารถในการแข่งขันสูง
๓. การเป็นภูมิภาคที่มีการพัฒนาทางเศรษฐกิจที่เท่าเทียมกัน
๔. การเป็นภูมิภาคที่มีการบูรณาการเข้ากับเศรษฐกิจโลก

จากการที่องค์การบริหารส่วน ตำบลนาทมได้กำหนดยุทธศาสตร์การพัฒนา ไว้จำนวน ๘ ยุทธศาสตร์ ดังนั้นจึงวิเคราะห์การเปลี่ยนแปลงในระดับภูมิภาค หรือ การเข้าสู่ AEC ที่จะส่งผลกระทบต่อองค์การบริหารส่วน ตำบลนาทม ในยุทธศาสตร์ต่างๆ ดังนี้

๑. ยุทธศาสตร์การพัฒนาด้านโครงสร้างพื้นฐาน

การเข้าสู่ประชาคมเศรษฐกิจอาเซียน (AEC) ของไทย ทำให้องค์กรปกครองส่วนท้องถิ่นโดยเฉพาะอย่างยิ่งองค์การบริหารส่วนตำบลนาทม ต้องให้ความสำคัญกับการพัฒนาโครงสร้างพื้นฐานเพื่อรองรับการหลั่งไหลเข้ามาของประชากรประเทศเพื่อนบ้านไม่ว่าจะเข้ามาในฐานะนักท่องเที่ยว คนทำงาน หรือการอื่นใด การพัฒนาโครงสร้างพื้นฐานที่สำคัญ เช่น ถนน ป้ายจราจรที่มีภาษาอังกฤษและภาษาต่างประเทศที่จำเป็น เป็นต้น

๒. ยุทธศาสตร์การพัฒนาด้านสังคมและส่งเสริมคุณภาพชีวิต

ปัญหาสังคมจะรุนแรงถ้าไม่ได้รับการวางแผนที่ดี เนื่องจากจะมีขยะจำนวนมากมากขึ้น ปัญหาการแบ่งชนชั้น ถ้าคนไทยทำงานกับคนต่างชาติที่ด้อยกว่า อาจมีการแบ่งชนชั้นกันได้ จะมีชุมชนสลัมเกิดขึ้น และอาจมี พม่า ทาว์น ลาวทาว์น กัมพูชาทาว์น ปัญหาอาชญากรรมจะรุนแรง สถิติการก่ออาชญากรรมจะเพิ่มขึ้นอย่างมากจากชนชั้นที่มีปัญหา คนจะทำผิดกฎหมายมากขึ้นเนื่องจากไม่รู้กฎหมาย

๓. ยุทธศาสตร์การพัฒนาด้านการจัดระเบียบชุมชนสังคมและความสงบเรียบร้อย

การเข้าสู่ประชาคมเศรษฐกิจอาเซียน (AEC) ของไทย ทำให้องค์กรปกครองส่วนท้องถิ่นโดยเฉพาะอย่างยิ่งองค์การบริหารส่วนตำบลนาทมต้องให้ความสำคัญกับการจัดระเบียบชุมชนสังคมและความสงบเรียบร้อยมากขึ้น เนื่องจากกฎหมายและวัฒนธรรมของแต่ละชนชาติอาจมีความแตกต่างกัน ดังนั้น อาจมีการฝ่าฝืนกฎหมายจากชาวต่างประเทศในไทยมากขึ้นทั้งโดยตั้งใจและความไม่รู้กฎหมาย อีกทั้ง อาจเกิดปัญหาอาชญากรรม ยาเสพติด เพิ่มมากขึ้นจากการหลั่งไหลของแรงงานต่างด้าวที่เข้ามาทำงานในไทยมากขึ้น

๔. ยุทธศาสตร์การพัฒนาด้านการวางแผนการส่งเสริมการลงทุนพาณิชยกรรมและการท่องเที่ยว

องค์การบริหารส่วน ตำบลนาทม ต้องเร่งบูรณาการร่วมกับแหล่งท่องเที่ยวในพื้นที่ ไม่ว่าจะเป็น ไร่ชาอุยฟง วัดถ้ำป่าอาชาทอง สวนดอกไม้ดาวจรัสแสง ไร่สตอร์เบอรี่ รวมทั้งร่วมบูรณาการการทำงานกับโรงแรม รีสอร์ท ที่พักในพื้นที่ เพื่อพัฒนาไปสู่ความยั่งยืนของแหล่งท่องเที่ยวดังกล่าว

๕. ยุทธศาสตร์การพัฒนาด้านการบริหารจัดการและการอนุรักษ์ทรัพยากรธรรมชาติและสิ่งแวดล้อม

การบุกรุกพื้นที่ป่าอาจมีมากขึ้น ด้วยสาเหตุทั้งที่เกิดจากคนไทยและชาวต่างชาติ สาเหตุที่เกิดจากคน

ไทยคือการเพิ่มขึ้นของจำนวนประชากรทำให้ที่ทำกินไม่เพียงพอต่อความต้องการ หรือการขายที่ดินให้น่า ยทุน ต่างๆชาติแล้วไม่มีที่ทำกินจึงต้องไปเปิดป่าใหม่ ส่วนสาเหตุจากชาวต่างชาติ อาจมีนายทุนเข้ามาทำลาย ทรัพยากรธรรมชาติและสิ่งแวดล้อม เช่น การตัดไม้เพื่อผลประโยชน์ทางเศรษฐกิจ การเข้าสัมปทานเหมืองแร่หรือ ทรัพยากรธรรมชาติที่สำคัญอื่นๆ มลพิษจากข้อเสียข้ามแดน เช่น อาจมีขยะข้ามแดน

๖. ยุทธศาสตร์การพัฒนาด้านการศึกษา ศาสนา และวัฒนธรรม

การศึกษา

ภาษาอังกฤษยังเป็นภาษาที่คนไทยมีความเชี่ยวชาญในการสื่อสารน้อยกว่าประเทศอื่นในอาเซียน ดังนั้น องค์การบริหารส่วน ตำบลนาหม่อม จึงได้เริ่มต้นสนับสนุน ส่งเสริมการนำครูชาวต่างชาติจากมูลนิธิ กระจกเงาเข้ามาสอนภาษาอังกฤษโดยการให้อยู่กินกับชาวบ้าน โรงเรียนในพื้นที่ เพื่อนำร่องไปสู่โครงการอื่นในการเร่งรัดพัฒนาให้ ประชาชนในพื้นที่มีทักษะในการสนทนาภาษาอังกฤษเพิ่มมากขึ้น

ศาสนา

อาจเกิดความขัดแย้งในการเผยแพร่ศาสนาของชาวต่างชาติที่เดินทางเข้ามาในไทยมากขึ้น เช่น อาจมี การเผยแพร่ศาสนาคริสต์ ศาสนาอิสลาม อาจมีการกระทบกระทั่งกันระหว่างผู้นับถือศาสนาที่แตกต่างกัน เช่น ชาวคริสต์ เตียนมาท่องเที่ยวในวัดที่เป็นแหล่งท่องเที่ยวและมีการลบลู่อย่างรู้เท่าไม่ถึงการณ์ เป็นต้น

วัฒนธรรม

ประชาสังคมและวัฒนธรรมอาเซียน (ASEAN SOCIO-CULTURAL COMMUNITY) มีแผนปฏิบัติการ ด้านสังคมและวัฒนธรรมอาเซียนระบุในแผนปฏิบัติการเวียงจันทน์ที่สำคัญ คือ การพัฒนามนุษย์และการสร้างอัตลักษณ์ อาเซียน ต้องสร้างความตระหนักรู้ถึงความแตกต่างในมรดกทางวัฒนธรรม เช่น มุสลิมมีอาหารที่เป็นข้อห้าม ตามธรรมเนียมบรูไนไม่มีการจับมือกับเพศตรงข้าม การใช้มือซ้ายในการส่งของหรือนามบัตรให้แก่ชาวมุสลิมถือเป็นสิ่งไม่สุภาพ เป็นต้น

๗. ยุทธศาสตร์การพัฒนาด้านสาธารณสุข

ปัญหาด้านสาธารณสุขที่สำคัญคงหนีไม่พ้น โรคติดต่อที่สำคัญ ไม่ว่าจะเป็น โรคเอดส์ ไข้เลือดออก SARs ไข้หวัดนกและโรคอื่น ๆ ที่มีผลมาจากการเคลื่อนย้ายแรงงานเข้ามาในไทย การค้ามนุษย์และการท่องเที่ยว มีความเสี่ยงต่อการปนเปื้อน การแพร่ระบาดของโรคศัตรูพืชและโรคระบาดสัตว์

๘. ยุทธศาสตร์การพัฒนาด้านการเมืองและการบริหาร

ด้านการเมืองในระดับชาติอาจยังความขัดแย้งด้านการเมืองระหว่างรัฐสมาชิกด้วยกันเอง รวมทั้ง ปัญหาการก่อการร้ายที่เป็นผลมาจากการเมือง ซึ่งประเทศใดประเทศหนึ่งไม่สามารถแก้ไขได้โดยลำพัง

การบริหารภาครัฐต้องเร่งรัดพัฒนาให้ตอบสนองการให้บริการ โดยเฉพาะอย่างยิ่งการให้บริการในด้านการอนุญาต อนุมัติ ต่างๆ ซึ่งต้องมีคู่มือภาษาอังกฤษ จิน เป็นต้น เพื่อสื่อสารกับชาวต่างชาติที่ต้องการทำนิติกรรมต่างๆ ซึ่งเกี่ยวกับรัฐ เช่น การเสียภาษีบำรุงท้องที่ การเสียภาษีป้าย เป็นต้น อีกทั้งเจ้าหน้าที่ภาครัฐจำเป็นต้องพัฒนาการใช้ ภาษาอังกฤษให้อยู่ในระดับที่สื่อสารกับผู้ใช้บริการที่เป็นชาวต่างชาติ